

RAPORT O STANIE GMINY ZDUŃSKA WOLA

Za rok 2023



URZĄD GMINY ZDUŃSKA WOLA
98-220 ZDUŃSKA WOLA, UL. ZIELONA 30
www.gminazdunskawola.pl

Spis treści

1. Wstęp.....	4
2. Ogólna charakterystyka Gminy Zduńska Wola	4
2.1. Położenie, powierzchnia, sołectwa	4
2.2. Zasoby środowiska przyrodniczego.....	7
2.3. Ludność gminy	7
2.4. Władze lokalne i gminne jednostki organizacyjne	9
2.5. Podmioty gospodarcze	22
2.5.1. Działalność rolnicza	22
2.5.2. Działalność gospodarcza	23
2.5.3. Realizacja Gminnego Programu Profilaktyki i Rozwiązywania Problemów Alkoholowych oraz Przeciwdziałania Narkomanii	24
2.6. Organizacje pozarządowe	31
2.6.1. Lokalna Grupa Działania „Podkowa”	31
2.6.2. Ochotnicze straże pożarne	32
2.6.3. Koła gospodyń wiejskich	33
2.6.4. Kluby sportowe i stowarzyszenia oświatowe	35
2.6.5. Realizacja Programu współpracy gminy z organizacjami pozarządowymi oraz podmiotami prowadzącymi działalność pożytku publicznego.....	37
3. Promocja gminy i wydarzenia kulturalne	39
4. Sytuacja finansowa - analiza budżetu gminy Zduńska Wola.....	41
4.1. Dochody budżetu Gminy Zduńska Wola	41
4.1.1. Dochody własne.....	47
4.1.2. Subwencje	49
4.1.3. Dotacje.....	50
4.2. Wydatki budżetu Gminy Zduńska Wola.....	51
4.3. Postępowania przetargowe	56
4.4. Wynik budżetów gminy Zduńska Wola w latach 2021-2023.....	56
4.5. Pozyskiwanie środków zewnętrznych na realizację zadań.....	57
5. Inwestycje	59
5.1. Polityka inwestycyjna.....	59
5.2. Zestawienie inwestycji wykonanych w 2023 roku	59
5.3. Stan infrastruktury drogowej, oświetlenia i urządzeń towarzyszących.....	62
6. Realizacja funduszu sołectkiego	63



7.	Zagospodarowanie przestrzenne	65
7.1.	Studium uwarunkowań i kierunków zagospodarowania	65
7.2.	Plany zagospodarowania przestrzennego	66
7.3.	Decyzje o ustaleniu lokalizacji inwestycji celu publicznego oraz decyzje o warunkach zabudowy	66
7.4.	Wydawanie opinii (w tym dotyczących podziału działek), zaświadczeń, wypisów i wyrysów z planów miejscowych i studium	69
8.	Gospodarka komunalna	70
8.1.	Gospodarka przestrzenna i decyzje środowiskowe	70
8.2.	Mienie komunalne	83
8.2.1.	Podział nieruchomości	83
8.2.2.	Rozgraniczenie nieruchomości	84
8.2.3.	Gospodarowanie nieruchomościami stanowiącymi mienie komunalne	85
8.2.4.	Zbycie gruntów	89
8.2.5.	Nabycie gruntów	90
8.2.6.	Dzierżawa gruntów	97
8.2.7.	Użytkowanie wieczyste gruntów	98
8.2.8.	Gospodarowanie zasobem mieszkaniowym gminy	99
8.2.9.	Utrzymanie obiektów komunalnych	100
9.	Ochrona środowiska i usługi komunalne	101
9.1.	Gospodarka odpadami	101
9.2.	Wodociągi	110
9.3.	Kanalizacja	111
9.4.	Sieć gazowa	114
9.5.	Wymiana źródeł ciepła	115
10.	Ochrona zwierząt	115
11.	Partnerstwa Gminy Zduńska Wola	118
12.	Oświata	121
12.1.	Przedszkola	121
12.2.	Szkoły podstawowe	123
12.3.	Poziom nauczania	124
12.4.	Pomoc materialna dla uczniów - stypendia i zasiłki szkolne	126
12.5.	Kształcenie młodocianych	127
12.6.	Dowozy dzieci niepełnosprawnych	128
13.	Pomoc społeczna	129



14. Ochrona zdrowia.....	150
15. Realizacja Strategii Rozwoju Gminy Zduńska Wola	151
15.1. Założenia strategii	151
15.2. Misja Gminy Zduńska Wola.....	152
15.3. Wyniki analizy SWOT	153
15.4. Wizja rozwoju Gminy Zduńska Wola	153
15.5. Interesariusze strategii	153
15.6. Ocena realizacji strategii	154



1. Wstęp

Raport o stanie Gminy Zduńska Wola został opracowany w związku z art. 28aa ustawy z dnia 8 marca 1990 roku o samorządzie gminnym (Dz.U. z 2024 r. poz. 609). Stanowi rozszerzenie informacji zawartych w sprawozdaniu z realizacji budżetu gminy, przedstawianego corocznie Radzie gminy przez wójta.

Raport uwzględnia aspekty gospodarcze i społeczne za rok 2023. Odnosi się także do lat wcześniejszych, co pozwala na dokonanie analizy poziomu rozwoju gminy.

Raport pokazuje także trendy rozwojowe i stanowi podstawę do obiektywnej, opartej na faktach, oceny możliwości dalszego rozwoju gminy. Zawiera analizę następujących obszarów działalności gminy:

- demografia,
- finanse gminy,
- inwestycje gminne (i inne zadania remontowe realizowane w sołectwach),
- działalność gospodarcza,
- warunki życia mieszkańców – infrastruktura techniczna: wodociągi, kanalizacja, drogi, gospodarka odpadami),
- zagospodarowanie przestrzenne,
- oświata,
- pomoc społeczna,
- realizacja strategii i programów.

2. Ogólna charakterystyka Gminy Zduńska Wola

2.1. Położenie, powierzchnia, sołectwa

Gmina Zduńska Wola zlokalizowana jest w centralnej Polsce, w zachodniej części województwa łódzkiego i środkowej części powiatu zduńskowolskiego.

Położona jest w 60% wokół miasta Zduńska Wola i graniczy z gminami:

- od północy: gmina Szadek i gmina Warta,
- od południa: gmina Zapolice,
- od wschodu: gmina Łask i gmina Sędziejowice,
- od zachodu: gmina Sieradz.



Gmina Zduńska Wola na tle kraju, województwa łódzkiego i powiatu zduńskowolskiego



Źródło: www.zpp.pl, www.mapa.szukacz.pl;

Gmina Zduńska Wola zajmuje powierzchnię 111,5 km², co stanowi 0,62% powierzchni województwa łódzkiego i 30,2% powierzchni powiatu zduńskowolskiego. Na wskazanym obszarze znajduje się 41 miejscowości tworzących 31 sołectw. Największe z nich to Czechy zajmujące ok. 14,9% całkowitej powierzchni gminy, Izabelów – 8% i Wojślawice – 6% powierzchni gminy.

Tabela 1. Sołectwa i miejscowości Gminy Zduńska Wola

Lp.	Nazwa sołectwa	Wsie wchodzące w skład sołectwa
1.	Annopole Nowe	Annopole Nowe, Wiktorów
2.	Annopole Stare	Annopole Stare
3.	Biały Ług	Biały Ług
4.	Czechy	Czechy
5.	Kłady	Kłady, Dionizów
6.	Gajewniki	Gajewniki
7.	Gajewniki-Kolonia	Gajewniki-Kolonia
8.	Henryków	Henryków
9.	Izabelów	Izabelów, Izabelów Mały, Andrzejów
10.	Janiszewice	Janiszewice, Maciejów, Beniaminów, Karolew
11.	Krobanów	Krobanów, Krobanówek



12.	Korczew	Korczew
13.	Karsznice	Karsznice
14.	Michałów	Michałów
15.	Mostki	Mostki
16.	Ogrodzisko	Ogrodzisko
17.	Opiesin	Opiesin
18.	Ostrówek	Ostrówek
19.	Ochraniew	Ochraniew
20.	Poręby	Poręby
21.	Pratków	Pratków
22.	Piaski	Piaski
23.	Polków	Polków
24.	Rębieskie	Rębieskie, Rębieskie-Kolonia
25.	Suchoczasy	Suchoczasy
26.	Tymienice	Tymienice
27.	Wojśławice	Wojśławice
28.	Wólka Wojśławska	Wólka Wojśławska
29.	Wymysłów	Wymysłów
30.	Zamłynie	Zamłynie
31.	Zborowskie	Zborowskie, Laskowiec

Źródło: Opracowanie własne

Gmina Zduńska Wola zlokalizowana jest w odległości ok. 50 km od Łodzi - jednej z największych aglomeracji w Polsce. Korzystne połączenie komunikacyjne zapewnione jest dzięki trasie szybkiego ruchu S8 oraz drodze wojewódzkiej nr 482 łączącej Łódź z Wrocławiem. Przez gminę przebiegają również dwie magistrale kolejowe łączące północną i południową część Polski, jak i wschód z zachodem. Dodatkowo, w niedalekim sąsiedztwie gminy przebiegają autostrady A1 i A2,



dzięki którym gmina ma optymalne połączenie między innymi z Łodzią, Poznaniem, Warszawą i Gdańskiem.

Sąsiedztwo miasta Zduńska Wola i związane z tym migracje korzystnie wpływają na zwiększenie liczby mieszkańców gminy oraz rozwój lokalnych i regionalnych firm produkcyjnych, handlowych i usługowych.

2.2. Zasoby środowiska przyrodniczego

Gmina Zduńska Wola należy do gmin, które ze względu na swoje położenie w stosunku do miasta Zduńska Wola oraz uwarunkowania przyrodnicze, posiada duży potencjał do rozwoju mieszkalnictwa na tym terenie. Na terenie gminy występują małe cieki wodne (tj. rzeki: Warta, Pichna, Tymianka, Niwka, Szadkówka), różnorodność obszarów leśnych (wskaźnik lesistości w Gminie wynosi 29,53% i jest podobny do wskaźnika dla kraju), w tym obszary chronione:

- rezerваты przyrody: rezerwat przyrody „Jabłecznik” oraz rezerwat przyrody „Wojśławice”,
- Park Krajobrazowy Międzyrzecza Warty i Widawki,
- siedliska przyrodnicze chronione.

2.3. Ludność gminy

Liczba mieszkańców na terenie Gminy Zduńska Wola, na przestrzeni ostatnich lat, systematycznie wzrasta. Na koniec roku 2023 wynosiła 12262.

**Tabela 2. Liczba mieszkańców gminy w latach 2020-2023
z podziałem na poszczególne sołectwa**

L.p.	Sołectwo/ Lata	Liczba mieszkańców			
		2020	2021	2022	2023
1.	Annopole Nowe	275	273	275	275
2.	Annopole Stare	155	158	164	166



3.	Biały Ług	253	253	253	261
4.	Czechy	1717	1705	1686	1691
5.	Kłady	176	173	181	183
6.	Gajewniki	186	185	192	201
7.	Gajewniki- Kolonia	158	163	159	164
8.	Henryków	294	298	311	300
9.	Izabelów	990	991	999	1009
10.	Janiszewice	605	609	613	632
11.	Krobanów	266	263	267	265
12.	Korczew	470	467	457	465
13.	Karsznice	305	302	308	315
14.	Michałów	332	337	340	341
15.	Mostki	107	108	112	113
16.	Ogrodzisko	352	347	346	347
17.	Opiesin	532	532	532	538
18.	Ostrówek	241	241	244	243
19.	Ochraniew	465	463	468	480
20.	Poręby	196	196	195	199
21.	Pratków	323	330	333	335
22.	Piaski	470	478	479	480
23.	Polków	237	233	233	231
24.	Rębieskie	301	304	302	290
25.	Suchoczasy	371	374	377	386
26.	Tymienice	741	739	750	756
27.	Wojślawice	673	668	678	750



28.	Wólka Wojślawska	170	177	186	190
29.	Wymysłów	288	291	295	301
30.	Zamłynie	240	225	218	218
31.	Zborowskie	133	135	138	137
32.	Ogółem	12022	12018	12091	12262

Źródło: Opracowanie własne

Tabela 3. Dane demograficzne

Dane statystyczne w latach	2020	2021	2022	2023
Liczba ludności ogółem	12022	12018	12091	12262
Kobiety	6064	5983	6095	6114
Mężczyźni	6112	6035	6130	6148
Urodzenia	117	100	104	83
Zgony	109	136	133	113
Przyrost naturalny	+8	-36	-29	-30
Wiek przedprodukcyjny	2432	2544	2432	2506
Wiek produkcyjny	7584	7596	7615	7646
Wiek poprodukcyjny	2006	2015	2044	2110

Źródło: Opracowanie własne

Z powyższej tabeli wynika, że w roku 2023 odnotowano ujemny przyrost naturalny. Wzrosła liczba ludności w wieku produkcyjnym i poprodukcyjnym.

2.4. Władze lokalne i gminne jednostki organizacyjne

Głównym zadaniem gminy, jako jednostki samorządu terytorialnego, jest zaspokajanie zbiorowych potrzeb wspólnoty. Szczegółowo zadania własne zostały określone w art. 7 ustawy z dnia 8 marca 1990 roku o samorządzie gminnym.



Ustawy mogą nakładać na gminę także obowiązek realizacji zadań zleconych – z zakresu administracji rządowej.

Organem stanowiącym jest Rada Gminy Zduńska Wola licząca 15 radnych. W roku 2023 Rada podjęła 105 uchwał.

Tabela 4. Wykaz uchwał podjętych przez Radę Gminy Zduńska Wola w roku 2023

1.	LX/436/2023 11.01.2023 r.	w sprawie zmiany Wieloletniej Prognozy Finansowej Gminy Zduńska Wola na lata 2023-2028
2.	LX/437/2023 11.01.2023 r.	w sprawie zmian w budżecie Gminy Zduńska Wola na 2023 rok
3.	LX/438/2023 11.01.29023 r.	w sprawie nadania nazwy ulicy drodze wewnętrznej we wsi Ochraniew gmina Zduńska Wola
4.	LX/436/2023 11.01.2023 r.	w sprawie zmiany uchwały w sprawie upoważnienia Wójta Gminy Zduńska Wola do podpisania umowy ze Starostą Zduńskowolskim w sprawie udzielenia pomocy finansowej dla realizacji zadania inwestycyjnego pod nazwą: „Przebudowa drogi powiatowej Nr 4901E Annopole Stare - Zborowskie na odcinku od skrzyżowania z drogą powiatową nr4914E do granic powiatu”
5.	LXI/440/2023 2.02.2023 r.	w sprawie zmiany Wieloletniej Prognozy Finansowej Gminy Zduńska Wola na lata 2023-2028
6.	LXI/441/2023 2.02.2023 r.	w sprawie zmian w budżecie Gminy Zduńska Wola na 2023 rok
7.	LXII/442/2023 9.03.2023 .	W sprawie określenia zasad i trybu finansowania kosztów odbioru i utylizacji odpadów pochodzących z działalności rolniczej terenu gminy Zduńska Wola
8.	LXIII/443/2023 15.032023 r.	w sprawie zmiany Wieloletniej Prognozy Finansowej Gminy Zduńska Wola na lata 2023-2028



9.	LXIII/444/2023 15.032023 r.	w sprawie zmian w budżecie Gminy Zduńska Wola na 2023 rok
10.	LXIII/445/2023 15.032023 r.	sprawie przekazania środków finansowych Komendzie Powiatowej Policji w Zduńskiej Woli
11.	LXIII/446/2023 15.032023 r.	w sprawie przekazania środków finansowych na Fundusz Wsparcia Policji Komendy Wojewódzkiej Policji w Łodzi z przeznaczeniem na dofinansowanie zakupu pojazdu służbowego dla Komendy Powiatowej Policji w Zduńskiej Woli
12.	LXIII/447/2023 15.032023 r.	w sprawie upoważnienia Wójta Gminy Zduńska Wola do podpisania umowy ze Starostą Zduńskowolskim w sprawie udzielenia pomocy finansowej dla realizacji zadania pod nazwą: „Remont drogi powiatowej nr 4904E na odcinku od skrzyżowania Korczew - Wólka Wojsławska do skrzyżowania z drogą powiatową nr 4907E w miejscowości Suchoczasy”
13.	LXIII/448/2023 15.032023 r.	w sprawie planu dofinansowania form doskonalenia zawodowego nauczycieli zatrudnionych w szkołach i przedszkolach prowadzonych przez Gminę Zduńska Wola w roku budżetowym 2023
14.	LXIII/449/2023 15.032023 r.	w sprawie zmiany uchwały w sprawie przyjęcia regulaminu płacowego nauczycieli
15.	LXIII/450/2023 15.032023 r.	w sprawie zmiany uchwały w sprawie określenia wysokości i zasad ustalania oraz rozliczania dotacji celowej dla podmiotów prowadzących żłobki lub kluby dziecięce na terenie Gminy Zduńska Wola
16.	LXIII/451/2023 15.032023 r.	w sprawie nadania nazwy ulicy drodze wewnętrznej we wsi Tymienice gmina Zduńska Wola
17.	LXIII/452/2023 15.032023 r.	w sprawie ustanowienia pomnika przyrody



18.	LXIII/453/2023 15.032023 r.	w sprawie zatwierdzenia Programu opieki nad zwierzętami bezdomnymi oraz zapobiegania bezdomności zwierząt na terenie Gminy Zduńska Wola w 2023 roku
19.	LXIII/454/2023 15.032023 r.	w sprawie zmiany uchwały nr XXVI/196/2020 Rady Gminy Zduńska Wola z dnia 26 listopada 2020 r. w sprawie uchwalenia regulaminu utrzymania czystości i porządku na terenie Gminy Zduńska Wola
20.	LXIII/455/2023 15.032023 r.	w sprawie ustalenia górnych stawek opłat ponoszonych przez właścicieli nieruchomości za usługi w zakresie odbierania odpadów komunalnych oraz opróżniania zbiorników bezodpływowych oraz osadników w instalacjach przydomowych oczyszczalni ścieków i transportu nieczystości ciekłych
21.	LXIII/456/2023 15.032023 r.	w sprawie ustalenia wysokości diet dla sołtysów sołectw Gminy Zduńska Wola
22.	LXIII/457/2023 15.032023 r.	zmieniająca uchwałę w sprawie podwyższenia kryterium dochodowego uprawniającego do przyznania pomocy w zakresie dożywiania w formie posiłku, świadczenia pieniężnego na zakup posiłku lub żywności, świadczenia rzeczowego w postaci produktów żywnościowych dla osób objętych wieloletnim rządowym programem „Posiłek w szkole i w domu” na lata 2019-2023
23.	LXIII/458/2023 15.032023 r.	zmieniająca uchwałę sprawie określenia zasad zwrotu wydatków na świadczenia z pomocy społecznej w formie posiłku, świadczenia pieniężnego na zakup posiłku lub żywności albo świadczenia rzeczowego w postaci produktów żywnościowych dla osób objętych wieloletnim rządowym programem „Posiłek w szkole i w domu” na lata 2019-2023



24.	LXIII/459/2023 15.032023 r.	zmieniająca uchwałę w sprawie ustanowienia programu osłonowego w zakresie dożywiania „Pomoc gminy w zakresie dożywiania” na lata 2019-2023
25.	LXIII/460/2023 15.032023 r.	w sprawie przyjęcia planu pracy Komisji Rewizyjnej Rady Gminy Zduńska Wola na rok 2023
26.	LXIV/461/2023 29.03.2023 r.	w sprawie zmiany Wieloletniej Prognozy Finansowej Gminy Zduńska Wola na lata 2023-2028
27.	LXIV/462/2023 29.03.2023 r.	w sprawie zmian w budżecie Gminy Zduńska Wola na 2023 rok
28.	LXIV/463/2023 29.03.2023 r.	w sprawie nadania nazwy ulicy drodze wewnętrznej we wsi Tymienice gmina Zduńska Wola
29.	LXIV/464/2023 29.03.2023 r.	w sprawie nadania nazwy ulicy drodze wewnętrznej we wsi Suchoczasy gmina Zduńska Wola
30.	LXIV/465/2023 29.03.2023 r.	w sprawie nadania nazwy ulicy drodze wewnętrznej we wsi Piaski gmina Zduńska Wola
31.	LXIV/466/2023 29.03.2023 r.	w sprawie nadania nazwy ulicy drodze wewnętrznej we wsi Czechy gmina Zduńska Wola
32.	LXIV/467/2023 29.03.2023 r.	w sprawie zmiany uchwały w sprawie określenia stawki za 1 kilometr przebiegu pojazdu w Gminie Zduńska Wola
33.	LXIV/468/2023 29.03.2023 r.	w sprawie uchylenia uchwały w sprawie zmiany uchwały w sprawie określenia wysokości i zasad ustalania oraz rozliczania dotacji celowej dla podmiotów prowadzących żłobki lub kluby dziecięce na terenie Gminy Zduńska Wola
34.	LXIV/469/2023 29.03.2023 r.	w sprawie zmiany uchwały w sprawie określenia wysokości i zasad ustalania oraz rozliczania dotacji celowej dla podmiotów prowadzących żłobki lub kluby dziecięce na terenie Gminy Zduńska Wola



35.	LXIV/470/2023 29.03.2023 r.	w sprawie określenia zasad udzielania dotacji celowej z budżetu Gminy Zduńska Wola na prace konserwatorskie, restauratorskie lub roboty budowlane przy zabytku wpisanym do rejestru zabytków lub znajdującym się w gminnej ewidencji zabytków
36.	LXV/471/2023 28.04.2023 r.	w sprawie zmiany Wieloletniej Prognozy Finansowej Gminy Zduńska Wola na lata 2023-2028
37.	LXV/472/2023 28.04.2023 r.	w sprawie zmian w budżecie Gminy Zduńska Wola na 2023 rok
38.	LXV/473/2023 28.04.2023 r.	w sprawie zmiany uchwały w sprawie określenia zasad i trybu finansowania kosztów odbioru i utylizacji odpadów pochodzących z działalności rolniczej z terenu gminy Zduńska Wola
39.	LXVI/474/2023 22.05.2023 r.	sprawie zmiany Wieloletniej Prognozy Finansowej Gminy Zduńska Wola na lata 2023-2028
40.	LXVI/475/2023 22.05.2023 r.	w sprawie zmian w budżecie Gminy Zduńska Wola na 2023 rok
41.	LXVI/476/2023 22.05.2023 r.	w sprawie nadania nazwy ulicy drodze wewnętrznej we wsi Tymienice gmina Zduńska Wola
42.	LXVI/477/2023 22.05.2023 r.	w sprawie nadania nazwy ulicy drodze wewnętrznej we wsi Tymienice gmina Zduńska Wola
43.	LXVI/478/2023 22.05.2023 r.	w sprawie nadania nazwy ulicy drodze wewnętrznej we wsi Izabelów Mały gmina Zduńska Wola
44.	LXVI/479/2023 22.05.2023 r.	w sprawie zmiany uchwały w sprawie ustalenia szczegółowych warunków przyznawania i odpłatności za usługi opiekuńcze i specjalistyczne usługi opiekuńcze, z wyłączeniem specjalistycznych usług opiekuńczych dla osób z zaburzeniami psychicznymi oraz szczegółowych warunków częściowego lub całkowitego zwolnienia od opłat, jak również trybu ich pobierania



45.	LXVI/480/2023 22.05.2023 r.	w sprawie uchwalenia regulaminu korzystania z kompleksu boisk sportowych „MOJE BOISKO - ORLIK 2012” w Czechach
46.	LXVI/481/2023 22.05.2023 r.	w sprawie przekazania środków finansowych na Fundusz Wsparcia Policji Komendy Wojewódzkiej Policji w Łodzi z przeznaczeniem na zakup psa służbowego o specjalności patrolowo - tropiącej wraz z oporządzeniem dla Komendy Powiatowej Policji w Zduńskiej Woli
47.	LXVII/482/2023 3 29.06.2023 r.	w sprawie zmiany Wieloletniej Prognozy Finansowej Gminy Zduńska Wola na lata 2023-2028
48.	LXVII/483/2023 3 29.06.2023 r.	w sprawie zmian w budżecie Gminy Zduńska Wola na 2023 rok
49.	LXVII/484/2023 3 29.06.2023 r.	w sprawie trybu i sposobu powoływania oraz odwoływania członków zespołu interdyscyplinarnego w Gminie Zduńska Wola
50.	LXVII/485/2023 3 29.06.2023 r.	w sprawie nadania nazwy ulicy drodze wewnętrznej we wsi Piaski gmina Zduńska Wola
51.	LXVII/486/2023 3 29.06.2023 r.	w sprawie upoważnienia Wójta Gminy Zduńska Wola do zawarcia porozumienia międzygminnego dotyczącego powierzenia Miastu Zduńska Wola zadania publicznego polegającego na opracowaniu dokumentu pn. „Plan Zrównoważonej Mobilności Miejskiej dla jednostek samorządu terytorialnego Miejskiego Obszaru Funkcjonalnego Sieradz - Zduńska Wola - Łask 2035” i ustalenia zasad współpracy w tym zakresie
52.	LXVII/487/2023 3 29.06.2023 r.	w sprawie wysokości stawek opłaty za zajęcie pasa drogowego dróg gminnych na obszarze Gminy Zduńska Wola, na cele niezwiązane z budową, przebudową, remontem, utrzymaniem i ochroną dróg



53.	LXVII/488/2023 3 29.06.2023 r.	w sprawie zmiany Programu opieki nad zwierzętami bezdomnymi oraz zapobiegania bezdomności zwierząt na terenie Gminy Zduńska Wola w 2023 roku
54.	LXVII/489/2023 3 29.06.2023 r.	w sprawie szczegółowych zasad, trybu przyznawania i pozbawiania oraz rodzajów i wysokości stypendiów sportowych, nagród i wyróżnień
55.	LXVII/490/2023 3 29.06.2023 r.	w sprawie powołania Zespołu do spraw zaopiniowania kandydatów na ławników do sądów powszechnych
56.	LXVII/491/2023 3 29.06.2023 r.	w sprawie uchwalenia regulaminu korzystania z kompleksu boisk sportowych „MOJE BOISKO - ORLIK 2012” w Czechach
57.	LXVII/492/2023 3 29.06.2023 r.	w sprawie udzielenia wotum zaufania Wójtowi Gminy Zduńska Wola
58.	LXVII/493/2023 3 29.06.2023 r.	w sprawie zatwierdzenia sprawozdania z wykonania budżetu gminy Zduńska Wola za rok 2022 wraz z informacją o stanie mienia komunalnego
59.	LXVII/494/2023 3 29.06.2023 r.	w sprawie zatwierdzenia sprawozdania finansowego Gminy Zduńska Wola za 2022 rok
60.	LXVII/495/2023 3 29.06.2023 r.	w sprawie udzielenia absolutorium dla Wójta Gminy Zduńska Wola
61.	LXVIII/496/2023 3 17.08.2023 r.	w sprawie zmiany Wieloletniej Prognozy Finansowej Gminy Zduńska Wola na lata 2023-2028
62.	LXVIII/497/2023 3 17.08.2023 r.	w sprawie zmian w budżecie Gminy Zduńska Wola na 2023 rok
63.	LXVIII/498/2023 3 17.08.2023 r.	w sprawie trybu i sposobu powoływania oraz odwoływania członków zespołu interdyscyplinarnego w Gminie Zduńska Wola
64.	LXVIII/499/2023 3 17.08.2023 r.	w sprawie rozpatrzenia skargi na działalność kierownika jednostki organizacyjnej Gminy Zduńska Wola



65.	LXVIII/500/2023 3 17.08.2023 r.	w sprawie zasięgnięcia od Komendanta Wojewódzkiego Policji informacji o kandydatach na ławników
66.	LXVIII/501/2023 3 17.08.2023 r.	w sprawie przystąpienia Gminy Zduńska Wola do Stowarzyszenia "Polska Sieć Odnowy i Rozwoju
67.	LXVIII/502/2023 3 17.08.2023 r.	w sprawie zmiany uchwały w sprawie szczegółowych zasad, trybu przyznawania i pozbawiania oraz rodzajów stypendiów sportowych, nagród i wyróżnień
68.	LXIX/503/2023 28.09.2023 r.	w sprawie zmiany Wieloletniej Prognozy Finansowej Gminy Zduńska Wola na lata 2023-2028
69.	LXIX/504/2023 28.09.2023 r.	w sprawie zmian w budżecie Gminy Zduńska Wola na 2023 rok
70.	LXIX/507/2023 28.09.2023 r.	w sprawie nadania nazwy ulicy drodze wewnętrznej we wsi Piaski gmina Zduńska Wola
71.	LXIX/506/2023 28.09.2023 r.	w sprawie wysokości stawek opłaty za zajęcie pasa drogowego dróg gminnych na obszarze Gminy Zduńska Wola, na cele niezwiązane z budową, przebudową, remontem, utrzymaniem i ochroną dróg
72.	LXX/507/2023 10.10.2023 r.	w sprawie zmian w budżecie Gminy Zduńska Wola na 2023 rok
73.	LXXI/508/2023 26.10.2023 r.	w sprawie uchwalenia regulaminu utrzymania czystości i porządku na terenie Gminy Zduńska Wola
74.	LXXI/509/2023 26.10.2023 r.	w sprawie określenia szczegółowego sposobu i zakresu świadczenia usług w zakresie odbierania odpadów komunalnych od właścicieli nieruchomości i zagospodarowania tych odpadów
75.	LXXI/510/2023 26.10.2023 r.	w sprawie nadania nazw ulic w miejscowościach Gajewniki i Gajewniki-Kolonia gmina Zduńska Wola



76.	LXXI/511/2023 26.10.2023 r.	w sprawie określenia szczegółowego sposobu i zakresu świadczenia usług w zakresie odbierania odpadów komunalnych od właścicieli nieruchomości i zagospodarowania tych odpadów
77.	LXXI/512/2023 26.10.2023 r.	w sprawie nadania nazw ulic w miejscowościach Gajewniki i Gajewniki-Kolonia gmina Zduńska Wola
78.	LXXI/513/2023 26.10.2023 r.	w sprawie nadania nazwy ulicy drodze wewnętrznej we wsi Biały Ług gmina Zduńska Wola
79.	LXXI/514/2023 26.10.2023 r.	w sprawie zmiany uchwały w sprawie uchwalenia statutu sołectwa Annopole Nowe i innych uchwał
80.	LXXI/515/2023 26.10.2023 r.	w sprawie przyjęcia „Programu profilaktyki i wczesnego wykrywania osteoporozy wśród mieszkańców Gminy Zduńska Wola na lata 2023-2025”
81.	LXXI/516/2023 26.10.2023 r.	w sprawie ustalenia regulaminu głosowania w wyborach ławników do sądów powszechnych
82.	LXXI/517/2023 26.10.2023 r.	w sprawie wyboru ławników do Sądu Okręgowego w Sieradzu
83.	LXXI/518/2023 26.10.2023 r.	w sprawie wyboru ławników do Sądu Rejonowego w Zduńskiej Woli
84.	LXXI/519/2023 26.10.2023 r.	w sprawie udzielenia dotacji na prace konserwatorskie, restauratorskie lub roboty budowlane przy zabytkach wpisanych do rejestru zabytków i gminnej ewidencji zabytków
85.	LXXI/520/2023 26.10.2023 r.	w sprawie zmiany uchwały w sprawie upoważnienia Wójta Gminy Zduńska Wola do podpisania umowy ze Starostą Zduńskowolskim w sprawie udzielenia pomocy finansowej dla realizacji zadania pod nazwą: „Remont drogi powiatowej nr 4904E na odcinku od skrzyżowania Korczew - Wólka Wojśławska do skrzyżowania z drogą powiatową nr 4907E w miejscowości Suchoczasy”



86.	LXXII521/2023 30.11.2023 r.	w sprawie zmian w budżecie Gminy Zduńska Wola na 2023 rok
87.	LXXII522/2023 30.11.2023 r.	w sprawie określenia stawek podatku od nieruchomości
88.	LXXII523/2023 30.11.2023 r.	w sprawie określenia stawek podatku od środków transportowych
89.	LXXII524/2023 30.11.2023 r.	w sprawie uchwalenia Programu współpracy Gminy Zduńska Wola z organizacjami pozarządowymi i innymi podmiotami prowadzącymi działalność pożytku publicznego na 2024 rok
90.	LXXII525/2023 30.11.2023 r.	w sprawie Gminnego Programu Profilaktyki i Rozwiązywania Problemów Alkoholowych oraz Przeciwdziałania Narkomanii na 2024 rok
91.	LXXII526/2023 30.11.2023 r.	w sprawie określenia szczegółowych warunków przyznawania i odpłatności za usługi opiekuńcze i specjalistyczne usługi opiekuńcze, z wyłączeniem specjalistycznych usług opiekuńczych dla osób z zaburzeniami psychicznymi oraz szczegółowych warunków częściowego lub całkowitego zwolnienia od opłat, jak również trybu ich pobierania oraz szczegółowych warunków przyznawania, wymiaru i zakresu usług sąsiedzkich, sposobu ich rozliczania i rozszerzenia katalogu osób uprawnionych do tych usług
92.	LXXII527/2023 30.11.2023 r.	w sprawie ustanowienia programu osłonowego „Posiłek w szkole i w domu” na lata 2024-2028
93.	LXXII528/2023 30.11.2023 r.	w sprawie podwyższenia kryterium dochodowego uprawniającego do przyznania nieodpłatnie pomocy w postaci posiłku, świadczenia pieniężnego na zakup posiłku lub żywności, świadczenia rzeczowego w postaci produktów żywnościowych dla osób objętych wieloletnim



		<p>rządowym programem „Posiłek w szkole i w domu” na lata 2024-2028</p>
94.	<p>LXXII/529/2023 30.11.2023 r.</p>	<p>w sprawie określenia zasad zwrotu wydatków w zakresie pomocy w formie posiłku, świadczenia pieniężnego na zakup posiłku lub żywności, świadczenia rzeczowego w postaci produktów żywnościowych dla osób objętych wieloletnim rządowym programem „Posiłek w szkole i w domu” na lata 2024-2028.</p>
95.	<p>LXXII/530/2023 30.11.2023 r.</p>	<p>w sprawie uchwalenia regulaminu utrzymania czystości i porządku na terenie Gminy Zduńska Wola</p>
96.	<p>LXXII/531/2023 30.11.2023 r.</p>	<p>w sprawie określenia szczegółowego sposobu i zakresu świadczenia usług w zakresie odbierania odpadów komunalnych od właścicieli nieruchomości i zagospodarowania tych odpadów</p>
97.	<p>LXXIII/532/202 3 21.12.2023 r.</p>	<p>w sprawie zmiany Wieloletniej Prognozy Finansowej Gminy Zduńska Wola na lata 2023-2028</p>
98.	<p>LXXIII/533/202 3 21.12.2023 r.</p>	<p>w sprawie zmian w budżecie Gminy Zduńska Wola na 2023 rok</p>
99.	<p>LXXIII/534/202 3 21.12.2023 r.</p>	<p>w sprawie określenia wydatków, które nie wygasają z upływem roku budżetowego 2023</p>
100.	<p>LXXIII/535/202 3 21.12.2023 r.</p>	<p>W sprawie uchwalenia Wieloletniej Prognozy Finansowej Gminy Zduńska Wola na lata 2024- 2029.</p>
101.	<p>LXXIII/536/202 3 21.12.2023 r.</p>	<p>w sprawie uchwalenia budżetu Gminy Zduńska Wola na 2024 rok</p>
102.	<p>LXXIII/537/202 3 21.12.2023 r.</p>	<p>w sprawie zobowiązania Wójta Gminy Zduńska Wola do indywidualnego określenia szczegółowych warunków sprzedaży nieruchomości gruntowych na rzecz ich użytkowników wieczystych w drodze zarządzenia</p>



103.	LXXIII/538/2023 3 21.12.2023 r.	w sprawie przyjęcia Gminnego Programu Przeciwdziałania Przemocy Domowej oraz Ochrony Osób Doznających Przemocy Domowej na 2024 rok
104.	LXXIII/539/2023 3 21.12.2023 r.	w sprawie wyrażenia zgody na zawarcie porozumienia międzygminnego w zakresie organizacji publicznego transportu zbiorowego na linii komunikacyjnej nr B/1, B/2, B/3, B/4, B/5, B/6 oraz B/7
105.	LXXIII/540/2023 3 21.12.2023 r.	w sprawie przekazania wniosku według właściwości

Źródło: opracowanie własne

Organem wykonawczym gminy jest wójt. Wykonuje on uchwały Rady gminy oraz realizuje zadania określone przepisami prawa wydając zarządzenia i decyzje. W roku 2023 było wydane 209 zarządzeń wójta gminy oraz 10160 decyzji, w tym 2578 z obszaru pomocy społecznej. Jest też kierownikiem urzędu, przy pomocy którego wykonuje powierzone zadania.

Schemat organizacyjny Urzędu Gminy Zduńska Wola

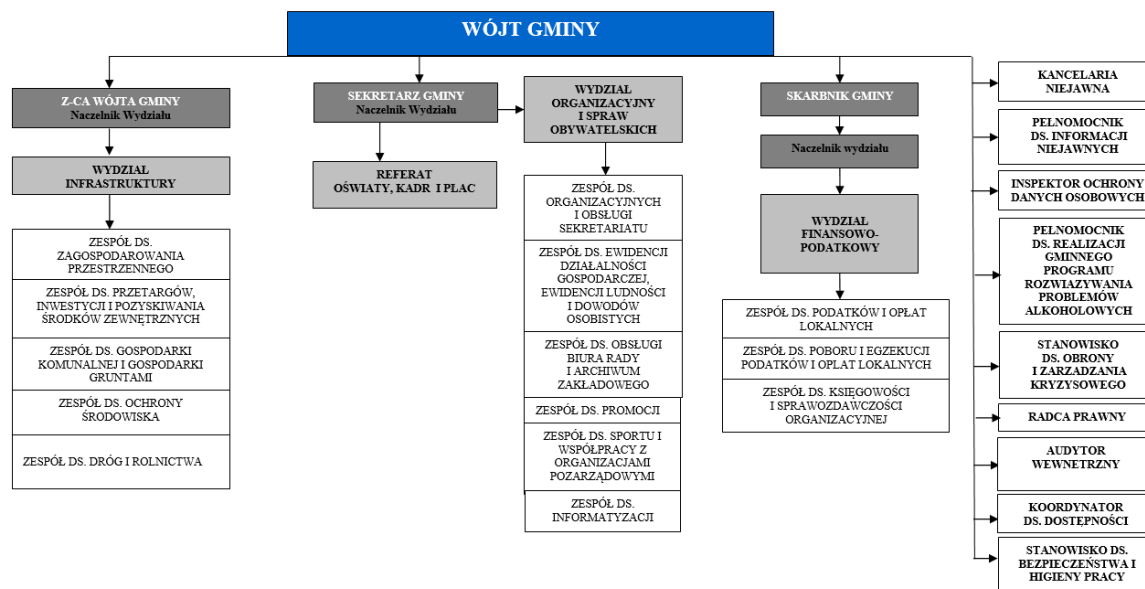

Źródło: opracowanie własne



Gminne jednostki organizacyjne – urząd gminy, przedszkola, szkoły podstawowe oraz ośrodek pomocy społecznej są realizatorami zadań gminy, w tym z zakresu oświaty i pomocy społecznej.

Tabela 5. Wykaz jednostek organizacyjnych Gminy Zduńska Wola

L.p.	Nazwa jednostki organizacyjnej
1.	Urząd Gminy Zduńska Wola
2.	Gminny Ośrodek Pomocy Społecznej w Zduńskiej Woli
3.	Szkoła Podstawowa w Annopolu Starym
4.	Zespół Szkoły Podstawowej i Przedszkola im. Jana Pawła II w Czechach
5.	Szkoła Podstawowa im. Juliana Tuwima w Izabelowie
6.	Szkoła Podstawowa im. ks. Jana Twardowskiego w Janiszewicach
7.	Szkoła Podstawowa im. Jana Henryka Dąbrowskiego w Krobanowie
8.	Szkoła Podstawowa im. Adama Mickiewicza w Wojśławicach
9.	Gminne Przedszkole w Ochroniewie
10.	Gminne Przedszkole w Tymienicach

Źródło: Opracowanie własne

2.5. Podmioty gospodarcze

2.5.1. Działalność rolnicza

Gmina Zduńska Wola charakteryzuje się znacznym zróżnicowaniem warunków glebowych. Najlepsze gleby należące do I i II klasy bonitacyjnej kompleksu pszennego, bardzo dobrego, zajmują niewielkie powierzchnie w okolicach wsi Wojśławice oraz Korczew. Najczęściej występujący kompleks żytni bardzo dobry (pszenno-żytni), w skład którego wchodzi najlepsze gleby lekkie bielcowe, zaliczane do III i IV klasy bonitacyjnej, znajdują się przede wszystkim w północnej części gminy w okolicy Pratkowa oraz wsi Rębieskie i Rębieskie-Kolonia, a także wokół Wojśławic.

Gleby III klasy bonitacyjnej – słabsze, lecz także bardzo korzystne dla produkcji rolnej – to głównie gleby brunatne z małym udziałem gleb bielcowych, których



największe kompleksy występują w okolicach wsi: Wojstawice, Gajewniki, Krobanów, Biały Ług, Michałów, Tymienice. Najsłabszym rolniczo obszarem są tereny wsi Zborowskie, Mostki, Gajewniki-Kolonia. Dominują tu słabe gleby poniżej IV klasy bonitacyjnej.

Rolnictwo w gminie, w przeważającej części oparte jest na drobnych gospodarstwach prywatnych. Liczba gospodarstw rolnych o powierzchni powyżej 1 ha - wynosi ok. 1798. Ich łączna powierzchnia to 6198,005 ha. Średnia wielkość gospodarstwa w gminie wynosi 3,44 ha.

W Gminie Zduńska Wola użytków zielonych jest bardzo mało i należą one do kompleksu użytków zielonych średnich 2z i słabych 3z. Do kompleksu użytków zielonych średnich zalicza się użytki zielone na glebach mineralnych, torfowych i murszowych. Kompleks ten występuje głównie we wsiach: Zamłynie, Pratków, Korczew, Izabelów oraz w południowo-wschodniej części gminy - niedaleko wsi Mostki i Karsznice.

W produkcji roślinnej dominuje uprawa zbóż (pszenica, pszenżyto, żyto, owies) ziemniaków i roślin pastewnych. Produkcja zwierząt jest wielokierunkowa (bydło, trzoda chlewna, drób).

Gmina Zduńska Wola z biegiem lat zmienia charakter – z rolniczego na podmiejski. Maleje liczba podmiotów prowadzących rolniczą produkcję roślinną, zwierzęcą, czy zajmujących się przetwórstwem. Dominują małe gospodarstwa rolne, których właściciele podejmują działalność nierolniczą – własną lub w oparciu o zatrudnienie.

2.5.2. Działalność gospodarcza

Na terenie Gminy Zduńska Wola na koniec 2023 roku funkcjonowało 845 jednostek gospodarczych. Największa część podmiotów prywatnych to osoby fizyczne prowadzące działalność gospodarczą, 41 działało w formie spółek cywilnych.

Najczęściej, jako rodzaj prowadzonej działalności gospodarczej, wskazywany w klasyfikacji działalności na terenie gminy to malowanie i szklenie, tynkowanie oraz wykonywanie pozostałych robót budowlanych wykończeniowych. Kolejne grupy to zakładanie stolarki budowlanej, wykonywanie konstrukcji i pokryć dachowych, transport drogowy towarów oraz konserwacja i naprawa pojazdów samochodowych.



Na terenie Gminy Zduńska Wola działa 18 punktów sprzedaży napojów alkoholowych przeznaczonych do spożycia poza miejscem sprzedaży (sklepy) oraz 4 punkty sprzedaży napojów alkoholowych przeznaczonych do sprzedaży w miejscu sprzedaży (lokale gastronomiczne).

2.5.3. Realizacja Gminnego Programu Profilaktyki i Rozwiązywania Problemów Alkoholowych oraz Przeciwdziałania Narkomanii

Pobrane opłaty za korzystanie z zezwoleń na sprzedaż napojów alkoholowych przeznaczane są na realizację Gminnego Programu Profilaktyki i Rozwiązywania Problemów Alkoholowych oraz Przeciwdziałania Narkomanii. Zadania wskazane do realizacji w programie wykonuje Gminna Komisja Rozwiązywania Problemów Alkoholowych, tj. zwiększanie dostępności pomocy terapeutycznej i rehabilitacyjnej dla osób uzależnionych od alkoholu, udzielanie rodzinom, w których występują problemy alkoholowe, pomocy psychospołecznej i prawnej, w tym ochrony przed przemocą w rodzinie, prowadzenie profilaktycznej działalności i edukacyjnej w zakresie rozwiązywania problemów alkoholowych i przeciwdziałania narkomanii, w szczególności dla dzieci i młodzieży, wspomaganie działalności instytucji, stowarzyszeń i osób fizycznych, działających na rzecz rozwiązywania problemów alkoholowych. Zadaniem Komisji jest także podejmowanie interwencji w związku z naruszeniem przepisów o reklamie i promocji napojów alkoholowych oraz w związku z naruszeniem przepisów ustawy o wychowaniu w trzeźwości i przeciwdziałaniu alkoholizmowi.

Źródłem finansowania zadań zawartych w Gminnym Programie Profilaktyki i Rozwiązywania Problemów Alkoholowych oraz Przeciwdziałania Narkomanii na 2023 rok były środki własne gminy Zduńska Wola pochodzące z opłat za korzystanie z zezwoleń na sprzedaż napojów alkoholowych oraz z części opłat za zezwolenia na sprzedaż napojów alkoholowych w obrocie hurtowym, tj. za sprzedaż napojów alkoholowych w opakowaniach jednostkowych o ilości nominalnej napoju nieprzekraczającej 300 ml, tzw. „małpki”.



Podstawę prawną rozwiązywania problemów alkoholowych oraz problemów narkomanii stanowią:

- ustawa z dnia 26 października 1982 roku o wychowaniu w trzeźwości i przeciwdziałaniu alkoholizmowi (Dz. U. z 2023 r., poz. 2151),
- ustawa z dnia 29 lipca 2005 roku o przeciwdziałaniu narkomanii (Dz. U. z 2023 r. poz. 1939 ze zm.),
- ustawa z dnia 29 lipca 2005 r. o przeciwdziałaniu przemocy domowej (Dz. U. z 2024 r. poz. 424),
- ustawa z dnia 11 września 2015 r. o zdrowiu publicznym (Dz. U. z 2022 r. poz. 1608 ze zm.).

Zadania w zakresie przeciwdziałania alkoholizmowi i narkomanii są realizowane zgodnie z Narodowym Programem Zdrowia (NPZ).

Ponadto, ustawa z dnia 17 grudnia 2021 r. o zmianie ustawy o zdrowiu publicznym oraz niektórych innych ustaw wprowadziła do programów profilaktyki i rozwiązywania problemów alkoholowych oraz przeciwdziałania narkomanii zadania dotyczące przeciwdziałania uzależnieniom behawioralnym.

Gminny Program Profilaktyki i Rozwiązywania Problemów Alkoholowych oraz Przeciwdziałania Narkomanii na 2023 rok został przyjęty Uchwałą nr LIX/431/2022 Rady Gminy Zduńska Wola z dnia 20 grudnia 2022 r.

Program obejmuje działania związane z profilaktyką i rozwiązywaniem problemów alkoholowych oraz problemów narkomanii, a także zadania dotyczące przeciwdziałania uzależnieniom behawioralnym. Zgodnie z nim w 2023 roku Gminna Komisja Rozwiązywania Problemów Alkoholowych podejmowała następujące działania:

1. Współpraca z instytucjami i stowarzyszeniami (pomoc i wsparcie merytoryczne):
 - Grupa Samopomocowa AA działającej we wsi Czechy,
 - Ogólnopolskie Pogotowie dla Ofiar Przemocy w Rodzinie „Niebieska Linia”,
 - Krajowe Centrum Przeciwdziałania Uzależnieniom (dawniej PARPA i KBPN),
 - Instytut Psychologii Zdrowia,
 - Regionalne Centrum Polityki Społecznej w Łodzi,



- Stowarzyszenie Niebieska Linia,
 - Fundacja Dajemy Dzieciom Siłę, Fundacja Poza Schematami, Fundacja Etoh, Fundacja Praesterno.
2. Pomoc osobom nadużywającym alkohol:
- w ciągu roku wysłano 73 zaproszenia do osób, w stosunku do których wpłynęły wnioski o wszczęcie postępowania w sprawie skierowania na leczenie odwykowe; przeprowadzono z nimi rozmowy mające na celu nakłonienie ich do leczenia odwykowego i podjęcia terapii. Ponadto przeprowadzono także szereg rozmów interwencyjnych i wspierających z członkami rodzin osób uzależnionych oraz z osobami zainteresowanymi (wysłano 11 zaproszeń na posiedzenia GKRPA dla członków rodzin z problemem alkoholowym), w sumie do GKRPA wpłynęło 12 nowych wniosków dotyczących zastosowania procedury zobowiązania do leczenia odwykowego,
 - złożono 9 wniosków do Sądu Rejonowego w Zduńskiej Woli dotyczących zastosowania obowiązku poddania się leczeniu odwykowemu,
 - skierowano 10 osób na badania do biegłych (psychologa i psychiatry) w kierunku diagnozy uzależnienia od alkoholu (zgłosiły się 3 osoby), ponadto poniesiono koszty związane z wydaniem opinii przez biegłych psychologa i psychiatry w kierunku diagnozy uzależnienia od alkoholu wobec 6 osób skierowanych na ww. badanie przez sąd
 - wszystkie osoby, które zgłosiły się na rozmowę na posiedzenie GKRPA były kierowane do Poradni Leczenia Uzależnień w Zduńskiej Woli, wysłano łącznie 1 pismo monitorujące dotyczące 1 osoby oraz 2 pisma dotyczące statystyki przyjęć mieszkańców Gminy w Poradni Leczenia Uzależnień,
 - utrzymywano stały kontakt z Komendą Powiatową Policji w Zduńskiej Woli, wysłano łącznie 13 pism w sprawie wniosków o przeprowadzenie tzw. informacji środowiskowych dotyczących 36 osób oraz 3 pisma - w sprawie diagnozy liczby interwencji i osób zatrzymanych/nietrzeźwych na terenie Gminy, w tym 1 pismo dot. przekazania dokumentacji,



- utrzymywano stały kontakt z Sądem Rejonowym w Zduńskiej Woli oraz Prokuraturą Rejonową w Zduńskiej Woli oraz z innymi prokuraturami i sądami,
 - utrzymywano stały kontakt z Powiatowym Centrum Pomocy Rodzinie w Zduńskiej Woli - wysłano 1 pismo w sprawie podjętych działań w zakresie przeciwdziałania przemocy domowej oraz ochrony osób dotkniętych przemocą domową wobec mieszkańców Gminy Zduńska Wola,
 - sfinansowano 192 godzin konsultacji dla osób uzależnionych i ich rodzin prowadzonych przez terapeutę przy Grupie Samopomocowej AA w Czechach. Objęto opieką i wsparciem 21 członków rodzin z problemem alkoholowym oraz 14 osób uzależnionych od alkoholu i narkotyków, w sumie udzielono 145 porad.
3. Profilaktyka uzależnień:
- na terenie wszystkich szkół gminnych pedagodzy szkolni realizują zajęcia z zakresu profilaktyki uzależnień (w tym profilaktyki uzależnień behawioralnych) w ramach swojej pracy,
 - sześciu gminnych pedagogów realizuje następujące rekomendowane programy profilaktyczne: „Jaś i Małgosia na tropie – Program Domowych Detektywów”, „Fantastyczne Możliwości”, „Apteczka pierwszej pomocy emocjonalnej” oraz inne programy profilaktyczne: „Cukierki”, „Przeciw”, „Stop agresji i przemocy w szkole”, a także kampanie i warsztaty profilaktyczne. Od listopada 2017 roku wśród dzieci w wieku przedszkolnym oraz wśród uczniów klas tzw. „0” i klas I-III szkół podstawowych realizowany jest rekomendowany program z zakresu promocji zdrowia psychicznego „Przyjaciele Zippiego”. Ponadto, w SP w Janiszewicach realizowany jest rekomendowany program profilaktyczny „Spójrz Inaczej”,
 - zakupiono specjalistyczną prasę dla potrzeb GKRPA oraz wszystkich gminnych placówek oświatowych, w tym przedszkoli (prenumeraty czasopisma „Świat Problemów”, „Remedium” na 2024 rok),
 - zakupiono materiały do realizacji programu profilaktycznego „Jaś i Małgosia na tropie – Program Domowych Detektywów” oraz „Fantastyczne Możliwości” we wszystkich szkołach gminnych,



- zakup materiałów biurowych dla terapeuty prowadzącego konsultacje przy Grupie Samopomocowej AA w Czechach,
- z inicjatywy GKRPA zorganizowano szkolenie w Szkole Podstawowej w Krobanowie w dniu 27.04.2023 r dla nauczycieli przedszkoli i oddziałów wczesnoszkolnych oraz pedagogów szkolnych (15 osób) z terenu Gminy Zduńska Wola przygotowujące przyszłych realizatorów do prowadzenia TUS – Treningu Umiejętności Społecznych wśród dzieci, szkolenie prowadził specjalista ze *Studia Psychologicznego Joanny Węglarz* w Gdańsku,
- z inicjatywy GKRPA gminni pedagodzy szkolni wzięli udział w następujących szkoleniach:
 - ◆ w bezpłatnym kursie kwalifikacyjnym przygotowującym nowych realizatorów programu rekomendowanego „Program wspomagania rozwoju psychospołecznego dzieci nieśmiałych”, szkolenie odbyło się we wrześniu 2023 r w Warszawie w Fundacji ETOH i zostało sfinansowane przez KCPU,
 - ◆ w bezpłatnym szkoleniu „Kryzysy i traumy a uzależnienia w kontekście pracy służb społecznych”, w dn. 04-06.10.2023 r, zorganizowanym przez RCPS w Łodzi,
 - ◆ w 3-dniowym szkoleniu „Wsparcie merytoryczne dla psychologów i pedagogów szkolnych z zakresu problemów związanych z nadużywaniem nowych technologii wśród dzieci i młodzieży”, które odbyło się w dniach: 18.11.2023 r, 22-23.11.2023 r w siedzibie Śląskiej Fundacji Błękitny Krzyż w Pszczynie, organizator – KCPU.
- 4. W omawianym okresie komisja zaopiniowała łącznie 2 wnioski o wydanie koncesji na sprzedaż napojów alkoholowych (sklepy spożywczo – przemysłowe).
- 5. Pełnomocnik ds. realizacji gminnego programu profilaktyki i rozwiązywania problemów alkoholowych wzięł udział w następujących szkoleniach:
 - Kurs kwalifikacyjny „Praca ze sprawcą przemocy w rodzinie według Modelu Duluth”, sierpień – październik 2023 r, RCPS w Łodzi,
 - Ogólnopolska Interdyscyplinarna Konferencja Naukowa poświęconej problematyce zdrowia psychicznego dzieci i młodzieży pod hasłem „Porozmawiajmy razem, bo jutro zaczyna się dziś”, w dn. 19-20.10.2023 r., PPP w Zduńskiej Woli,
 - Konferencja „Przeciwdziałanie przemocy domowej – jakie zmiany przyniosła nowelizacja ustawy?”, dn. 20.10.2023 r., RCPS w Łodzi,



- II Ogólnopolska Interdyscyplinarna Konferencja *Integralii* pt.: „Zmiana – szansa czy zagrożenie? Pacjent w zintegrowanym systemie ochrony zdrowia psychicznego”, dn. 1.12.2023 r,
 - Konferencja „Trauma i uzależnienie – choroby siostrzane”, dn. 4.11.2023 r, RCPS w Łodzi,
 - Seminarium eksperckie FDDS „Niebezpieczne relacje w sieci – na czym polegają i jak chronić przed nimi najmłodszych”, dn. 14.12.2023 r,
 - webinaria dedykowane kluczowym zagadnieniom związanym z profilaktyką i rozwiązywaniem problemów uzależnień zorganizowane przez Instytut Nowej Kultury w Warszawie: „Jak skutecznie pracować w obszarze przeciwdziałania przemocy domowej w świetle nowych regulacji prawnych?”, „Czego nam najbardziej brakuje w gminnych programach profilaktyki i rozwiązywania problemów alkoholowych oraz przeciwdziałania narkomanii? Przegląd najpilniejszych wyzwań”, „Kontrola punktów sprzedaży napojów alkoholowych ze szczególnym uwzględnieniem kwestii reklamy napojów alkoholowych”,
 - XI Międzynarodowa Konferencja „Zaburzenia uprawiania hazardu i inne uzależnienia behawioralne” w dn.13-14.11.2023 r oraz Ogólnopolska Konferencja „Wspólne wyzwania, różnorodne podejścia w terapii uzależnień” w dn. 15-17.11.2023 r (forma on-line), Polska Fundacja Pomocy Humanitarnej Res Humanae w Warszawie.
 - Ponadto opłacono koszty 3 - dniowego kursu w formie online dla dwóch członków GKRPA dotyczącego metody „Kids’Skills – Dam radę! I I’m proud of You – Jestem z Ciebie dumny” zorganizowane przez Centrum Terapii Skoncentrowanej na Rozwiązaniach w Warszawie.
6. Zorganizowano i sfinansowano szkolenie dla członków GKRPA - „Skuteczne rozwiązywanie problemów alkoholowych na terenie gminy” oraz szkolenie dla przedsiębiorców sprzedających i podających napoje alkoholowe na terenie Gminy Zduńska Wola i pracowników tych punktów dotyczące obowiązujących przepisów prawa związanych ze sprzedażą, podawaniem napojów alkoholowych, kontrolą punktów sprzedaży, dn. 26.06.2023 r.



7. Z inicjatywy Gminnej Komisji Rozwiązywania Problemów Alkoholowych przy Urzędzie Gminy Zduńska Wola umieszczono na stronie internetowej urzędu następujące materiały z zakresu edukacji społecznej:
 - informacje nt. portalu www.uzaleznieniabehawioralne.pl,
 - informacje dotyczące Ogólnopolskiego Dnia Walki z Depresją (23 luty),
 - informacje dotyczące Kampanii PKDP „#Rozmawiaj #Reaguj” nt. przemocy seksualnej.
8. Skontrolowano łącznie 10 punktów sprzedaży napojów alkoholowych (sklepy spożywczo – przemysłowe) na terenie Gminy Zduńska Wola podczas 1 wyjazdu kontrolnego Komisji w dniu 4.09.2023 r. Zakres kontroli dotyczył przestrzegania zasad i warunków korzystania z zezwolenia na sprzedaż napojów alkoholowych, zakazu reklamy napojów alkoholowych oraz umieszczenia w miejscach sprzedaży i podawania napojów alkoholowych informacji o szkodliwości spożywania alkoholu – na podstawie art. 18 ust. 8 ustawy z dnia 26 października 1982 r. o wychowaniu w trzeźwości i przeciwdziałaniu alkoholizmowi (Dz. U. z 2021 r. poz. 1119 ze zm.). Ponadto podczas kontroli położono nacisk na rolę i znaczenie sprzedawców w systemie profilaktyki – „poszanowanie dla prawa i przestrzeganie prawa” jako jedną z zasad skutecznie chroniących dzieci i młodzież przed uzależnieniami. Zwrócono także uwagę sprzedawcom na możliwość wzywania policji w razie zakłócania porządku publicznego przez os. nietrzeźwe, zakaz spożywania alkoholu w sklepie i w jego obrębie – zwłaszcza sklepów usytuowanych w pobliżu szkół i placów zabaw oraz dbanie o porządek i czystość wokół punktów sprzedaży napojów alkoholowych.
9. Sfinansowano udział 80 uczniów Szkoły Podstawowej w Krobanowie na przedstawienie teatralne o charakterze profilaktycznym pt. „Brakujący Element”, które odbyło się dn. 15.02.2023 roku w ZDI „Ratusz” w Zduńskiej Woli. Organizator - Polskie Towarzystwo Walki z Kalectwem (oddział w Kutnie).
10. Zorganizowano wyjazd wakacyjny dla dzieci z rodzin z problemem alkoholowym - sfinansowano koszt 10-dniowego wypoczynku letniego z programem socjoterapeutycznym dla 15 dzieci z rodzin z problemem alkoholowym, który zorganizowano nad morzem w Poddąbiu, w dniach 2.08.2023 r. - 11.08.2023 r. Obóz socjoterapeutyczny został zorganizowany przez Towarzystwo



Przyjaciół Dzieci Oddział Powiatowy w Sieradzu. Ogólny koszt wypoczynku letniego dzieci wyniósł 27.000,00 zł.

11. Rozpatrywano szereg ofert dotyczących szkoleń, spektakli profilaktycznych – ze względu na ograniczone środki i wyznaczone priorytety, decyzją komisji zostały one odrzucone.
12. Pełnomocnik ds. realizacji gminnego programu profilaktyki i rozwiązywania problemów alkoholowych systematycznie kontaktował się z Komendą Powiatową Policji w Zduńskiej Woli oraz z Sądem Rejonowym w Zduńskiej Woli i z Gminnym Ośrodkiem Pomocy Społecznej w Zduńskiej Woli w sprawach osób kierowanych na posiedzenia Komisji.
13. Współpracowano z Interdyscyplinarnym Zespołem ds. Przeciwdziałania Przemocy w Rodzinie, którego celem jest podejmowanie wszelkich działań wśród społeczności lokalnej na terenie Gminy Zduńska Wola na rzecz przeciwdziałania przemocy w rodzinie.
14. Komisja swoją pracę wykonała na 9 posiedzeniach w składzie - 5 członków.
15. Komisja aktywnie włączała się w ogólnopolskie działania profilaktyczne i informacyjne, min. udział w kampaniach społecznych: Fundacji Dajemy Dzieciom Siłę: „Dzieciństwo bez przemocy”, „Domowe Zasady Ekranowe”, #możeszmiowiedzieć oraz Krajowego Centrum Przeciwdziałania Uzależnieniom: „Cięża bez alkoholu”, „nie bo tak!” „Powstrzymaj pijanego kierowcę”, „Ogranicz dostępność”, „Pierwsze kroki w (cyber)Świecie”.

2.6. Organizacje pozarządowe

2.6.1. Lokalna Grupa Działania „Podkowa”

Z inicjatywy Gminy Zduńska Wola w 2008 roku podjęte zostały pierwsze kroki w kierunku utworzenia stowarzyszenia działającego w oparciu o Program Rozwoju Obszarów Wiejskich - Leader. Zidentyfikowanie problemów lokalnych, niski poziom współpracy samorządów oraz słabe wykorzystanie posiadanych zasobów stały się motywem do podjęcia, pomiędzy gminami Zduńska Wola i Zapolice, współpracy, której celem było zaktywizowanie samorządów oraz ich partnerów, zainteresowanych projektami w ramach inicjatywy Leader. W zakres konsultacji oraz opracowanie



Lokalnej Strategii Rozwoju (LSR), włączono społeczność lokalną, w tym przedstawicieli sektorów gospodarczego i społecznego.

18 czerwca 2009 roku pomiędzy Samorządem Województwa Łódzkiego a stowarzyszeniem Lokalna Grupa Działania „Podkowa” została podpisana umowa o warunkach i sposobie realizacji lokalnej strategii rozwoju. Kolejną – na realizację nowej strategii - podpisano 19 maja 2016 roku.

Od początku funkcjonowania stowarzyszenia LGD „Podkowa” Gmina Zduńska Wola, ze środków przyznanych na realizację Lokalnej Strategii Rozwoju na lata 2007-2013 oraz na lata 2014-2020 pozyskała już prawie 3 mln złotych, a lokalni przedsiębiorcy na rozpoczęcie działalności gospodarczej i na rozwijanie działalności gospodarczej –1,5 mln złotych (od 2017 r.). Korzystają także małe stowarzyszenia, które pozyskują środki grantowe na realizację projektów lokalnych (ponad 87 000 zł) oraz mieszkańcy, którzy uczestniczą w wyjazdach studyjnych czy imprezach organizowanych przez LGD „Podkowa”.

W 2023 roku w wyniku współpracy z LGD Przymierze Jeziorsko w ramach „Projektu Ekologicznego i Kulturalnego” na terenie gminy zamontowano czujnik jakości powietrza oraz stacje segregacji odpadów, a dziesięć stowarzyszeń uczestniczyło w przeglądzie kulinarnym. Podmioty z Gminy Zduńska Wola partycypowały też w międzynarodowym projekcie współpracy ze słoweńskimi partnerami LAS med Snežnikom in Nanosom i LAS Istre.

2.6.2. Ochotnicze straże pożarne

Na terenie gminy Zduńska Wola działa Zarząd Oddziału Gminnego Związku Ochotniczych Straży Pożarnych RP oraz 14 jednostek ochotniczych straży pożarnych, typu „S”. Wszystkie jednostki dysponują bazą lokalową w postaci remiz strażackich z pomieszczeniami garażowymi.

Do Krajowego Systemu Ratowniczo-Gaśniczego należą trzy jednostki: OSP Janiszewice, OSP Korczew, OSP Zborowskie. Na wyposażeniu jednostek Ochotniczych Straży Pożarnych jest 17 samochodów pożarniczych. W celu szybkiego powiadomienia o konieczności podejmowania działań ratowniczych jednostki włączone do KSRG wyposażono w system selektywnego uruchamiania syren załączane ze stanowiska kierowania Komendy Powiatowej PSP w Zduńskiej Woli.



System ten pozwala na bardzo szybkie powiadomienie strażaków o zagrożeniu, co w znacznym stopniu przyspiesza wyjazd do akcji. Ochotnicze straże pożarne z terenu Gminy Zduńska Wola w 2023 roku brały udział w 138 zdarzeniach.

Jednostki OSP działające na terenie Gminy Zduńska Wola:

- OSP Janiszewice (KSRG),
- OSP Korczew (KSRG),
- OSP Zborowskie (KSRG)
- OSP Annopole Nowe,
- OSP Czechy,
- OSP Gajewniki,
- OSP Izabelów,
- OSP Michałów,
- OSP Piaski,
- OSP Polków,
- OSP Pratków,
- OSP Wojślawice,
- OSP Zamłynie,
- OSP Rębieskie.

2.6.3. Koła gospodyń wiejskich

Koła gospodyń wiejskich powstały z inicjatywy mieszkających na terenie Gminy Zduńska Wola kobiet. Działają one na podstawie art. 22 ustawy z dnia 8 października 1982 r. o społeczno-zawodowych organizacjach rolników, jako stowarzyszenia, w oparciu o ustawę z dnia 7 kwietnia 1989 r. „Prawo o stowarzyszeniach”, a także na podstawie ustawy z dnia 9 listopada 2018 r. o kołach gospodyń wiejskich.

W latach 1960-1990 funkcjonowało bardzo prężnie 31 kół, które skupiały około 1000 kobiet. Zmiany ustrojowe oraz gospodarka wolnorynkowa przyczyniły się do stopniowego zaniku działalności kół. Przyszedł jednak taki moment, w którym kobiety postanowiły reaktywować KGW. Dzięki sprzyjającej atmosferze, dzięki wielu osobom oraz instytucjom wspierających ich działalność, członkinie kół czują się bardziej zmotywowane do dalszego działania. Członkiniami są kobiety w bardzo różnym wieku, co daje możliwość dzielenia się doświadczeniami i umiejętnościami między



pokoleniami. Za cel obrały sobie głównie podtrzymywanie i pielęgnowanie lokalnych tradycji. Aktywnie uczestniczą w programach związanych z tematyką kobiecą oraz wydarzeniach kultywujących tradycje i regionalizm.

Na terenie Gminy Zduńska Wola działa 20 kół gospodyń wiejskich, które czynnie biorą udział nie tylko w lokalnych wydarzeniach, ale także gminnych, powiatowych krajowych, a nawet międzynarodowych.

Tabela 6. Wykaz kół gospodyń wiejskich działających na terenie Gminy Zduńska Wola

L.p.	Działające jako stowarzyszenia zwykle	L.p.	Działające jako grupy nieformalne	L.p.	Działające na podstawie ustawy o KGW
1.	Ogrodzisko	1.	Poręby	1.	Annopole Nowe
2.	Suchoczasy			2.	Annopole Stare
				3.	Czechy
				4.	Izabelów
				5.	Krobanów
				6.	Michałów
				7.	Opiesin
				8.	Rębieskie
				9.	Tymienice
				10.	Wojślawice
				11.	Wólka Wojśławska
				12.	Zborowskie
				13.	Pratków
				14.	Korczew



				15.	Kłady – Dionizów
				16.	Zamłynie
				17.	Biały Ług

Źródło: Opracowanie własne

2.6.4. Kluby sportowe i stowarzyszenia oświatowe

Na terenie Gminy Zduńska Wola mają siedzibę oraz działają kluby sportowe - Towarzystwo Sportowe Janiszewice, Klub Sportowy Rębieskie, Ludowy Klub Sportowy Ekolog Wojśławice, Stowarzyszenie Pasjonatów Sportu z Henrykowa. Sport w Gminie Zduńska Wola jest ważnym elementem życia wielu jej mieszkańców. Gmina wspiera rozwój dyscyplin sportowych w różnych grupach wiekowych, zarówno finansowo jak i pozafinansowo. Wsparciem objęte są stowarzyszenia, których siedziba mieści się na terenie gminy oraz prowadzą szkolenia na terenie i dla mieszkańców gminy.

W 2023 roku rozstrzygnięto konkurs na realizację zadań z zakresu rozwoju sportu na terenie Gminy Zduńska Wola. Kluby sportowe i stowarzyszenia mogły ubiegać się o środki na prowadzenie szkolenia sportowego, udział w zawodach oraz rozgrywkach sportowych. Do rozdysponowania była kwota 135.000,00 złotych.

Tabela 7. Wykaz podmiotów, których oferty zostały wybrane w postępowaniu konkursowym, wraz z kwotami dotacji

Lp.	Nazwa zadania - dziedzina	Nazwa beneficjenta	Przyznana kwota dotacji
1.	Prowadzenie szkolenia sportowego, udział w zawodach oraz rozgrywkach sportowych w dziedzinie piłka nożna	Towarzystwo Sportowe Janiszewice	77.000,00 zł
2.	Prowadzenie szkolenia sportowego, udział w zawodach oraz rozgrywkach sportowych w dziedzinie piłka nożna	Ludowy Klub Sportowy Ekolog Wojśławice	33.000,00 zł



3.	Prowadzenie szkolenia sportowego, udział w zawodach oraz rozgrywkach sportowych w dziedzinie piłka siatkowa	Stowarzyszenie Pasjonatów Sportu	17.000,00 zł
4.	Prowadzenie szkolenia sportowego, udział w zawodach oraz rozgrywkach sportowych w dziedzinie piłka nożna	Klub Sportowy Rębieskie	8.000,00 zł
Razem			135.000,00 zł

Źródło: Opracowanie własne

Na mocy ustawy z dnia 24 kwietnia 2003 roku o działalności pożytku publicznego i o wolontariacie (Dz. U. z 2023 r. poz. 571) organizacje pozarządowe lub podmioty, o których mowa w art. 3 ust. 3 ustawy mogą realizować zadania publiczne o charakterze lokalnym lub regionalnym z pominięciem otwartych konkursów ofert. Jest to procedura tzw. „małych dotacji”, której podstawę prawną stanowi art. 19a ww. ustawy. W tym trybie wpłynęła oferta organizacji pozarządowej na realizację zadania publicznego z zakresu wspierania i upowszechniania kultury fizycznej złożona przez Ochotniczą Straż Pożarną w Janiszewicach na „VIII BIEG PO GMINIE ZDUŃSKA WOLA”. Przyznano dotację w wysokości 9.000,00 zł.

Ważnym elementem rozwoju aktywności sportowej na terenie gminy jest systematyczne tworzenie, rozbudowa i konserwacja bazy sportowej. Wpływa to na poprawę warunków uprawiania sportu, a w niedługim czasie może zaowocować osiągnięciem coraz lepszych wyników przez młodzież oraz zwiększeniem zainteresowania uprawianiem sportu.



2.6.5. Realizacja Programu współpracy gminy z organizacjami pozarządowymi oraz podmiotami prowadzącymi działalność pożytku publicznego

W celu określenia czytelnych podstaw wzajemnych relacji pomiędzy organami władzy publicznej, a organizacjami pozarządowymi, samorząd Gminy Zduńska Wola co roku uchwała Program współpracy Gminy Zduńska Wola z organizacjami pozarządowymi i innymi podmiotami prowadzącymi działalność pożytku publicznego, który jest istotnym elementem lokalnej polityki społecznej i finansowej. Program stanowi dokument określający w perspektywie rocznej cele, zasady, przedmiot i formy współpracy, a także obszary oraz priorytetowe zadania publiczne realizowane w ramach współpracy z organizacjami pozarządowymi prowadzącymi działalność pożytku publicznego na terenie gminy lub na rzecz jej mieszkańców.

Program, w szczególności, sprzyja kontynuowaniu i rozwijaniu partnerskiej współpracy pomiędzy gminą, a organizacjami i podmiotami prowadzącymi działalność pożytku publicznego, rozwojowi tych organizacji. Stwarza także mieszkańcom gminy szansę poszerzenia aktywności społecznej oraz umożliwia zlecenie realizacji zadań publicznych organizacjom pozarządowym. Program współpracy Gminy Zduńska Wola z organizacjami pozarządowymi oraz podmiotami prowadzącymi działalność pożytku publicznego na 2023 rok został uchwalony 20 grudnia 2022 r. uchwałą Rady Gminy Zduńska Wola LIX/430/2022. Program powstał w wyniku konsultacji społecznych ogłoszonych zarządzeniem nr 767/2022 Wójta Gminy Zduńska Wola z dnia 10 października 2022 r., które prowadzone były w terminie od 10.10.2022 r. do 21.10.2022 r. i przyjęły formę zgłaszania pisemnych opinii, wniosków i uwag do projektu Programu zamieszczonego uprzednio na stronie internetowej i Biuletynie Informacji Publicznej Urzędu Gminy Zduńska Wola oraz na tablicy ogłoszeń Urzędu gminy.

Do Urzędu Gminy Zduńska Wola nie wpłynęły uwagi, opinie i wnioski do proponowanego projektu Programu. W dniu 2 listopada 2022 r. sporządzono protokół z konsultacji Programu współpracy Gminy Zduńska Wola z organizacjami pozarządowymi na 2023 r.



Przyjęto, że priorytetowymi działaniami programu mogą być jedynie niektóre zadania należące do wykazu zadań własnych gminy (zgodnie z art. 7 ust. 1 ustawy o samorządzie gminnym), a w szczególności:

- 1) wspieranie i upowszechnianie kultury fizycznej – współpraca pozafinansowa i finansowa z organizacjami pozarządowymi;
- 2) działalność na rzecz dzieci i młodzieży, w tym wypoczynku dzieci i młodzieży – współpraca pozafinansowa i finansowa z organizacjami pozarządowymi.

Na mocy ustawy z dnia 24 kwietnia 2003 roku o działalności pożytku publicznego i o wolontariacie (Dz. U. z 2023 r. poz. 571) organizacje pozarządowe lub podmioty, o których mowa w art. 3 ust. 3 ustawy mogą realizować zadania publiczne o charakterze lokalnym lub regionalnym z pominięciem otwartych konkursów ofert. Jest to procedura tzw. „małych dotacji”, której podstawę prawną stanowi art. 19a ww. ustawy.

W tym trybie wpłynęła oferta organizacji pozarządowej na realizację zadania publicznego z zakresu działalności na rzecz dzieci i młodzieży, w tym wypoczynku dzieci i młodzieży złożona przez Stowarzyszenie Edukacyjno-Terapeutyczne KUŹNIA na „ORGANIZACJĘ LETNIEGO WYPOCZYNKU DLA DZIECI W FORMIE PÓLKOLONII SPORT CAMP 2023”. Przyznano wsparcie w wysokości 10.000,00 zł.

W ramach realizacji zadań publicznych przez ww. stowarzyszenia w 2023 r., według danych wykazanych w sprawozdaniach, działaniami wynikającymi z realizacji wymienionych zadań publicznych objętych było 288 osób.

Łącznie na realizację ww. zadań publicznych przyznano kwotę 19.000,00 zł.

Sprawozdania z realizacji zadań publicznych zostały sprawdzone pod względem formalnym, merytorycznym i finansowym. Zadania zostały zrealizowane w 100%.

W 2023 roku Gmina Zduńska Wola współpracowała z organizacjami pozarządowymi oraz innymi podmiotami uprawnionymi nie tylko na płaszczyźnie finansowej poprzez zlecenie zadań publicznych, ale również w sferze pozafinansowej. Współpraca zakładała przede wszystkim wzajemne informowanie się o planowanych kierunkach działań, konsultowanie projektów aktów prawa miejscowego w dziedzinach dotyczących działalności statutowej organizacji i wymianę poglądów dotyczących najważniejszych aspektów funkcjonowania organizacji. Na szczególną uwagę zasługuje również rozwój form i narzędzi ułatwiających dialog i partnerską współpracę oraz promowanie działalności podmiotów sektora pozarządowego, aktywności



obywatelskiej i wolontariatu. Pozafinansowe formy współpracy gminy z organizacjami pozarządowymi określał rozdział V Programu. W ramach współpracy realizowane były działania w sferze informacyjnej, promocyjnej, organizacyjnej i szkoleniowej.

3. Promocja gminy i wydarzenia kulturalne

W Gminie Zduńska Wola w 2023 roku zorganizowano szereg różnych przedsięwzięć i wydarzeń, których celem była integracja mieszkańców, edukacja, wspólne spędzenie czasu wolnego czy upamiętnienie uroczystości historycznych. To był też rok, w którym obchodzono 50-lecie istnienia Gminy Zduńska Wola. Do najważniejszych wydarzeń zaliczyć można:

- 1) obchody Międzynarodowego Dnia Kobiet połączone z obchodami Dnia Sołtysa, które odbyły się w sobotę, 11 marca w Gajownikach. Na zaproszenie odpowiedziały członkinie kół gospodyń wiejskich z terenu Gminy Zduńska Wola, radni oraz sołtysi. W spotkaniu wzięło udział prawie 150 osób;
- 2) obchody Gminnego Dnia Katyńskiego zorganizowane zostały w dniu 26 kwietnia przy Szkole Podstawowej im. Adama Mickiewicza w Wojśławicach, część artystyczną przygotowali uczniowie Szkoły Podstawowej w Wojśławicach. Przedstawiciele władz i goście złożyli wiązanki z kwiatów, zapalili znicze pod tablicą epitafijną, a poczty sztandarowe oddały hołd pomordowanym;
- 3) obchody Gminnego Dnia Strażaka, połączone jubileuszem 100-lecia istnienia OSP Zborowskie obchodzone były 13 maja przy Ochotniczej Straży Pożarnej w Zborowskich. Święto było także okazją do wręczenia odznaczeń i medali. Zarząd Główny ZOSP RP wyróżnił jednostkę Ochotniczej Straży Pożarnej Zborowskie Złotym Znakiem Związku;
- 4) wydarzenie: „Piknikowo i Sportowo, Aktywnie i Zdrowo z Województwem Łódzkim”, który odbył się 20 maja w Wojśławicach. Do kulinarnej rywalizacji o miano najlepszego dania regionu przystąpiło 17 kół gospodyń wiejskich z powiatu zduńskowolskiego;
- 5) dożynki Powiatowo - Gminne, które odbyły się w niedzielę, 27 sierpnia, na boisku szkolnym przy Szkole Podstawowej w Wojśławicach. Gospodarzami dożynek były sołectwa Zborowskie oraz Izabelów. Podczas uroczystości dożynkowych sześciu rolników z naszej gminy otrzymało odznaki „Zasłużony dla rolnictwa”.



Czas uczestnikom dożynek umiliły występy artystyczne Orkiestry Dętej ze Zduńskiej Woli, Zespołu Pieśni i Tańca „Zduńskowolanie”, Zespołu Omen Band oraz Zespołu D-Bomb.

- 6) festyn „Czym chata bogata”, który odbył się 10 września w Wojśławicach. Festyn był kulminacją obchodów 50-lecia istnienia Gminy Zduńska Wola. Zaprezentowaliśmy na nim część dorobku kulturalnego i gospodarczego Gminy oraz lokalne tradycje i zwyczaje ludowe. Na scenie mogliśmy oglądać Mażoretki Dalia z Poddębic, Zespół Pieśni i Tańca Zduńskowolanie, Zespół Ladies Dance. Wysłuchaliśmy koncertu Orkiestry Dętej z Uniejowa oraz koncertu w wykonaniu Anny i Romualda Sychalskich. Podziwiać mogliśmy także występy uczniów z gminnych placówek oświatowych. Tuż po nich przed publicznością wystąpiła kapela Fakiry. Na zakończenie muzycznej uczyły w świat piosenek Krzysztofa Krawczyka przeniósł nas Zespół Drynda Band. Festyn „Czym chata Bogata” był współfinansowany ze środków Narodowego Centrum Kultury w ramach projektu „Etno Polska”.
- 7) koncert pn. „Patriotyzm niejedno ma imię”, który odbył się 10 listopada w kościele św. Katarzyny Aleksandryjskiej Dziewicy i Męczennicy w Kroczewie. Projekt „Patriotyzm niejedno ma imię” dofinansowany była ze środków Biura „Niepodległa” w ramach programu dotacyjnego „Niepodległa”.
- 8) spotkanie z przedsiębiorcami z terenu Gminy Zduńska Wola, które odbyło się 7 grudnia w Gajewnikach. Spotkanie uświetnił występ młodzieży Państwowej Szkoły Muzycznej I i II stopnia w Zduńskiej Woli. Na zaproszenie odpowiedziało prawie 100 lokalnych przedsiębiorców.
- 9) spotkanie wigilijne dla osób samotnych z terenu Gminy Zduńska Wola, które odbyło się w 15 grudnia w Szkole Podstawowej im. Juliana Tuwima w Izabelowie. W spotkaniu uczestniczyło w nim prawie 120 osób.

W roku 2023 wydana została Monografia Gminy Zduńska Wola. To niecodzienna i ważna w historii lokalnej społeczności pozycja. Jest odpowiedzią na oczekiwania mieszkańców gminy - próbą spisania kart lokalnej historii. Pozycja powstała dzięki Towarzystwu Przyjaciół Zduńskiej Woli. Oficjalna prezentacja monografii odbyła się w dniu 8 września w Pałacu w Wojśławicach.



4. Sytuacja finansowa - analiza budżetu gminy Zduńska Wola

4.1. Dochody budżetu Gminy Zduńska Wola

Dane dotyczące zmiany struktury poszczególnych dochodów budżetu gminy Zduńska Wola w latach 2021 – 2023 przedstawiono w poniższej tabeli :

**Tabela 8. Struktura dochodów majątkowych i bieżących
Gminy Zduńska Wola w latach 2021-2023 [zł]**

Dochody	2021	2022	2023
ogółem	68.956.586,47	80.352.162,14	89.040.160,78
majątkowe	2.426.716,82	9.265.812,09	23.818.027,88
bieżące	66.529.869,65	71.086.350,05	65.222.132,90

Źródło: Opracowanie własne

Struktura dochodów Gminy Zduńska Wola na przestrzeni analizowanych lat wykazuje tendencję wzrostową. Dochody bieżące są źródłem finansowania zadań własnych danej jednostki samorządu terytorialnego i to na ich wysokość gmina ma możliwość oddziaływania. Im większy udział mają one w budżecie, tym łatwiejszy i bardziej przewidywalny jest proces prognozowania budżetu. Wzrostowi dochodów bieżących sprzyja wzrost lokalnej bazy ekonomicznej, możliwy do osiągnięcia m.in. w wyniku realizacji inwestycji służących lokowaniu nowej oraz dalszemu rozwojowi istniejącej, działalności gospodarczej oraz rozwojowi mieszkalnictwa. Procesy te z kolei, w dłuższym okresie czasu, zwiększają bazę podatkową.

W strukturze dochodów Gminy Zduńska Wola zauważalne jest także występowanie co roku **dochodów majątkowych**, do których zalicza się:

- dotacje i środki przeznaczone na inwestycje,
- dochody ze sprzedaży majątku,
- dochody z tytułu przekształcenia prawa użytkowania wieczystego w prawo własności.



W roku 2023 dochody majątkowe stanowiły 26,75 % dochodów ogółem. Składały się na nie:

Dział 010 – Rolnictwo i łowiectwo

Dochody majątkowe w ramach działu zostały zaplanowane w kwocie 12.615.999,00 zł, zaś zrealizowane w kwocie 12.615.999,00 zł, w rezultacie stopień realizacji dochodów majątkowych wyniósł 100,00%. Środki te:

- w rozdziale 01043 Infrastruktura wodociągowa wsi zrealizowano w kwocie 1.253.426,00 zł, co stanowi 100,00% planu rocznego wynoszącego 1.253.426,00 zł. Na niniejszą wartość składają się:
 - dotacja celowa w ramach programów finansowanych z udziałem środków europejskich oraz środków, o których mowa w art.5 ust.1 pkt. 3 oraz ust. 3 pkt 5 i 6 ustawy, lub płatności w ramach budżetu środków europejskich, z wyłączeniem dochodów klasyfikowanych w paragrafie 625 w kwocie 1.253.426,00 zł.

Dotacja przeznaczona na realizację zadania: „Budowa stacji uzdatniania wody w miejscowości Rębieskie”;
- w rozdziale 01044 Infrastruktura sanitacyjna wsi zrealizowano w kwocie 11.362.573,00 zł, co stanowi 100,00% planu rocznego wynoszącego 11.362.573,00 zł. Na niniejszą wartość składają się:
 - środki otrzymane z Rządowego Funduszu Polski Ład: Program Inwestycji Strategicznych na realizację zadań inwestycyjnych w kwocie 10.616.000,00 zł; środki przeznaczone na realizację zadania:
„Budowa sieci kanalizacji sanitarnej z przyłączami do posesji w miejscowości Wojślawice i Korczew gmina Zduńska Wola”;
 - dotacja celowa w ramach programów finansowanych z udziałem środków europejskich oraz środków, o których mowa w art.5 ust.1 pkt. 3 oraz ust. 3 pkt 5 i 6 ustawy, lub płatności w ramach budżetu środków europejskich, z wyłączeniem dochodów klasyfikowanych w paragrafie 625 w kwocie 746.573,00 zł;



Dotacja przeznaczona na realizację zadania: „Budowa sieci kanalizacji sanitarnej z przyłączami do posesji w miejscowości Wojślawice i Korczew gmina Zduńska Wola - etap I i II”.

* **Dział 600 – Transport i łączność**

Dochody majątkowe w ramach działu zostały zaplanowane w kwocie 6.492.820,00 zł, zaś zrealizowane w kwocie 6.492.820,00 zł, w rezultacie stopień realizacji dochodów majątkowych wyniósł 100,00%. Środki te:

- w rozdziale 60016 Drogi publiczne gminne zrealizowano w kwocie 5.415.000,00 zł, co stanowi 100,00% planu rocznego wynoszącego 5.415.000,00 zł. Na niniejszą wartość składają się:
 - środki otrzymane z Rządowego Funduszu Polski Ład: Program Inwestycji Strategicznych na realizację zadań inwestycyjnych w kwocie 5.415.000,00 zł; Środki przeznaczone na realizację zadania: „Rozbudowa drogi gminnej nr 114260E w miejscowości Polków na terenie gminy Zduńska Wola”;
- w rozdziale 60018 Działalność Rządowego Funduszu Rozwoju Dróg zrealizowano w kwocie 1.077.820,00 zł, co stanowi 100,00% planu rocznego wynoszącego 1.077.820,00 zł. Na niniejszą wartość składają się:
 - środki na dofinansowanie własnych inwestycji gmin, powiatów (związków gmin, związków powiatowo-gminnych, związków powiatów), samorządów województw, pozyskane z innych źródeł w kwocie 1.077.820,00 zł.

Środki przeznaczone na realizację zadania: „Rozbudowa dróg gminnych nr 119070E oraz 119067E na terenach miejscowości Beniaminów, Karolew i Opiesin w gminie Zduńska Wola”.

* **Dział 700 – Gospodarka mieszkaniowa**

Dochody majątkowe w ramach działu zostały zaplanowane w kwocie 500.000,00 zł, zaś zrealizowane w kwocie 0,00 zł, w rezultacie stopień realizacji dochodów majątkowych wyniósł 0,00%. Środki te:

- w rozdziale 70005 Gospodarka gruntami i nieruchomościami;



* **Dział 750 – Administracja publiczna**

Dochody majątkowe w ramach działu zostały zaplanowane w kwocie 82.654,00 zł, zaś zrealizowane w kwocie 82.654,00 zł, w rezultacie stopień realizacji dochodów majątkowych wyniósł 100,00%. Środki te:

- w rozdziale 75075 Promocja jednostek samorządu terytorialnego zrealizowano w kwocie 82.654,00 zł, co stanowi 100,00% planu rocznego wynoszącego 82.654,00 zł. Na niniejszą wartość składają się:
 - dotacja celowa w ramach programów finansowanych z udziałem środków europejskich oraz środków, o których mowa w art.5 ust.1 pkt. 3 oraz ust. 3 pkt 5 i 6 ustawy, lub płatności w ramach budżetu środków europejskich, z wyłączeniem dochodów klasyfikowanych w paragrafie 625 w kwocie 82.654,00 zł.Dotacja otrzymana na refundację zadania: „Zakup, dostawa i montaż 6 witaczy”.

* **Dział 754 – Bezpieczeństwo publiczne i ochrona przeciwpożarowa**

Dochody majątkowe w ramach działu zostały zaplanowane w kwocie 0,00 zł, zaś zrealizowane w kwocie 3.000,00 zł, w rezultacie stopień realizacji dochodów majątkowych wyniósł 0,00%. Środki te:

- w rozdziale 75412 Ochotnicze straże pożarne zrealizowano w kwocie 3.000,00 zł, co stanowi 0,00% planu rocznego wynoszącego 0,00 zł. Na niniejszą wartość składają się:
 - wpływy ze sprzedaży składników majątkowych w kwocie 3.000,00 zł.

* **Dział 801 – Oświata i wychowanie**

Dochody majątkowe w ramach działu zostały zaplanowane w kwocie 1.585.470,00 zł, zaś zrealizowane w kwocie 1.494.268,52 zł, w rezultacie stopień realizacji dochodów majątkowych wyniósł 94,25%. Środki te:

- w rozdziale 80101 Szkoły podstawowe zrealizowano w kwocie 1.494.268,52 zł, co stanowi 94,25% planu rocznego wynoszącego 1.585.470,00 zł. Na niniejszą wartość składają się:
 - środki otrzymane z Rządowego Funduszu Polski Ład: Program Inwestycji Strategicznych na realizację zadań inwestycyjnych w kwocie 1.492.236,00 zł;



Środki przeznaczone na realizację zadania: „Poprawa efektywności energetycznej budynków oświatowych na terenie Gminy Zduńska Wola”;

- wpływy ze sprzedaży składników majątkowych w kwocie 2.032,52 zł;

* **Dział 854 – Edukacyjna opieka wychowawcza**

Dochody majątkowe w ramach działu zostały zaplanowane w kwocie 211.498,00 zł, zaś zrealizowane w kwocie 211.498,00 zł, w rezultacie stopień realizacji dochodów majątkowych wyniósł 100,00%. Środki te:

- w rozdziale 85495 Pozostała działalność zrealizowano w kwocie 211.498,00 zł, co stanowi 100,00% planu rocznego wynoszącego 211.498,00 zł. Na niniejszą wartość składają się:
 - dotacja celowa w ramach programów finansowych z udziałem środków europejskich oraz środków, o których mowa w art. 5 ust. 3 pkt 5 lit. a i b ustawy, lub płatności w ramach budżetu środków europejskich, realizowanych przez jednostki samorządu terytorialnego w kwocie 211.498,00 zł.
Dotacja otrzymana na refundację zadania: „Rozbudowa miejsc rekreacji na terenie Gminy Zduńska Wola”.

* **Dział 900 – Gospodarka komunalna i ochrona środowiska**

Dochody majątkowe w ramach działu zostały zaplanowane w kwocie 2.928.265,00 zł, zaś zrealizowane w kwocie 2.917.788,36 zł, w rezultacie stopień realizacji dochodów majątkowych wyniósł 99,64%. Środki te:

- w rozdziale 90005 Ochrona powietrza atmosferycznego i klimatu zrealizowano w kwocie 2.818.132,36 zł, co stanowi 99,63% planu rocznego wynoszącego 2.828.609,00 zł. Na niniejszą wartość składają się:
 - dotacja celowa w ramach programów finansowych z udziałem środków europejskich oraz środków, o których mowa w art. 5 ust. 3 pkt 5 lit. a i b ustawy, lub płatności w ramach budżetu środków europejskich, realizowanych przez jednostki samorządu terytorialnego w kwocie 2.724.975,76 zł;
Dotacja przeznaczona na realizację zadania: „Budowa instalacji odnawialnych źródeł energii na terenie Gminy Zduńska Wola i Gminy Zapolice”.
 - wpływy ze zwrotów dotacji oraz płatności wykorzystanych niezgodnie z przeznaczeniem lub wykorzystanych z naruszeniem procedur, o których mowa w art. 184 ustawy, pobranych nienależnie lub w nadmiernej



wysokości, dotyczące dochodów majątkowych w kwocie 93.156,60 zł.
Zwrot z zadania: „Budowa instalacji odnawialnych źródeł energii na terenie Gminy Zduńska Wola i Gminy Zapolice”.

- w rozdziale 90095 Pozostała działalność zrealizowano w kwocie 99.656,00 zł, co stanowi 100,00% planu rocznego wynoszącego 99.656,00 zł. Na niniejszą wartość składają się:
 - dotacja celowa otrzymana z tytułu pomocy finansowej udzielanej między jednostkami samorządu terytorialnego na dofinansowanie własnych zadań inwestycyjnych i zakupów inwestycyjnych w kwocie 99.656,00 zł.
Dotacja przeznaczona na realizację zadania: „Utworzenie ogrodu multimedialnego z kinem plenerowym w pięknych okolicznościach przyrody na terenie siedziby KGW i OSP Wojstawice”.

Analizując strukturę dochodów Gminy Zduńska Wola z podziałem na ich rodzaj, to największy udział w analizowanym okresie stanowiły dochody własne gminy.

Tabela 9. Dochody Gminy Zduńska Wola w latach 2021-2023 [zł]

Dochody	2021	2022	2023
dochody własne	26.982.295,61	31.324.122,38	33.497.593,46
subwencja ogólna	18.563.450,00	16.913.409,00	22.714.073,60
dotacja ogółem	20.984.124,04	20.196.093,39	12.393.117,13
Środki z funduszy celowych		11.918.537,37	20.435.376,59*
Dochody ogółem	66.529.869,65	80.352.162,14	89.040.160,78

Źródło: Opracowanie własne

*Fundusz Pomocy Ukrainie, Fundusz Przeciwdziałania COVID-19
Rządowy Fundusz Polski Ład, Rządowy Fundusz Rozwoju Dróg.



4.1.1. Dochody własne

Wysokość dochodów własnych Gminy Zduńska Wola rokrocznie rośnie. Największy procentowy wzrost dochodów własnych odnotowano z tytułu podatku od nieruchomości.

**Tabela 10. Poszczególne kategorie dochodów własnych
Gminy Zduńska Wola [zł]**

Rodzaj podatku	2021	2022	2023
Wpływy z opłat i podatków	15.543.467,12	17.736.428,81	22.974.518,46
podatek rolny	599.223,00	629.576,00	740.075,00
podatek leśny	106.297,89	116.538,40	175.547,47
podatek od nieruchomości	6.071.620,80	6.568.012,20	7.330.177,57
podatek od środków transportowych	272.257,10	211.012,00	339.248,20
podatek od ccp	800.086,80	773.871,85	705.360,81
wpływy z opłaty skarbowej	24.852,00	22.548,00	24.142,00
dochody z majątku	670.211,71	1.176.341,65	362.579,04
wpływy z usług	519.488,03		497.545,50
pozostałe dochody własne	6.479.429,79		12.799.842,87*

Źródło: Opracowanie własne

*W tym z tytułu dochodów ze sprzedaży preferencyjnej paliwa stałego na potrzeby gospodarstw domowych: 3.816.790,34 zł.



**Tabela 11. Udział w podatkach stanowiących dochód państwa
w Gminie Zduńska Wola w latach 2021-2023 [zł]**

Udział w podatkach stanowiących dochód państwa	2021	2022	2023
od osób fizycznych	11.178.031,00	13.373.505,57	10.185.094,00
od osób prawnych	260.797,49	214.188,00	337.981,00
Razem	11.438.828,49	13.587.693,57	10.523.075,00

Źródło: Opracowanie własne

Największy udział w dochodach własnych gminy Zduńska Wola w 2023 r. miały podatki stanowiące dochód państwa od osób fizycznych. Udział ten wyniósł 30,40%. Jest on niższy o 12,29% w porównaniu do roku 2022 (42,69%). Równie wysoki udział stanowiły wpływy z tytułu podatku od nieruchomości (21,88%). Udział ten jest wyższy w porównaniu z rokiem 2022 o 0,92%. **Należy podkreślić, że gmina Zduńska Wola, jak i inne gminy, począwszy od roku 2023 nie może w sposób pośredni oddziaływać na wysokość dochodów z udziałów we wpływach z podatku dochodowego od osób fizycznych, ze względu na fakt, że plan wysokości udziału zarówno w PIT jak i w CIT określa nominalnie Ministerstwo Finansów dla każdej z Gmin**

W 2023 r. wpływy z tytułu: podatków i opłat oraz udział w podatkach stanowiących dochód państwa od osób prawnych i fizycznych stanowiły około 37,62% dochodów gminy ogółem, w stosunku do roku 2022 udział ten spadł o 1,36%. Gmina jednak może wpływać na wzrost podatku od nieruchomości od osób prawnych tworząc korzystne warunki do podejmowania działalności gospodarczej, by na jej terytorium powstało jak najwięcej podmiotów gospodarczych. Działania zachęcające potencjalnych przedsiębiorców mogą obejmować promocję gminy jako dobrego miejsca do rozwoju przedsiębiorczości, a także działania związane z uzbrajaniem terenów pod inwestycje.



4.1.2. Subwencje

Dochody z tytułu subwencji ogólnej stanowiły w roku 2023 – 25,50% ogółu dochodów gminy Zduńska Wola. Subwencja oświatowa stanowiła 63,32 % subwencji ogólnej.

Zaznaczyć należy, że kwota 3.915.073,60 zł – uzupełnienie subwencji ogólnej nie ma charakteru stałego i nie musi występować w latach kolejnych.

**Tabela 12. Udział poszczególnych części subwencji
w ogólnym dochodzie Gminy Zduńska Wola w latach 2021-2023 [zł]**

Subwencja	2021	2022	2023
część oświatowa subwencji ogólnej	12.332.773,00	13.011.140,00	14.384.203,00
część równoważąca subwencji ogólnej	2.242.997,00	0,00	0,00
część wyrównawcza subwencji ogólnej	3.987.680,00	3.902.269,00	4.414.797,00
uzupełnienie subwencji ogólnej dla jednostek samorządu terytorialnego	-	-	3.915.073,60
Razem	18.563.450,00	16.913.409,00	22.714.073,60

Źródło: Opracowanie własne



4.1.3. Dotacje

W perspektywie lat 2021-2023 wysokość dotacji celowych w strukturze dochodów Gminy Zduńska Wola kształtowała się na wyrównanym poziomie.

Na zadania zlecone przez administrację rządową Gmina Zduńska Wola otrzymała w roku 2023 dotacje w kwocie: **5.409.540,06 zł.**

W ramach zadań zleconych finansowanych z dotacji realizowane są następujące działania:

- 1) realizacja świadczeń rodzinnych, świadczeń z funduszu alimentacyjnego, zasiłku dla opiekunów;
- 2) sfinansowanie wypłat zryczałtowanych dodatków energetycznych dla odbiorców wrażliwych energii elektrycznej;
- 3) realizacja ustawy o zwrocie podatku akcyzowego zawartego w cenie oleju napędowego wykorzystywanego do produkcji rolnej, w tym na pokrycie kosztów postępowania w sprawie jego zwrotu poniesionych przez gminę;
- 4) realizacja zadań wynikających z ustawy prawo o aktach stanu cywilnego, ustawy o ewidencji ludności oraz ustawy o dowodach osobistych;
- 5) realizację rządowego programu „Dobry start”;
- 6) prowadzenie stałego rejestru wyborców;
- 7) realizacja jednorazowego świadczenia z tytułu urodzenia się żywego dziecka, u którego zdiagnozowano ciężkie i nieodwracalne upośledzenie albo nieuleczalną chorobę zagrażającą jego życiu, które powstały w prenatalnym okresie rozwoju dziecka lub w czasie porodu – realizacja ustawy o wsparciu kobiet w ciąży i rodzin „Za życiem”;
- 8) wyposażenie szkół w podręczniki, materiały edukacyjne lub materiały ćwiczeniowe;
- 9) przeprowadzenie wyborów do Sejmu i Senatu Rzeczypospolitej Polskiej.



W ramach dotacji na zadania własne Gmina otrzymała w 2023 roku kwotę: **6.983.577,07 zł**. W tym kwotę 5.118.782,76 zł stanowiły dotacje majątkowe.

Tabela 13. Dotacje w budżecie Gminy Zduńska Wola w latach 2021-2023 [zł]

Dotacje	2021	2022	2023
dotacje ogółem [zł]	20.984.124,04	20.196.093,39	12.393.117,13
dotacje celowe [zł]	20.984.124,04	20.196.093,39	12.393.117,13
pozostałe [zł]	0	0	0
% udział w dochodach	31,54%	25,13%	13,91%

Źródło: Opracowanie własne

4.2. Wydatki budżetu Gminy Zduńska Wola

W latach 2021-2023 wydatki bieżące gminy Zduńska Wola rosły systematycznie. **Spadek wydatków bieżących w roku 2023 w stosunku do roku 2022 wynika z przesunięcia wypłat świadczenia wychowawczego z gmin do ZUS – 5.600.000,00 zł w roku 2022 oraz ustania wydatków poniesionych i w pełni dotowanych w wysokości około 7.900.000,00 zł z na wypłatę dodatków węglowych, dodatków do innych źródeł ciepła, wypłatę świadczeń dla przyjmujących uchodźców z Ukrainy i jednorazowych świadczeń dla obywateli Ukrainy.** Po odjęciu kwoty blisko 13.000.000,00 zł z wydatków bieżących roku 2022 (wymienione wyżej wydatki, pokrywane dotacją i środkami z Funduszu Pomocy Ukrainie) mamy realny wzrost wydatków bieżących w stosunku do roku 2022 na poziomie około 7.500.000,00 zł.

W okresie 2021-2023 można zaobserwować systematyczny wzrost wydatków bieżących Gminy, który jest spowodowany:

- realizowaniem przez gminę Zduńska Wola nowych zadań, które zostały sędowane na wszystkie gminy przez Państwo, jednakże nie zostały przekazane dodatkowe środki na ich realizację. W związku z tym, gmina realizuje więcej zadań własnych przy takim samym budżecie,



- pojawieniem się nowych kosztów eksploatacyjnych generowanych przez nowo zrealizowane inwestycje (np. koszty utrzymania nowo wybudowanej kanalizacji, dróg, boisk wielofunkcyjnych, placów zabaw itp.).

Należy zauważyć, że oprócz wydatków bieżących, w budżecie gminy występują również **wydatki majątkowe**, wynikające z aktywnej polityki inwestycyjnej gminy Zduńska Wola. Wydatki majątkowe pełnią rolę wydatków rozwojowych, przekładając się bezpośrednio na wzrost potencjału mieszkaniowego, turystycznego i inwestycyjnego gminy, a przede wszystkim poprawę jakości życia mieszkańców.

Tabela 14. Wydatki Gminy Zduńska Wola w latach 2021-2023 [zł]

Wydatki	2021	2022	2023
ogółem [zł]	60.059.596,03	81.957.327,90	91.780.488,85
majątkowe [zł]	4.227.226,43	16.455.770,55	31.933.153,43
% udział w. majątkowych	7,03%	20,07%	34,79%
bieżące [zł]	55.832.369,60	65.501.558,35	59.847.335,42
% udział w. bieżących	92,97%	79,93%	65,21%

Źródło: Opracowanie własne

Tabela 15. Struktura wydatków Gminy Zduńska Wola w latach 2021-2023 [zł]

Wydatki	2021	2022	2023
Dział 010 - Rolnictwo i łowiectwo	538.339,90	2.360.158,52	19.089.637,48
Dział 600 - Transport i łączność	3.263.045,51	7.279.023,99	11.158.285,62
Dział 700 - Gospodarka mieszkaniowa	331.960,18	491.122,23	1.227.105,12
Dział 710 - Działalność usługowa	29.609,26	35.441,52	68.277,89
Dział 720 - Informatyka		272.261,07	95.118,93



Dział 750 - Administracja publiczna	4.854.984,98	6.259.484,30	6.964.112,09
Dział 751 - Urzędy naczelnych organów władzy państwowej, kontroli i ochrony prawa oraz sądownictwa	2.460,00	2.461,00	71.162,00
Dział 754 - Bezpieczeństwo publiczne i ochrona przeciwpożarowa	730.858,36	457.765,53	281.408,52
Dział 757 - Obsługa długu publicznego	83.672,61	326.548,99	410.348,33
Dział 758 – Różne rozliczenia finansowe	4.840,00	0,00	0,00
Dział 801 - Oświata i wychowanie	21.956.308,74	24.755.496,12	30.118.703,85
Dział 851 - Ochrona zdrowia	94.848,08	92.352,68	123.244,85
Dział 852 - Pomoc społeczna	2.327.512,81	3.919.683,41	3.076.699,76
Dział 853 – Pozostałe zadania w zakresie pomocy społecznej		9.453.780,51	1.576.723,44
Dział 854 - Edukacyjna opieka wychowawcza	1.124.616,87	346.086,76	332.523,84
Dział 855 - Rodzina	18.792.852,77	10.502.842,45	4.945.483,42
Dział 900 - Gospodarka komunalna i ochrona środowiska	5.354.754,79	14.818.798,96	11.459.670,65



Dział 921 - Kultura i ochrona dziedzictwa narodowego	265.938,29	327.782,17	499.065,19
Dział 926 - Kultura fizyczna i sport	302.982,88	256.238,69	282.917,87
Razem:	60.059.596,03	81.957.328,90	91.780.488,85

Źródło: Opracowanie własne

Analizując strukturę wydatków Gminy Zduńska Wola w latach 2021-2023 można zauważyć następujące relacje:

- od 2020 roku wydatki bieżące Gminy Zduńska Wola rosły systematycznie,
- w całym analizowanym okresie największa część środków finansowych kierowana była na cele oświaty i wychowania – w 2023 r. - wydatki te stanowiły **50,32% wydatków bieżących**. Biorąc pod uwagę wysokość subwencji oświatowej oraz poziom wydatków w dziale „Oświata i wychowanie” należy stwierdzić, że cała część dochodów z tytułu subwencji nie pokrywa już wydatków związanych z wynagrodzeniami pracowników oświaty – wydatki wykonane w grupie wynagrodzeń w dziale 801: 20.226.164,93 zł, również pozostałe wydatki spoczywają na organie prowadzącym, czyli na gminie Zduńska Wola.

Tabela 16. Wysokość subwencji oświatowej i wydatków na oświatę na terenie Gminy Zduńska Wola w latach 2021-2023 [zł]

Wyszczególnienie	2021	2022	2023
subwencja oświatowa	12.332.773,00	13.011.140,00	14.384.203,00
wydatki na oświatę	22.896.441,93	24.755.496,12	30.118.703,85
Różnica	10.563.668,93	11.744.356,12	15.734.500,85

Źródło: Opracowanie własne



Wydatki na oświatę związane są głównie z zapewnieniem bazy oświatowej o wysokim standardzie, a także z zapewnieniem wysokiego poziomu nauczania. Ograniczenie tych wydatków wpłynie niekorzystnie na poziom i wizerunek oświaty na terenie Gminy, nad którym organ prowadzący oraz dyrektorzy placówek oświatowych pracują intensywnie od wielu lat. W związku z tym, w dłuższym okresie należy dążyć do zwiększenia subwencji oświatowej poprzez zwiększenie liczby uczniów uczęszczających do szkół zlokalizowanych na terenie gminy. Do wzrostu liczby uczniów przyczynić się może także zwiększenie atrakcyjności gminy dla mieszkańców i potencjalnych mieszkańców. W wyniku migracji na teren gminy, wzrost liczby dzieci, może wpłynąć na wysokość dochodów gminy z tytułu subwencji oświatowej.

Wydatki z zakresu pomocy społecznej, pozostałych zadań w zakresie pomocy społecznej oraz rodziny w 2023 r. stanowiły 16,03% ogółu wydatków bieżących budżetu. Wprawdzie podstawowym źródłem finansowania tych wydatków były dotacje z budżetu państwa przekazywane na realizację zadań zleconych, jednak z upływem czasu zwiększał się także zakres zadań finansowanych środkami własnymi budżetu gminy. Ponadto, analizując zachodzące zmiany demograficzne należy zakładać, że udział tej grupy wydatków będzie wykazywał w dłuższym okresie czasu tendencję rosnącą. Należy również zauważyć, że wydatki na opiekę społeczną są drugimi co do wielkości wydatkami gminy Zduńska Wola.

Wydatki na administrację publiczną w 2023 r. stanowiły prawie 7,58% wydatków ogółem Gminy.

Zwiększa się także wielkość środków przeznaczonych się na dział „transport i łączność”, które wykorzystywane są m.in. na utrzymanie dróg gminnych, ale także na rozwój i poprawę jakości dróg gminnych..

Gmina Zduńska Wola (podobnie jak inne gminy w Polsce), zmuszona jest pokrywać koszty związane z realizacją nowych zadań narzuconych przez władze centralne z budżetu własnego. W związku z tym, że zmiany te dotyczą różnych obszarów funkcjonowania Gminy, to konsekwencją tych zmian jest znaczny wzrost wydatków bieżących Gminy Zduńska Wola (zwłaszcza w ramach administracji publicznej, opieki społecznej oraz gospodarki komunalnej), co w konsekwencji wpływa na wzrost udziału tych wydatków w ogólnej strukturze wydatków gminy.



W roku 2023 Gmina Zduńska Wola wydatkowała: 2.555.771,132 zł na dotacje dla jednostek z sektora finansów publicznych oraz: 1.234.228,83 zł na dotacje dla jednostek spoza sektora finansów publicznych, w tym: **1.024.532,55 zł na dotacje dla Przedszkola i żłobka w Henrykowie.**

4.3. Postępowania przetargowe

W roku 2023 przeprowadzonych zostało **16 postępowań w trybie ustawy Prawo zamówień publicznych** z tego:

- **6 postępowań dotyczyło robót budowlanych** - wartość zawartych umów w wyniku tych postępowań: **9.796.859,17 zł brutto**,
- **8 postępowań dotyczyło usług** - wartość zawartych umów w wyniku tych postępowań: **10.209.904,84 zł brutto**,
- **2 postępowania dotyczyły dostaw** – wartość zawartych umów w wyniku tych postępowań: **1.213.972,50 zł brutto**.

4.4. Wynik budżetów gminy Zduńska Wola w latach 2021-2023

W tabeli 19 przedstawiono wielkość wydatków budżetowych na tle dochodów Gminy Zduńska Wola w latach 2021-2023, obrazując tym samym wysokość wyniku finansowego osiąganego przez Gminę w poszczególnych latach.

Tabela 17. Wyniki budżetów Gminy Zduńska Wola w latach 2021-2023 [zł]

Wyszczególnienie	2021	2022	2023
Dochody	68.956.586,47	80.352.162,14	89.040.160,78
Wydatki	60.059.596,03	81.957.328,90	91.780.488,85
Wynik	8.896.990,44	-1.605.166,76	-2.740.328,07

Źródło: Opracowanie własne



Jak widać na powyższym zestawieniu w latach 2020-2021 Gmina Zduńska Wola osiągała nadwyżkę operacyjną. Natomiast w roku 2023 Gmina osiągnęła ujemny wynik budżetu, tzn. dochody wykonane były niższe niż wydatki o kwotę: 2.740.328,07 zł. Na realizację wydatków majątkowych w roku 2023 wydatkowano kwotę: 31.933.153,43 zł.

4.5. Pozyskiwanie środków zewnętrznych na realizację zadań

Gmina Zduńska Wola na realizację różnorodnych zadań pozyskuje środki finansowe zewnętrzne: unijne bądź krajowe. Z tych środków realizowane są inwestycje komunalne takie jak budowa dróg, remonty budynków, projekty edukacyjne oraz społeczne.

Wykorzystywano środki zewnętrzne m.in z następujących programów krajowych i unijnych:

- Regionalny Program Operacyjny Województwa Łódzkiego 2014 – 2020,
- Rządowy Fundusz Polski Ład: Program Inwestycji Strategicznych,
- Rządowy Fundusz Rozwoju Dróg,
- Program Rozwoju Obszarów Wiejskich na lata 2014 – 2020.

W roku 2023 realizowane były następujące projekty finansowane ze środków zewnętrznych :

1. Rozbudowa drogi gminnej nr 114260E w miejscowości Polków na terenie gminy Zduńska Wola
Źródło finansowania: Rządowy Fundusz Polski Ład: Program Inwestycji Strategicznych
Dotacja: 5.415.000,00 zł
2. Rozbudowa dróg gminnych nr 119070E oraz 119067E na terenach miejscowości Beniaminów, Karolew i Opiesin w gminie Zduńska Wola
Źródło finansowania: Rządowy Fundusz Rozwoju Dróg
Dotacja: 4.298.906 zł.



3. Poprawa efektywności energetycznej budynków oświatowych na terenie Gminy Zduńska Wola”
Źródło finansowania: Rządowy Fundusz Polski Ład: Program Inwestycji Strategicznych
Dotacja: 3.720.058,19 zł.
4. Budowa stacji uzdatniania wody w miejscowości Rębieskie
Źródło finansowania: Program Rozwoju Obszarów Wiejskich 2014 – 2020
Dotacja: 1.253.426,00 zł.
5. Budowa sieci kanalizacji sanitarnej z przyłączami do posesji w miejscowości Wojsławice i Korczew Gmina Zduńska Wola
Źródło finansowania: Rządowy Fundusz Polski Ład: Program Inwestycji Strategicznych
Dotacja: 10.616.000,00 zł
6. Program Rozwoju Obszarów Wiejskich 2014 – 2020
Dotacja: 746.573 zł.
7. Przebudowa i rozbudowa placu zabaw w miejscowości Krobanów
Źródło finansowania: Program Rozwoju Obszarów Wiejskich 2014 – 2020
Dotacja: 75.366,00 zł.
8. Cyfrowa gmina
Źródło finansowania: Program Operacyjny Polska Cyfrowa na lata 2014-2020
Dotacja: 367.380,00 zł.
9. Infrastruktura sołecka na plus - „Utworzenie ogrodu multimedialnego z kinem plenerowym w pięknych okolicznościach przyrody na terenie siedziby KGW i OSP Wojsławice”.
Źródło finansowania: budżet Województwa Łódzkiego
Dotacja: 99.656 zł.
10. „Sołectwo na plus” 2023
W ramach projektów w sołectwach zrealizowane zostały:
 - **Annapole Stare – „Modernizacja placu zabaw”.**
 - **Izabelów – „Zagospodarowanie terenu przy świetlicy wiejskiej w Izabelowie”.**
 - **Opiesin – „Mini boisko do koszykówki jednotablicowe na działce sołeckiej w Opiesinie”**



- Pratków – „Bajkoland w Pratkowie”

- Polków – „Wyposażenie kuchni w świetlicy wiejskiej w Polkowie”

Źródło finansowania: Dotacja celowa z budżetu Samorządu Województwa Łódzkiego, przeznaczona na dofinansowanie zadań własnych gminy w zakresie realizacji małych projektów lokalnych realizowanych na terenach wiejskich

Dotacja: 78.760,47 zł.

5. Inwestycje

5.1. Polityka inwestycyjna

Polityka inwestycyjna gminy polega na świadomym i celowym wyborze przedsięwzięć inwestycyjnych według ustalonych kryteriów oraz na odpowiednim doborze źródeł ich finansowania, co znajduje odzwierciedlenie w planowaniu strategicznym – w strategii rozwoju JST oraz w planowaniu wieloletnim (WPF).

5.2. Zestawienie inwestycji wykonanych w 2023 roku

Tabela 18. Wykaz inwestycji realizowanych w 2023 r.

Treść	Wykonanie
Rolnictwo i łowiectwo	18.487.155,08
Melioracje wodne	12.000,00
Projekt budowy stawu retencyjnego w miejscowości Krobanów	12.000,00
Infrastruktura wodociągowa wsi	1.506.808,20
Modernizacja Stacji Uzdatniania Wody w Tymienicach	69.065,94
Wykonanie instalacji energetycznej dla potrzeb SUW Wojśławice	9.922,61
Wymiana pompy głębinowej wraz z rurociągiem tłocznym w SUW Gajewniki	44.442,36
Wymiana złoża filtracyjnego Stacji Uzdatniania Wody w Suchoczasach	82.510,86



Budowa stacji uzdatniania wody w miejscowości Rębieskie	1.300.866,43
Infrastruktura sanitacyjna wsi	16.968.346,88
Budowa sieci kanalizacji sanitarnej z przyłączami do posesji w miejscowości Wojstawice i Korczew gmina Zduńska Wola	1.392.433,38
Wykonanie zjazdów do tłoczni ścieków w Korczewie - ul. Diamentowa i w miejscowości Wojstawice	39.913,50
Budowa sieci kanalizacji sanitarnej z przyłączami do posesji w miejscowości Wojstawice i Korczew gmina Zduńska Wola - etap I i II	15.536.000,00
Transport i łączność	8.973.033,27
Drogi publiczne gminne	8.973.033,27
Poprawa bezpieczeństwa niechronionych uczestników ruchu poprzez przebudowę drogi gminnej nr 119069E we wsi Tymienice w zakresie budowy chodnika oraz wyniesionego przejścia dla pieszych	1.968,00
Przebudowa dróg gminnych nr 119060E oraz 119095E w miejscowościach Kłady, Dionizów i Gajewniki	69.400,00
Rozbudowa drogi gminnej nr 114260E w miejscowości Polków na terenie gminy Zduńska Wola	6.559.581,71
Rozbudowa dróg gminnych nr 119070E oraz 119067E na terenach miejscowości Beniaminów, Karolew i Opiesin w gminie Zduńska Wola	2.342.083,56
Gospodarka mieszkaniowa	1.069.506,26
Gospodarka gruntami i nieruchomościami	982.421,26
Wykup gruntów	982.421,26
Gospodarowanie mieszkaniowym zasobem gminy	87.085,00
Dokumentacja projektowa budowy wielorodzinnych budynków komunalnych mieszkalnych w miejscowości Korczew	87.085,00
Informatyka	17.400,00



Pozostała działalność	17.400,00
Cyfrowa Gmina - grant- zakup serwerów i serwerów NAS	17.400,00
Oświata i wychowanie	1.922.168,50
Szkoły podstawowe	1.922.168,50
Budowa boiska wielofunkcyjnego w miejscowości Izabelów- poprawa stanu przyszkolnej infrastruktury	10.000,00
Poprawa efektywności energetycznej budynków oświatowych na terenie Gminy Zduńska Wola	1.891.678,50
Zakup kosiarki dla SP Wojstawice	20.490,00
Edukacyjna opieka wychowawcza	195.366,31
Pozostała działalność	195.366,31
Wymiana wyposażenia wiejskiego placu zabaw - sołectwo Czechy	53.181,00
Zagospodarowanie terenu na placu zabaw przy SP w Janiszewicach	22.700,00
Przebudowa i rozbudowa placu zabaw w miejscowości Krobanów	119.485,31
Gospodarka komunalna i ochrona środowiska	1.150.334,33
Gospodarka ściekowa i ochrona wód	58.500,00
Budowa przydomowych oczyszczalni ścieków	58.500,00
Ochrona powietrza atmosferycznego i klimatu	938.863,33
Budowa instalacji odnawialnych źródeł energii na terenie Gminy Zduńska Wola i Gminy Zapolice	938.863,33
Oświetlenie ulic, placów i dróg	30.415,00
Lampy uliczne od firmy Fortuna do oczyszczalni - sołectwo Tymienice	6.500,00
Zakończenie budowy oświetlenia na ulicy Parkowej we wsi Karsznice	23.915,00



Pozostała działalność	122.556,00
Utworzenie ogrodu multimedialnego z kinem plenerowym w pięknych okolicznościach przyrody na terenie siedziby KGW i OSP Wojśławice	99.656,00
Zakup garażu - Sołectwo Annapole Nowe	10.900,00
Zakup ciągnika - kosiarki - sołectwo Opiesin	12.000,00
Kultura i ochrona dziedzictwa narodowego	118.189,68
Domy i ośrodki kultury, świetlice i kluby	118.189,68
Modernizacja podłogi w świetlicy wiejskiej w Ogrodzisku	84.033,60
Postawienie na placu zabaw zestawu sprawnościowego dla dzieci - sołectwo Henryków	22.156,08
Zakup traktorka ogrodowego do koszenia trawy - sołectwo Poręby	12.000,00
Razem	31.933.153,43

Źródło: Opracowanie własne

Poziom wydatków majątkowych przeznaczonych na realizację inwestycji ogółem wyniósł 31 933 153,43 PLN.

5.3. Stan infrastruktury drogowej, oświetlenia i urządzeń towarzyszących

Na koniec roku 2023 długość dróg gminnych wynosiła 87,865 km, w tym 72,54 km o nawierzchni bitumicznej. W roku 2023 wykonano przebudowę dróg na odcinku 1,6 km polegającą na wykonaniu: nowej nawierzchni bitumicznej, chodnika oraz odwodnienia. Łączna ilość punktów oświetleniowych na terenie gminy wynosi 2058. Wiat przystankowych przy drogach, służących mieszkańcom, którzy korzystają z komunikacji publicznej jest 47.



6. Realizacja funduszu sołeckiego

Fundusz sołecki w Gminie Zduńska Wola jest realizowany od 2009 roku na podstawie ustawy z dnia 20 lutego 2009 roku o funduszu sołeckim, następnie na podstawie ustawy z dnia 21 lutego 2014 roku o funduszu sołeckim (Dz.U. z 2014, poz. 301 ze zm.). Na podstawie obowiązującej ustawy Rada Gminy Zduńska Wola w dniu 31 marca 2014 roku podjęła uchwałę nr XLV/343/2014 w sprawie wyrażenia zgody na wyodrębnienie w budżecie gminy środków stanowiących fundusz sołecki. Wobec tego w roku 2023 w budżecie gminy przeznaczono 928.826,25 zł na realizację zadań w ramach funduszu sołeckiego.

Tabela 19. Wykonanie funduszu sołeckiego w roku 2023 [zł]

Lp.	Sołectwo	Wartość	Wykonanie
1.	Annopole Nowe	25.736,36	25.718,78
2.	Annopole Stare	19.451,27	19.451,27
3.	Biały Ług	24.490,17	8.650,57
4.	Czechy	54.181,80	54.181,00
5.	Gajewniki	20.968,36	20.947,27
6.	Gajewniki - Kolonia	19.559,63	19.559,63
7.	Henryków	27.145,08	27.094,92
8.	Izabelów	54.181,80	54.181,80
9.	Janiszewice	44.049,80	42.700,00
10.	Karsznice	27.415,99	27.415,00
11.	Kłady	20.534,90	20.534,85
12.	Korczew	35.759,99	35.747,20
13.	Krobanów	25.086,17	24.905,06
14.	Michałów	29.041,44	9.040,43
15.	Mostki	16.687,99	16.685,78
16.	Ochraniew	36.464,35	2.965,82



17.	Ogrodzisko	29.366,54	29.366,54
18.	Opiesin	39.552,71	38.631,40
19.	Ostrówek	23.948,36	22.421,93
20.	Piaski	36.572,72	36.570,98
21.	Polków	23.514,90	23.500,00
22.	Poręby	21.455,99	17.455,68
23.	Pratków	28.824,72	3.730,00
24.	Rębieskie	27.090,90	27.090,82
25.	Suchoczasy	31.262,90	30.962,32
26.	Tymienice	51.418,53	32.173,68
27.	Wojśławice	46.813,08	46.813,07
28.	Wólka Wojśławska	20.697,45	20.584,74
29.	Wymysłów	26.765,81	24.607,86
30.	Zamłynie	22.527,27	22.527,18
31.	Zborowskie	18.259,27	18.234,03
		928.826,25	804.449,59

Źródło: Opracowanie własne

Środki funduszu sołectkiego, na podstawie uchwał podejmowanych przez zebrania wiejskie, mieszkańcy sołectw w 2023 roku przeznaczali między innymi na:

- doposażenie placów w urządzenia zabawowe i fitness,
- zakup sprzętu sportowego,
- wykonanie utwardzeń placów kostką brukową,
- współfinansowanie, wykonanie projektów technicznych oraz budowę oświetlenia,
- zakup wyposażenia do świetlic wiejskich,
- imprezy integracyjne mieszkańców,
- wymianę i modernizację oświetlenia ulicznego,
- bieżące utrzymanie świetlic i placów wiejskich.



7. Zagospodarowanie przestrzenne

Do zadań z zakresu gospodarki przestrzennej realizowanych przez zespół ds. zagospodarowania przestrzennego należą m.in.

- przygotowywanie projektów decyzji o warunkach zabudowy i decyzji o ustalenie lokalizacji inwestycji celu publicznego,
- tworzenie przepisów prawa miejscowego poprzez sporządzanie miejscowych planów zagospodarowania przestrzennego uchwalanych przez Radę gminy w celu ustalenia przeznaczenia terenu, zasad ochrony i kształtowania ładu przestrzennego, ochrony środowiska, przyrody, dziedzictwa kulturowego, zasad kształtowania zabudowy, wyposażenia terenu w infrastrukturę techniczną oraz innych warunków i ograniczeń w zagospodarowaniu terenów,
- sporządzanie studium uwarunkowań i kierunków zagospodarowania przestrzennego gminy oraz jego zmian, oceny zmian w zagospodarowaniu, analiz realizacji planów miejscowych oraz potrzeb w zakresie ich sporządzania, ocen skutków prawnych uchwalenia planów miejscowych,
- przygotowywanie opinii i ekspertyz w zakresie planowania przestrzennego i budownictwa,
- prowadzenie spraw związanych z naliczeniem tzw. renty planistycznej,
- przygotowywanie zaświadczeń, wypisów i wyrysów z miejscowych planów zagospodarowania przestrzennego oraz studium uwarunkowań i kierunków zagospodarowania przestrzennego,
- przygotowywanie postanowień o wstępnych projektach podziału działek.

7.1. Studium uwarunkowań i kierunków zagospodarowania

Studium uwarunkowań i kierunków zagospodarowania przestrzennego jest dokumentem kreującym politykę przestrzenną gminy i lokalne zasady zagospodarowania.

Aktualnie obowiązujące Studium uwarunkowań i kierunków zagospodarowania przestrzennego gminy zostało przyjęte uchwałą Nr XXXVI/272/2013 Rady Gminy Zduńska Wola z dnia 29 sierpnia 2013 r. Najbardziej aktualnym na dzień dzisiejszy obowiązującym Studium uwarunkowań i kierunków zagospodarowania przestrzennego Gminy Zduńska Wola jest to zmienione częściowo uchwałą Nr XXIV/178/2020 w dniu 27 sierpnia 2020 r.



Mając na uwadze wejście z dniem 24 września 2023 roku w życie ustawy z dnia 7 lipca 2023 r. o zmianie ustawy o planowaniu i zagospodarowaniu przestrzennym oraz niektórych innych ustaw obecne studium obowiązywać będzie do czasu uchwalenia nowego dokumentu planistycznego - tzw. planu ogólnego gminy, jednak nie dłużej niż do 31 grudnia 2025 r.

7.2. Plany zagospodarowania przestrzennego

Plany zagospodarowania przestrzennego stanowią podstawę planowania przestrzennego w gminie, określają przeznaczenie, warunki zagospodarowania i zabudowy terenu.

Na terenie Gminy Zduńska Wola obowiązuje 21 planów zagospodarowania przestrzennego. Prowadzone są prace nad sporządzeniem 1 planu zagospodarowania przestrzennego. 10 lutego 2022 r Rada Gminy Zduńska Wola podjęła uchwałę Nr XLIV/351/2022 w sprawie przystąpienia do sporządzenia miejscowego planu zagospodarowania przestrzennego dla obszaru położonego w miejscowości Zborowskie, Gmina Zduńska Wola.

7.3. Decyzje o ustaleniu lokalizacji inwestycji celu publicznego oraz decyzje o warunkach zabudowy.

Decyzja o warunkach zabudowy i zagospodarowania terenu jest aktem administracyjnym, przez który następuje określenie sposobów zagospodarowania i warunków zabudowy terenu w przypadku braku miejscowego planu zagospodarowania przestrzennego. Akt ten występuje w dwóch formach w zależności od rodzaju planowanej inwestycji: decyzji o ustaleniu lokalizacji inwestycji celu publicznego oraz decyzji o warunkach zabudowy. Zdecydowana większość decyzji wydanych na terenie Gminy Zduńska Wola dotyczyła budowy oraz rozbudowy, przebudowy i nadbudowy budynków mieszkalnych, na wniosek osób fizycznych.



Tabela 20. Liczba wniosków o wydanie decyzji – w 2023 roku

Rok	Liczba złożonych wniosków o wydanie decyzji o warunkach zabudowy	Liczba złożonych wniosków o wydanie decyzji o ustalenie lokalizacji inwestycji celu publicznego
2023	291	18

Źródło: opracowanie własne

1. Wydane decyzje o warunkach zabudowy w 2023 r. z podziałem na obręby

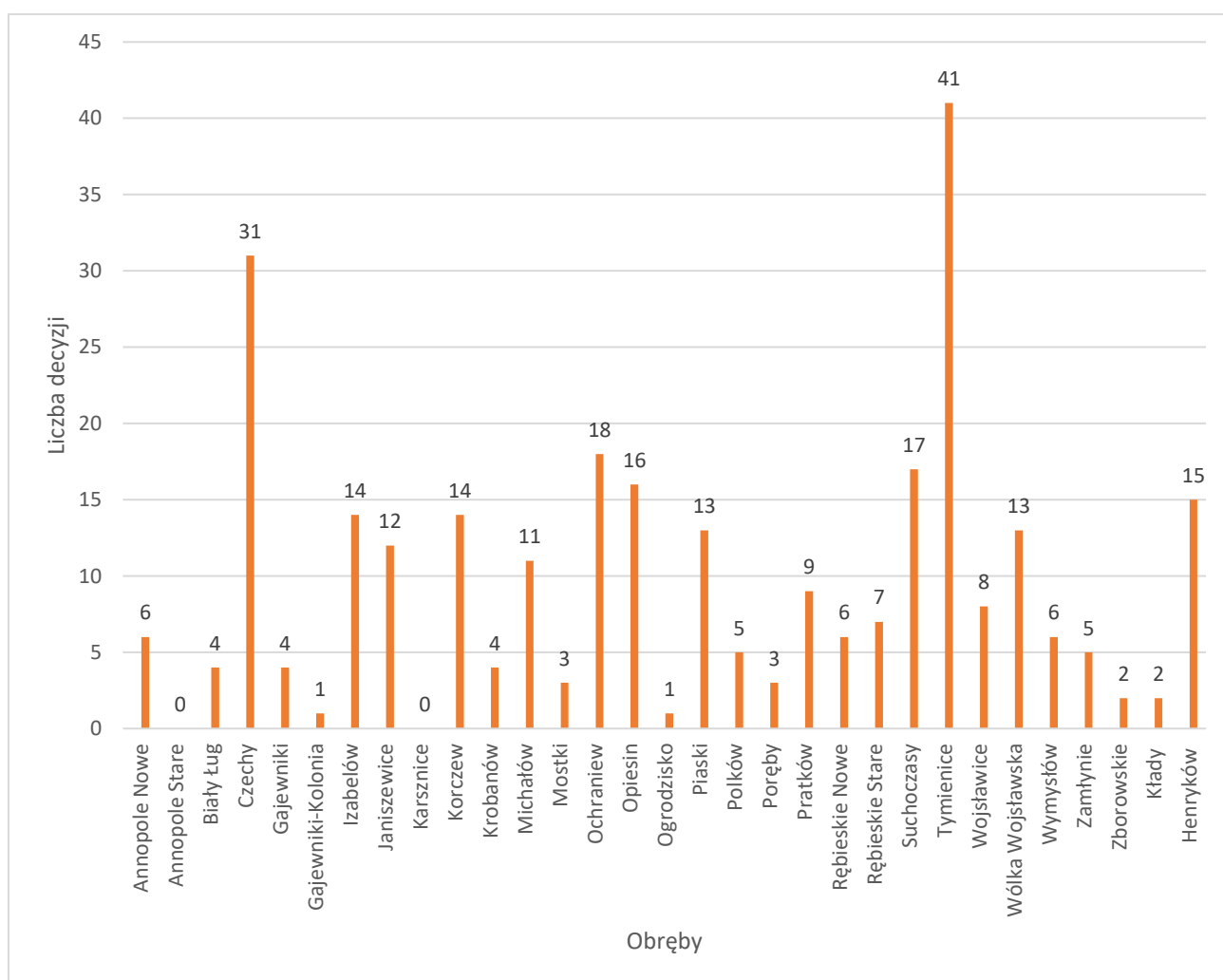

Źródło: opracowanie własne



Tabela 21. Decyzje o warunkach zabudowy z podziałem na rodzaj budynku

Decyzje o warunkach zabudowy	
dotyczące budowy / rozbudowy / przebudowy:	
budynków usługowych, magazynowych, produkcyjnych	8
instalacji fotowoltaicznych	9
budynków rekreacyjnych	1
budynków gospodarczych i garażowych	46
budynków mieszkalnych	190
pozostałe decyzje, tj. decyzje o przeniesieniu lub zmianie decyzji	28

Źródło: opracowanie własne

**liczba wydanych decyzji o warunkach zabudowy może różnić się z liczbą rodzajów obiektów, dla których została wydana decyzja ze względu na uwzględnienie w jednym wniosku kilku rodzajów budynków.*

2. Wydane decyzje o ustalenie lokalizacji inwestycji celu publicznego w 2023 r.

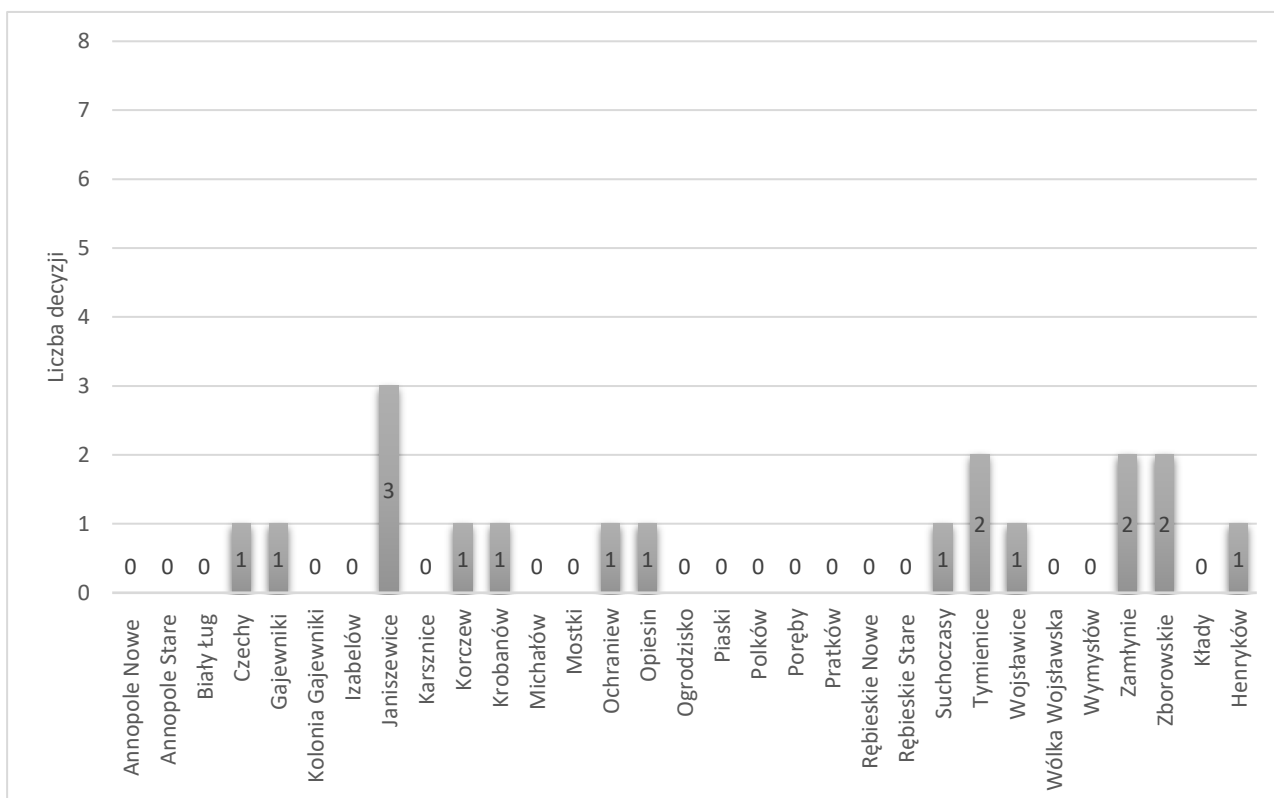

Źródło: opracowanie własne



Tabela 22. Decyzje dotyczące innych obiektów i sieci

Decyzje o ustalenie lokalizacji inwestycji celu publicznego	
dotyczące budowy / rozbudowy / przebudowy:	
sieci wodociągowej	10
Stacji bazowej telefonii komórkowej	1
sieci energetycznej oraz linii oświetlenia	6
sieci kanalizacyjnej	1

Źródło: opracowanie własne

7.4. Wydawanie opinii (w tym dotyczących podziału działek), zaświadczeń, wypisów i wyrysów z planów miejscowych i studium

Tabela 23. Wypisy, wyrysy, opinie i zaświadczenia

Rodzaj dokumentu	Liczba złożonych wniosków
Wypisy i wyrysy z miejscowego zagospodarowania przestrzennego i studium	26
Zaświadczenia z miejscowego zagospodarowania przestrzennego i studium	263
Postanowienia o wstępnym projekcie podziału	42
Opinie	62

Źródło: opracowanie własne



8. Gospodarka komunalna

8.1. Gospodarka przestrzenna i decyzje środowiskowe

Zgodnie z art. 47a ustawy z dnia 17 maja 1989 r. Prawo geodezyjne i kartograficzne (Dz. U. z 2023 r. poz. 1752 ze zm.) do zadań gminy należy, m.in.: ustalanie numerów porządkowych oraz zakładanie i prowadzenie ewidencji miejscowości, ulic i adresów. Ewidencję miejscowości, ulic i adresów prowadzi się w systemie teleinformatycznym.

Na terenie Gminy Zduńska Wola zgodnie z wykazem urzędowych nazw miejscowości i ich części ogłoszonym w rozporządzeniu Ministra Administracji i Cyfryzacji z dnia 13 grudnia 2012 r. w sprawie wykazu urzędowych nazw miejscowości i ich części (Dz.U. z 2013 r. poz. 200) funkcjonuje 40 miejscowości z istniejącymi numerami porządkowymi.

Na dzień 31 grudnia 2023 r. w gminnej bazie adresowej istniało 4452 punktów adresowych oraz 96 ulic z nazwą.

Tabela 24. Wykaz miejscowości, ilości istniejących punktów adresowych i ulic na terenie Gminy Zduńska Wola

L.p	Nazwa	SIMC	Punkty istniejące	Liczba ulic
1	Andrzejów	721656	35	0
2	Annopole Nowe	721840	103	0
3	Annopole Stare	721538	60	5
4	Beniaminów	721685	39	0
5	Biały Ług	721544	92	1
6	Czechy	721567	561	7
7	Dionizów	721870	31	0
8	Gajwniki	721573	76	9
9	Gajwniki-Kolonia	721596	71	4



10	Henryków	721633	118	4
11	Izabelów	721640	247	0
12	Izabelów Mały	721662	103	3
13	Janiszewice	721679	71	0
14	Karolew	721691	33	0
15	Karsznice	721716	108	9
16	Kłady	722093	35	0
17	Korczew	721739	170	17
18	Krobanów	721751	92	1
19	Krobanówek	721550	1	0
20	Laskowiec	722153	19	0
21	Maciejów	721700	93	1
22	Michałów	721768	130	0
23	Mostki	721811	54	8
24	Ochraniew	721863	182	2
25	Ogrodzisko	721900	122	0
26	Opiesin	721917	208	1
27	Ostrówek	721923	78	0
28	Piaski	721946	164	3
29	Polków	721969	90	3
30	Poręby	721975	85	1
31	Pratków	721981	94	0
32	Rębieskie	721998	89	0
33	Rębieskie- Kolonja	722012	38	0
34	Suchoczasy	722029	164	4
35	Tymienice	722041	297	13



36	Wojstawice	722058	215	0
37	Wólka Wojstawska	722064	66	0
38	Wymysłów	722070	118	0
39	Zamłyńie	722124	65	0
40	Zborowskie	722130	44	0

Źródło: Opracowanie własne

W kilku miejscowościach zostały wprowadzone pojedyncze nazwy ulic oraz kompleksowo w miejscowości Gajewniki i Gajewniki-Kolonia. W tabeli wytłuszczono nazwy 23 nowych ulic ustalonych w 2023 roku.

Tabela 25 Wykaz wszystkich nazw ulic na terenie Gminy Zduńska Wola

Cecha	Nazwa	Miejscowość	Id. GUS
ul.	Miętowa	Annopole Stare	12870
ul.	Rumiankowa	Annopole Stare	19094
ul.	Szałwiowa	Annopole Stare	21743
ul.	Tymiankowa	Annopole Stare	23245
ul.	Zamłyńska	Annopole Stare	43314
ul.	Skowronkowa	Biały Ług	20123
ul.	Ambrowa	Czechy	60135
ul.	Brzozowa	Czechy	2276
ul.	Hebanowa	Czechy	6562
ul.	Leśna	Czechy	10898
ul.	Lipowa	Czechy	11139
rondo	Rondo Pośła Piotra Rychlika	Czechy	56652
ul.	Topolowa	Czechy	22880
ul.	Brzoskwiniowa	Gajewniki	2264



ul.	Czereśniowa	Gajewniki	3376
ul.	Gruszkowa	Gajewniki	6274
ul.	Jabłoniowa	Gajewniki	6967
ul.	Morelowa	Gajewniki	13283
ul.	Orzechowa	Gajewniki	15202
ul.	Pigwowa	Gajewniki	16200
ul.	Śliwkowa	Gajewniki	22339
ul.	Wiśniowa	Gajewniki	24412
ul.	Agrestowa	Gajewniki-Kolonia	148
ul.	Brzoskwiniowa	Gajewniki-Kolonia	2264
ul.	Jagodowa	Gajewniki-Kolonia	7059
ul.	Porzeczkowa	Gajewniki-Kolonia	17226
ul.	Czekoladowa	Henryków	3362
ul.	Karmelowa	Henryków	33252
ul.	Marcepanowa	Henryków	12273
ul.	Miodowa	Henryków	12991
ul.	Piaseczna	Izabelów Mały	16019
ul.	Płocka	Izabelów Mały	16511
ul.	Polna	Izabelów Mały	17011
ul.	Cegielniana	Karsznice	2580
ul.	Kosynierów	Karsznice	9501
ul.	Kościuszki	Karsznice	9572
ul.	Księcia Józefa Poniatowskiego	Karsznice	17113
ul.	Ogrodowa	Karsznice	14834
ul.	Parkowa	Karsznice	15710
ul.	Reymonta	Karsznice	18645
ul.	Stefana Żeromskiego	Karsznice	26469



ul.	Szlachecka	Karsznice	21985
ul.	Agatowa	Korczew	138
ul.	Brylantowa	Korczew	2209
ul.	Bursztynowa	Korczew	2462
ul.	Diamentowa	Korczew	3826
ul.	Grafitowa	Korczew	6062
ul.	Granatowa	Korczew	6069
ul.	Koralowa	Korczew	9316
ul.	Krzemowa	Korczew	10107
ul.	Opalowa	Korczew	15065
ul.	Perłowa	Korczew	15953
ul.	Platynowa	Korczew	16455
ul.	Rubinowa	Korczew	19033
ul.	Srebrna	Korczew	20732
ul.	Szafirowa	Korczew	21712
ul.	Szmaragdowa	Korczew	22003
ul.	Turkusowa	Korczew	23160
ul.	Złota	Korczew	26188
rondo	Strażaków Ochotników	Krobanów	60552
ul.	Pogodna	Maciejów	16900
ul.	Bazaltowa	Mostki	909
ul.	Granitowa	Mostki	6077
ul.	Kamienna	Mostki	7879
ul.	Kwarcowa	Mostki	10538
ul.	Marmurowa	Mostki	12387
ul.	Piaskowa	Mostki	16033
ul.	Torfowa	Mostki	22894



ul.	Żwirowa	Mostki	26611
ul.	Błękitna	Ochraniew	1458
ul.	Lazurowa	Ochraniew	10726
ul.	Borowikowa	Opiesin	1856
ul.	Cicha	Piaski	2974
ul.	Spokojna	Piaski	20677
ul.	Wesoła	Piaski	23884
ul.	Cisowa	Polków	3098
ul.	Modrzewiowa	Polków	13184
ul.	Podleśna	Polków	16799
ul.	Wiosenna	Poręby	24364
ul.	Dzika	Suchoczasy	4686
ul.	Rysia	Suchoczasy	19295
ul.	Sarnia	Suchoczasy	19536
ul.	Wilcza	Suchoczasy	24261
ul.	Bursztynowa	Tymienice	2462
ul.	Chabrowa	Tymienice	2657
ul.	Fiołkowa	Tymienice	5027
ul.	Hiacyntowa	Tymienice	6650
ul.	Lawendowa	Tymienice	10718
ul.	Liliowa	Tymienice	11067
ul.	Makowa	Tymienice	12004
ul.	Narcyzowa	Tymienice	13998
ul.	Słonecznikowa	Tymienice	20258
ul.	Szafirowa	Tymienice	21712
ul.	Szmaragdowa	Tymienice	22003
ul.	Tulipanowa	Tymienice	23129



ul.	Zakątek	Tymienice	25438
-----	---------	-----------	-------

Źródło: Opracowanie własne

Numery porządkowe nieruchomości ustala się z urzędu lub na wniosek zainteresowanych i zawiadamia o tych ustaleniach właścicieli nieruchomości lub inne podmioty uwidocznione w ewidencji gruntów i budynków, które tymi nieruchomościami władają.

Ewidencja adresów zawiera dane określające: numery porządkowe budynków mieszkalnych oraz innych budynków przeznaczonych do stałego lub czasowego przebywania ludzi, w tym w szczególności budynków: biurowych, ogólnodostępnych wykorzystywanych na cele kultury i kultury fizycznej, o charakterze edukacyjnym, szpitali i opieki medycznej oraz przeznaczonych do działalności gospodarczej, wybudowanych, w trakcie budowy i prognozowanych do wybudowania. Ewidencja adresów, może zawierać także dane adresowe dotyczące obiektów, takich jak: parkingi, garaże, wjazdy i wejścia do parków, ogrodów oraz innych miejsc zorganizowanego wypoczynku lub działalności gospodarczej.

Numery porządkowe oraz ulice prowadzone są za pośrednictwem Internetowego Managera Punktów Adresowych firmy Geo-System Sp. z o.o. i zasilane do Państwowego Rejestru Granic (PGR), który jest urzędową, referencyjną bazą danych stanowiącą podstawę dla innych systemów informacji przestrzennej, wykorzystujących dane dotyczące podziałów terytorialnych kraju oraz ewidencji miejscowości, ulic i adresów oraz przekazywane do Urzędu Statystycznego za pośrednictwem usługi Teryt ws1. Aktualna baza adresowa prowadzona przez Gminę Zduńska Wola jest dostępna pod adresem <https://zdunskawola.e-mapa.net/>.

W roku 2023 ustalono/zmieniono łącznie 261 punktów adresowych w formie zawiadomień oraz zostało podjętych przez Radę Gminy Zduńska Wola 11 uchwał w sprawie nadania nazw ulic. Wzrost zawiadomień w miejscowościach Gajewniki i Gajewniki-Kolonia w porównaniu z pozostałymi miejscowościami spowodowany był kompleksowym wprowadzeniem nazw ulic dla obu miejscowości i zmianą adresów dla wszystkich ich mieszkańców. Systematyczne wprowadzanie nazw ulic dla całych miejscowości na celu wyeliminowanie: powtarzających się adresów, problemów ze



zlokalizowaniem adresu oraz w wielu przypadkach usunięciem błędnie używanych numerów porządkowych.



Źródło: Opracowanie własne

Tabela 26. Liczba ustalonych numerów porządkowych w latach 2021-2023

Rok	2021	2022	2023
Sumaryczna liczba adresów (nowych lub zmienionych)	176	296	261

Źródło: opracowanie własne



W związku z intensywnie rozwijającą się zabudową mieszkaniową jednorodzinną, w wielu przypadkach z gruntów rolnych powstają działki budowlalne z wyznaczonymi drogami wewnętrznymi. Tym drogom nadawane są nazwy w celu zachowania właściwej numeracji porządkowej nieruchomości. Nazwa ulicy umożliwia nadanie działkom budowlanym odrębnej usystematyzowanej numeracji porządkowej, a także zapewnia sprawniejsze funkcjonowanie odpowiednim służbom: ratownictwa, poczcie, straży pożarnej i policji.

**Tabela 27. Zestawienie ilości nowych ulic
na terenie Gminy Zduńska Wola w latach 2021-2023**

Rok	2021	2022	2023
Ilość nowych ulic w gminie	22	11	23

Źródło: Opracowanie własne

Na warunkach określonych w ustawie z dnia 3 października 2008 r. o udostępnieniu informacji o środowisku i jego ochronie, udziale społeczeństwa w ochronie środowiska oraz o ocenach oddziaływania na środowisko (Dz. U. z 2023 r., poz. 1094 ze zm.) prowadzone są postępowania i przygotowywane są projekty decyzji o środowiskowych uwarunkowaniach.

Uzyskanie decyzji o środowiskowych uwarunkowaniach jest wymagane dla planowanych:

- przedsięwzięć mogących zawsze znacząco oddziaływać na środowisko,
- przedsięwzięć mogących potencjalnie znacząco oddziaływać na środowisko

wymienionych w rozporządzenia Rady Ministrów z dnia 9 listopada 2010 r. w sprawie *przedsięwzięć mogących znacząco oddziaływać na środowisko* (Dz. U. z 2019 r., poz. 1839 ze zm.).



W roku 2023 do urzędu wpłynęły 3 wnioski w sprawie decyzji o środowiskowych uwarunkowaniach. Procedura związana z uzyskaniem decyzji o środowiskowych uwarunkowaniach bywa skomplikowana, a tym samym długotrwała. W roku 2023 wydano:

- 1 decyzję o środowiskowych uwarunkowaniach dla sprawy wszczętej w roku 2022,
- 1 decyzję o środowiskowych uwarunkowaniach dla sprawy wszczętej w roku 2023,
- 1 decyzję o umorzeniu postępowania z uwagi na wycofanie wniosku przez inwestora.

Decyzje o środowiskowych uwarunkowaniach dotyczyły: rozbudowy dróg powiatowych oraz budowy zbiornika na olej opałowy.

Informacje o złożonych wnioskach i wydanych decyzjach o środowiskowych uwarunkowaniach zamieszczane są w publicznie dostępnym wykazie prowadzonym w formie elektronicznej zamieszczonym na stronie: <https://zdunskawola.archiwum.bip.net.pl/c776.html>.

Organy właściwe do przeprowadzenia oceny oddziaływania przedsięwzięcia na środowisko są obowiązane do wprowadzania i aktualizacji informacji i danych do bazy danych prowadzonej przez Generalną Dyрекcję Ochrony Środowiska.

Na warunkach określonych w ustawie z dnia 3 października 2008 r. o udostępnieniu informacji o środowisku i jego ochronie, udziale społeczeństwa w ochronie środowiska oraz o ocenach oddziaływania na środowisko udzielane są informacje o środowisku.

Dla potrzeb uzyskania m.in. decyzji o środowiskowych uwarunkowaniach inwestorzy występują o uzyskanie opinii o klasyfikacji akustycznej dla terenów, które nie posiadają planu miejscowego zagospodarowania przestrzennego. Na podstawie art. 115 ustawy z dnia 27 kwietnia 2001 r. Prawo ochrony środowiska (Dz. U. z 2024 r., poz. 54 ze zm.) oraz rozporządzenia Ministra Środowiska z dnia 14 czerwca 2007 r. w sprawie dopuszczalnych poziomów hałasu w środowisku (Dz. U. z 2014 r., poz. 112) opinie dotyczą faktycznego zagospodarowania i wykorzystania terenu inwestycji i terenów najbliższej położonych usytuowanych w przewidywalnym (potencjalnym) zasięgu oddziaływania akustycznego planowanej inwestycji. W roku 2023 przygotowano 4 opinie o klasyfikacji akustycznej terenu, w tym 1 opinia dla inwestycji liniowej (linii kolejowej) oraz 3 opinie na tereny inwestycyjne.



Na podstawie art. 98a oraz art. 148 ust. 1, 2 i 3 ustawy z dnia 21 sierpnia 1997 r. o gospodarce nieruchomościami (Dz. U. z 2021 r., poz. 1899 ze zm.) w związku z uchwałą Nr XXXVI/276/2013 Rady Gminy Zduńska Wola z dnia 29 sierpnia 2013 r. w sprawie ustalenia stawki procentowej opłaty adiacenckiej, zmienioną uchwałą nr XII/100/2019 Rady Gminy Zduńska Wola z dnia 26 września 2019 r. na terenie Gminy Zduńska Wola pobierana jest jednorazowa opłata adiacencka, jeżeli w wyniku podziału nieruchomości dokonanego na wniosek właściciela lub użytkownika wieczystego, który wniósł opłaty roczne za cały okres użytkowania tego prawa, wzrośnie jej wartość. Zgodnie z powołaną wyżej uchwałą stawka procentowa wynosi 20% od wzrostu wartości spowodowanego podziałem nieruchomości.

Analizie poddano wszystkie nieruchomości, dla których zostały wydane decyzje zatwierdzające podział nieruchomości w roku 2023.

Tabela 28. Zestawienie prowadzonych postępowań zakończonych decyzją w sprawie ustalenia opłat adiacenckich od podziału w latach 2021-2023

Rok	2021	2022	2023
Ilość wydanych decyzji nakładających opłatę adiacencką	21	53	29
Łączna kwota ustalonej opłaty adiacenckiej od podziału nieruchomości	30.081 zł	104.940 zł	83.860 zł
Ilość decyzji o umorzeniu postępowania z uwagi na brak wzrostu wartości nieruchomości	4	7	2
Ilość spraw w toku	53	77	20

Źródło: opracowanie własne



W myśl art. 144 ustawy z dnia 21 sierpnia 1997 r. o gospodarce nieruchomościami właściciele nieruchomości uczestniczą w kosztach budowy urządzeń infrastruktury technicznej przez wnoszenie na rzecz gminy opłat adiacenckich. Na podstawie art. 145 ust. 1 oraz art. 148 ust. 1, 2, 3 i 4 ww. ustawy o gospodarce nieruchomościami ustalana jest opłata adiacencka każdorazowo po stworzeniu warunków do podłączenia nieruchomości do poszczególnych urządzeń infrastruktury technicznej albo po stworzeniu warunków do korzystania z wybudowanej drogi. Wysokość opłaty adiacenckiej zgodnie z obowiązującą uchwałą Rady Gminy Zduńska Wola wynosi 30% różnicy między wartością, jaką nieruchomość miała przed wybudowaniem urządzeń infrastruktury technicznej, a wartością, jaką nieruchomość ma po ich wybudowaniu.

W roku 2023 prowadzono postępowania w związku z wybudowaną infrastrukturą techniczną: rozbudową drogi gminnej, budową odcinków sieci wodociągowej i kanalizacyjnej.

Tabela 29. Zestawienie prowadzonych postępowań zakończonych decyzją w sprawie ustalenia opłat adiacenckich od wybudowanej infrastruktury w latach 2021-2023

Rok	2021	2022	2023
Ilość wydanych decyzji nakładających opłatę adiacencką	89	74	37
Łączna kwota ustalonej opłaty adiacenckiej od wybudowanej infrastruktury	60.434,70 zł	52.419,00 zł	29.385 zł
Ilość decyzji o umorzeniu postępowania z uwagi na brak wzrostu wartości nieruchomości	0	9	4
Ilość spraw w toku	70	2	0

Źródło: opracowanie własne



Na stanowisku ds. decyzji środowiskowych i gospodarki przestrzennej przygotowywane są:

- 1) wnioski do Starosty Zduńskowolskiego w sprawie uznania za mienie gromadzkie nieruchomości,
- 2) wnioski do Wojewody Łódzkiego w sprawie wydania decyzji:
 - stwierdzających nabycie z dniem 1 stycznia 1999 r. z mocy prawa przez Gminę Zduńska Wola własności nieruchomości zajętych pod drogi gminne na podstawie art. 73 ustawy z dnia 13 października 1998 r. *Przepisy wprowadzające ustawy reformujące administrację publiczną* (Dz.U. Nr 133, poz. 872 ze zm.),
 - stwierdzających nieodpłatne nabycie z mocy prawa z dnia 27 maja 1990 r. przez Gminę Zduńska Wola nieruchomości Skarbu Państwa na podstawie art. 18 ust. 1 ustawy z dnia 10 maja 1990 r. – *Przepisy wprowadzające ustawę o samorządzie terytorialnym i ustawę o pracownikach samorządowych* (Dz. U. Nr 32, poz. 191 ze zm.) w związku z art. 5 ust. 1 tej ustawy,
 - stwierdzających nieodpłatne nabycie z mocy prawa z dniem 1 lipca 2000 r. własności nieruchomości rolnej Skarbu Państwa na podstawie art. 13 ust. 2 i 4 ustawy z dnia 19 października 1991 r. *o gospodarowaniu nieruchomościami rolnymi Skarbu Państwa* (tekst jednolity: Dz. U. 2020 r. poz. 396),
 - stwierdzających nieodpłatne nabycie z mocy prawa z dniem 27 maja 1990 r. przez Gminę Zduńska Wola własności nieruchomości stanowiącej mienie gminne, własności nieruchomości Skarbu Państwa na podstawie art. 18 ust. 1 ustawy z dnia 10 maja 1990 r. – *Przepisy wprowadzające ustawę o samorządzie terytorialnym i ustawę o pracownikach samorządowych* (Dz. U. Nr 32, poz. 191 ze zm.) w związku z art. 7 ust. 1 tej ustawy.

Gmina Zduńska Wola na podstawie ww. przepisów w roku 2023 otrzymała decyzjami „komunalizacyjnymi” Wojewody Łódzkiego - tytuł prawny do nieruchomości o powierzchni **0,3012 ha**.



8.2. Mienie komunalne

Do głównych zadań realizowanych przez stanowisko ds. gospodarki komunalnej należą m.in.:

- 1) prowadzenie postępowania w sprawie zatwierdzenia podziału nieruchomości;
- 2) prowadzenie postępowania w sprawie rozgraniczania nieruchomości;
- 3) gospodarowanie nieruchomościami stanowiącymi mienie komunalne:
 - zbycie,
 - nabycie,
 - dzierżawa,
 - użytkowanie wieczyste;
- 4) gospodarowanie zasobem mieszkaniowym gminy.

8.2.1. Podział nieruchomości

Zasady podziału nieruchomości reguluje ustawa z dnia 21 sierpnia 1997 r. o gospodarce nieruchomościami (Dz. U. z 2023 r. poz. 344 ze zm.) oraz Rozporządzenie Rady Ministrów z dnia 7 grudnia 2004 r. w sprawie sposobu i trybu dokonywania podziałów nieruchomości (Dz. U. z 2004 r. Nr 268, poz. 2663). Podziału nieruchomości dokonuje się na wniosek i koszt osoby, która ma w tym interes prawny lub z urzędu. Postępowanie podziałowe, co do zasady, jest dwuetapowe, tzn. decyzję zatwierdzającą podział poprzedza postanowienie opiniujące wstępny projekt podziału w zakresie zgodności z planem miejscowym. Odstępstwem od reguły są podziały na podstawie art. 95 ustawy o gospodarce nieruchomościami, tzw. „wyjątki”, niezależnie od ustaleń planu miejscowego.



Tabela 30. Liczba wniosków o podział nieruchomości w latach 2020-2023

Rok	Liczba złożonych wniosków o podział nieruchomości, wymagających opinii wstępnego projektu podziału	Liczba złożonych wniosków o podział nieruchomości, na podstawie art. 95 ustawy
2020	60	13
2021	71	9
2022	68	6
2023	43	9

Źródło: opracowanie własne

8.2.2. Rozgraniczenie nieruchomości

Rozgraniczenie nieruchomości prowadzi się w oparciu o ustawę z dnia 17 maja 1989 r. Prawo Geodezyjne i Kartograficzne (Dz. U. z 2023 r. poz. 1752 ze zm.) oraz Rozporządzenie Ministrów Spraw Wewnętrznych i Administracji oraz Rolnictwa i Gospodarki Żywnościowej z dnia 14 kwietnia 1999 r. w sprawie rozgraniczania nieruchomości (Dz. U. Nr 45, poz. 453). Postępowanie rozgraniczeniowe wszczyna się w celu ustalenia przebiegu granic i utrwalenia punktów granicznych nieruchomości na wniosek i koszt stron bądź z urzędu. Postępowanie rozgraniczeniowe może być zakończone decyzją o rozgraniczeniu nieruchomości, ugodą zawartą przed geodetą lub w przypadku sporu co do przebiegu linii granicznych, przekazaniem sprawy do sądu.



Tabela 31. Wnioski o rozgraniczenie nieruchomości w latach 2020-2023

Rok	Liczba złożonych wniosków o rozgraniczenie nieruchomości
2020	3
2021	0
2022	3
2023	2

Źródło: opracowanie własne

8.2.3. Gospodarowanie nieruchomościami stanowiącymi mienie komunalne

Gminny zasób nieruchomości jest podstawowym składnikiem mienia gminnego. Jego wykorzystanie służy celom publicznym, w tym przede wszystkim świadczeniu usług o charakterze użyteczności publicznej, realizacji zorganizowanej działalności inwestycyjnej oraz innym działaniom zmierzającym do stymulowania rozwoju lokalnego. W skład wspomnianego zasobu zalicza się te nieruchomości, w stosunku do których przysługuje gminie prawo własności lub prawo użytkowania wieczystego.

Tabela 32. Stan gruntów wchodzących w skład mienia komunalnego na dzień 31.12.2023 r.

Lp.	obręb	powierzchnia gruntów [ha]
1	Annopole Stare	5,5144
2	Annopole Nowe	2,4443
3	Biały Ług	2,7326
4	Henryków	3,6510
5	Czechy	23,0409
6	Gajewniki Kolonia	4,5171
7	Gajewniki	13,4942



8	Izabelów	8,7071
9	Janiszewice	9,2159
10	Korczew	9,8646
11	Krobanów	13,0364
12	Karsznice	21,9908
13	Kłady	5,9354
14	Mostki	18,3115
15	Michałów	5,4491
16	Ogrodzisko	2,3809
17	Opiesin	11,3750
18	Poręby	10,7100
19	Pratków	5,5869
20	Polków	7,7960
21	Piaski	8,1602
22	Rębieskie Nowe	5,7199
23	Rębieskie Stare	5,9660
24	Suchoczasy	9,5525
25	Tymienice	25,8886
26	Wojśławice	14,0008
27	Wymysłów	4,4838
28	Zamłyńie	11,4528
29	Zborowskie	16,0825
30	Ochraniew	2,0548
31	Wólka Wojśławska	5,8368
32	Zduńska Wola	0,1785
	Razem	295,1313

Źródło: opracowanie własne





Tabela 33. Klasyfikacja gminnego zasobu nieruchomości według użytków gruntowych

Orna (R) [ha]	Sady (S) [ha]	Pastwiska trwałe i łąki (PSiŁ) [ha]	Grunty rekreacyjno-wypoczynkowe (Bz) [ha]	Grunty przemysłowe (Ba) [ha]
44,4907	0,2818	7,9506	0,6154	12,3621
Grunty rolne zabudowane (Br) [ha]	Tereny mieszkaniowe (B) [ha]	Grunty pod rowami (W) [ha]	Nieuzytki (N) [ha]	Grunty zadrzewione i zakrzewione (Lz) [ha]
13,0182	1,2491	3,1597	13,7204	2,7853
Lasy (Ls) [ha]	Drogi [ha]	Inne tereny zabudowane Bi (ha)	Grunty przeznaczone pod budowę dróg (Tp) [ha]	Tereny kolejow (Tk) [ha]
20,5993	166,9939	3,6785	4,1807	0,0456

Źródło: opracowanie własne





Źródło: opracowanie własne

Gospodarowanie nieruchomościami to ogół czynności faktycznych i prawnych, które składają się na zarządzanie, dysponowanie i zajmowanie się nieruchomościami. Z zastrzeżeniem wyjątków wynikających z ustaw, nieruchomości mogą być przedmiotem obrotu. W szczególności nieruchomości mogą być przedmiotem sprzedaży, zamiany i zrzeczenia się, oddania w użytkowanie wieczyste, w najem lub dzierżawę, użyczenia, oddania w trwały zarząd, a także mogą być obciążane ograniczonymi prawami rzeczowymi, wnoszone jako wkłady niepieniężne (aporty) do spółek, przekazywane jako wyposażenie tworzonych przedsiębiorstw państwowych oraz jako majątek tworzonych fundacji. Nieruchomość może być także przekazywana nieodpłatnie w drodze umowy partnerowi prywatnemu lub spółce, o której mowa w art. 14 ust. 1 albo 1a ustawy z dnia 19 grudnia 2008 r. o partnerstwie publiczno-prywatnym (Dz.U. z 2023 r. poz. 30 ze zm.), na czas realizacji przedsięwzięcia w ramach partnerstwa publiczno-prywatnego.



8.2.4. Zbycie gruntów

Sprzedaż nieruchomości gminnych została uregulowana w ustawie z dnia 21 sierpnia 1997 r. o gospodarce nieruchomościami (Dz. U. z 2023 r. poz. 344 ze zm.), która reguluje obrót nieruchomościami należącymi nie tylko do jednostek samorządu terytorialnego, ale i Skarbu Państwa. Generalną zasadą zbywania nieruchomości stanowiących własność jednostki samorządu terytorialnego jest stosowanie trybu przetargowego. Przepisy przewidują jednak pewne odstępstwa od tej zasady:

- w przypadku sprzedaży nieruchomości na rzecz jej użytkownika wieczystego,
- na poprawę warunków zagospodarowania nieruchomości przyległej,
- w odniesieniu do osób, którym przysługuje z mocy ustawy pierwszeństwo w nabyciu nieruchomości (np. najemcy lokali mieszkalnych, którzy mają zawartą umowę na czas nieoznaczony lub ze względu na bycie poprzednim właścicielem zbywanej nieruchomości, pozbawionym prawa własności tej nieruchomości przed dniem 5 grudnia 1990 roku, albo na rzecz ich spadkobierców, jeśli złożą wniosek o nabycie w określonym w ustawie terminie),
- jeżeli zbycie nieruchomości następuje w drodze zamiany lub darowizny,
- gdy zbycie następuje pomiędzy Skarbem Państwa a gminą lub pomiędzy gminą a inną jednostką samorządu terytorialnego, a także, gdy zbycie następuje na rzecz osób fizycznych i prawnych, które prowadzą działalność charytatywną, opiekuńczą, kulturalną, leczniczą, oświatową, naukową, badawczo-rozwojową, wychowawczą, sportową lub turystyczną, na cele niezwiązane z działalnością zarobkową, a także organizacjom pożytku publicznego na cel prowadzonej działalności pożytku publicznego.

Tabela 34. grunty zbyte przez gminę w 2023 r. z podziałem na miejscowości

Lp.	obręb geodezyjny	powierzchnia [ha]	nr działki	tryb zbycia
1	Zamłyńie	0,13	340	zasiedzenie
	Razem	0,13		

Źródło: opracowanie własne



Tabela 35. Grunty zbyte przez gminę w latach 2020-2023

Rok	Powierzchnia zbytych gruntów [ha]
2020	2,3595
2021	0,6856
2022	3,7767
2023	0,13

Źródło: opracowanie własne

8.2.5. Nabycie gruntów

Nabywanie nieruchomości przez gminę zostało określone w ustawie z dnia 21 sierpnia 1997 r. o gospodarce nieruchomościami (Dz. U. z 2023 r. poz. 344 ze zm.) oraz uchwale nr XXXIII/253/2013 Rady Gminy Zduńska Wola w sprawie zasad nabywania, zbywania i obciążania nieruchomości gruntowych oraz ich wdzierżawiania lub wynajmowania na czas oznaczony dłuższy niż trzy lata lub na czas nieoznaczony (Dz. Urzędowy Woj. Łódzkiego z 2013 r. poz. 2288).

Na podstawie ww. uchwały wójt uprawniony jest do nabywania nieruchomości na rzecz gminy w szczególności w drodze:

- zakupu nieruchomości na cele rozwojowe i inwestycyjne gminy określone w planach zagospodarowania przestrzennego, w studium uwarunkowań i kierunków zagospodarowania przestrzennego gminy i decyzji o ustaleniu lokalizacji inwestycji celu publicznego lub gdy mają istotne znaczenie dla gospodarki gminy,
- nabycia nieruchomości w wykonaniu prawa pierwokupu,



- nabycia jako zamiany, darowizny, nieodpłatnego przekazania, spadku i zapisu od osób fizycznych, Skarbu Państwa, jednostek samorządowych i innych osób prawnych,
- nabycia prawa użytkowania wieczystego,
- przejęcia nieruchomości za zobowiązania dłużników wobec gminy,
- innych czynności prawnych.

Ponadto nabywanie gruntów na rzecz gminy odbywa się również w drodze komunalizacji, specustawy drogowej, wywłaszczenia, zrzeczenia się nieruchomości przez jej właściciela i podziałów.

Tabela 36. Grunty nabyte przez gminę w 2023 r. z podziałem na miejscowości

Lp.	obręb geodezyjny	powierzchnia [ha]	nr działki	tryb nabycia
1	Janiszewice	0,4386	74/18	zakup
2	Polków	0,0062	1/1	specustawa drogowa
3	Polków	0,0007	7/3	specustawa drogowa
4	Polków	0,0019	8/1	specustawa drogowa
5	Polków	0,0055	9/1	specustawa drogowa
6	Polków	0,0018	533/1	specustawa drogowa
7	Polków	0,0036	534/1	specustawa drogowa
8	Polków	0,0056	10/1	specustawa drogowa
9	Polków	0,0029	745/1	specustawa drogowa
10	Polków	0,0035	11/3	specustawa drogowa
11	Polków	0,0013	746/5	specustawa drogowa
12	Polków	0,0046	12/1	specustawa drogowa
13	Polków	0,0044	14/3	specustawa drogowa
14	Polków	0,0033	15/1	specustawa drogowa
15	Polków	0,0028	16/2	specustawa drogowa



16	Polków	0,0033	831/1	specustawa drogowa
17	Polków	0,0030	45/2	specustawa drogowa
18	Polków	0,0033	505/2	specustawa drogowa
19	Polków	0,0025	752/1	specustawa drogowa
20	Polków	0,0029	753/1	specustawa drogowa
21	Polków	0,0034	46/2	specustawa drogowa
22	Polków	0,0038	47/2	specustawa drogowa
23	Polków	0,0016	507/2	specustawa drogowa
24	Polków	0,0025	48/1	specustawa drogowa
25	Polków	0,0023	841/2	specustawa drogowa
26	Polków	0,0053	49/2	specustawa drogowa
27	Polków	0,0025	50/2	specustawa drogowa
28	Polków	0,0026	51/1	specustawa drogowa
29	Polków	0,0029	52/1	specustawa drogowa
30	Polków	0,0027	845/1	specustawa drogowa
31	Polków	0,0053	53/2	specustawa drogowa
32	Polków	0,0028	54/1	specustawa drogowa
33	Polków	0,0026	55/1	specustawa drogowa
34	Polków	0,0019	56/1	specustawa drogowa
35	Polków	0,0046	64/1	specustawa drogowa
36	Polków	0,0031	849/1	specustawa drogowa
37	Polków	0,0041	857/1	specustawa drogowa
38	Polków	0,0021	57/4	specustawa drogowa
39	Polków	0,0010	58/3	specustawa drogowa
40	Polków	0,0007	59/3	specustawa drogowa
41	Polków	0,0011	60/1	specustawa drogowa
42	Polków	0,0006	520/1	specustawa drogowa



43	Polków	0,0008	853/1	specustawa drogowa
44	Polków	0,0003	854/1	specustawa drogowa
45	Polków	0,0044	62/4	specustawa drogowa
46	Polków	0,0065	63/2	specustawa drogowa
47	Polków	0,0050	65/1	specustawa drogowa
48	Polków	0,0050	862/1	specustawa drogowa
49	Polków	0,0106	66/2	specustawa drogowa
50	Polków	0,0076	67/1	specustawa drogowa
51	Polków	0,0070	68/2	specustawa drogowa
52	Polków	0,0066	69/2	specustawa drogowa
53	Polków	0,0083	70/2	specustawa drogowa
54	Polków	0,0067	71/4	specustawa drogowa
55	Polków	0,0021	115/1	specustawa drogowa
56	Polków	0,0002	123/6	specustawa drogowa
57	Polków	0,0009	123/4	specustawa drogowa
58	Polków	0,0021	124/1	specustawa drogowa
59	Polków	0,0024	125/2	specustawa drogowa
60	Polków	0,0020	596/1	specustawa drogowa
61	Polków	0,0011	809/2	specustawa drogowa
62	Polków	0,0019	823/1	specustawa drogowa
63	Polków	0,0012	167/1	specustawa drogowa
64	Polków	0,0012	168/1	specustawa drogowa
65	Polków	0,0012	169/1	specustawa drogowa
66	Polków	0,0031	170/2	specustawa drogowa
67	Polków	0,0013	184/1	specustawa drogowa
68	Polków	0,0034	600/1	specustawa drogowa
69	Polków	0,0015	171/1	specustawa drogowa



70	Polków	0,0030	172/1	specustawa drogowa
71	Polków	0,0028	602/4	specustawa drogowa
72	Polków	0,0025	173/1	specustawa drogowa
73	Polków	0,0018	174/1	specustawa drogowa
74	Polków	0,0013	176/4	specustawa drogowa
75	Polków	0,0013	175/1	specustawa drogowa
76	Polków	0,0007	176/6	specustawa drogowa
77	Polków	0,0027	535/1	specustawa drogowa
78	Polków	0,0011	177/1	specustawa drogowa
79	Polków	0,0007	178/5	specustawa drogowa
80	Polków	0,0018	179/36	specustawa drogowa
81	Polków	0,0018	180/2	specustawa drogowa
82	Polków	0,0027	182/5	specustawa drogowa
83	Polków	0,0025	182/3	specustawa drogowa
84	Polków	0,0009	183/1	specustawa drogowa
85	Polków	0,0026	506/3	specustawa drogowa
86	Polków	0,0019	522/1	specustawa drogowa
87	Polków	0,0008	523/1	specustawa drogowa
88	Polków	0,0026	532/4	specustawa drogowa
89	Polków	0,0030	536/3	specustawa drogowa
90	Polków	0,0049	537/1	specustawa drogowa
91	Polków	0,0025	538/7	specustawa drogowa
92	Polków	0,0021	538/5	specustawa drogowa
93	Polków	0,0026	539/6	specustawa drogowa
94	Polków	0,0019	539/4	specustawa drogowa
95	Polków	0,0018	540/6	specustawa drogowa
96	Polków	0,0038	595/2	specustawa drogowa



97	Polków	0,0020	597/5	specustawa drogowa
98	Polków	0,0018	598/2	specustawa drogowa
99	Polków	0,0016	599/1	specustawa drogowa
100	Polków	0,0019	872/1	specustawa drogowa
101	Polków	0,0023	603/1	specustawa drogowa
102	Polków	0,0015	601/1	specustawa drogowa
103	Polków	0,0015	826/1	specustawa drogowa
104	Polków	0,0020	604/2	specustawa drogowa
105	Polków	0,0009	605/1	specustawa drogowa
106	Polków	0,0007	606/6	specustawa drogowa
107	Polków	0,0013	606/4	specustawa drogowa
108	Polków	0,0023	731/1	specustawa drogowa
109	Polków	0,0028	732/1	specustawa drogowa
110	Polków	0,0022	833/1	specustawa drogowa
111	Polków	0,0072	733/1	specustawa drogowa
112	Polków	0,0014	748/1	specustawa drogowa
113	Polków	0,0034	734/1	specustawa drogowa
114	Polków	0,0032	735/1	specustawa drogowa
115	Polków	0,0059	736/1	specustawa drogowa
116	Polków	0,0044	737/1	specustawa drogowa
117	Polków	0,0016	738/1	specustawa drogowa
118	Polków	0,0014	739/5	specustawa drogowa
119	Polków	0,0029	739/3	specustawa drogowa
120	Polków	0,0031	740/1	specustawa drogowa
121	Polków	0,0015	741/1	specustawa drogowa
122	Polków	0,0015	742/1	specustawa drogowa
123	Polków	0,0027	743/1	specustawa drogowa



124	Polków	0,0030	744/1	specustawa drogowa
125	Polków	0,0015	746/3	specustawa drogowa
126	Polków	0,0058	747/1	specustawa drogowa
127	Polków	0,0014	749/1	specustawa drogowa
128	Polków	0,0014	980/2	specustawa drogowa
129	Polków	0,0028	750/1	specustawa drogowa
130	Polków	0,0027	751/1	specustawa drogowa
131	Polków	0,0030	830/1	specustawa drogowa
132	Polków	0,0015	811/1	specustawa drogowa
133	Polków	0,0027	829/1	specustawa drogowa
134	Polków	0,0093	867/2	specustawa drogowa
135	Polków	0,0014	871/1	specustawa drogowa
136	Polków	0,0016	880/1	specustawa drogowa
137	Polków	0,0054	979/2	specustawa drogowa
138	Polków	0,01	832	specustawa drogowa
	Razem	0,8322		

Źródło: opracowanie własne



Tabela 37. Grunty nabyte przez gminę w latach 2020-2023

Rok	Powierzchnia nabytych gruntów ogółem [ha]
2020	0,9203
2021	1,2923
2022	0,9430
2023	0,8322

Źródło: opracowanie własne

8.2.6. Dzierżawa gruntów

Dzierżawa jest jednym z typów umów prawa cywilnego. Przez umowę dzierżawy wydzierżawiający zobowiązuje się oddać dzierżawcy rzecz do używania i pobierania pożytków przez czas oznaczony lub nieoznaczony, a dzierżawca zobowiązuje się płacić wydzierżawiającemu umówiony czynsz. Czynsz może być zastrzeżony w pieniądzu lub świadczeniach innego rodzaju. Może być również oznaczony w ułamkowej części pożytków. Dzierżawa należy do umów nazwanych, dwustronnie zobowiązujących, wzajemnych i konsensualnych (tzn. dochodzących do skutku przez zgodne oświadczenie woli stron).

W 2023 roku przychody z tytułu dzierżawy gruntów wyniosły 3 471,03 zł.



Tabela 38. Grunty stanowiące własność gminy i będące w dzierżawie w 2023 r. z podziałem na miejscowości

Lp.	obręb geodezyjny	powierzchnia [ha]
1	Annopole Stare	1,3500
2	Korczew	0,1976
3	Suchoczasy	1,7551
4	Krobanów	2,5529
5	Zborowskie	2,3687
6	Wólka Wojsławska	0,3432
	Razem	8,5675

Źródło: opracowanie własne

8.2.7. Użytkowanie wieczyste gruntów

Użytkowanie wieczyste zostało określone w art. 232 do art. 243 kodeksu cywilnego. Użytkowanie wieczyste jest prawem pośrednim pomiędzy prawem własności a prawami rzeczowymi ograniczonymi. Użytkownik wieczysty, podobnie jak właściciel, może korzystać z gruntu z wyłączeniem innych osób. W swobodnym dysponowaniu tym prawem ograniczają go jedynie przepisy ustaw, zasady współżycia społecznego oraz treść umowy oddającej mu grunt w użytkowanie wieczyste. Cechą charakterystyczną użytkowania wieczystego gruntów jest to, że właścicielem gruntu pozostaje gmina lub Skarb Państwa, natomiast wzniesione na gruncie budynki, budowle i urządzenia stają się własnością wieczystego użytkownika. Oddanie gruntu w użytkowanie wieczyste może nastąpić maksymalnie na okres 99 lat. W wyjątkowych wypadkach, gdy cel gospodarczy użytkowania nie wymaga oddania gruntu na najwyższy dopuszczalny okres, istnieje możliwość oddania gruntu na okres krótszy, lecz nie mniej niż na 40 lat. Ustawodawca przewidział szczególną formę zawierania umowy o użytkowanie wieczyste – tylko i wyłącznie w formie aktu notarialnego z obligatoryjnym wpisem do ksiąg wieczystych.



**Tabela 39. Grunty stanowiące własność gminy,
a będące w użytkowaniu wieczystym w 2023 r.**

Lp.	obręb geodezyjny	powierzchnia [ha]	użytkownik
1	Karsznice	3,3712	ogrody działkowe
2	Tymienice	5,6176	Agros Fortuna Sp. Z o.o.
3	Czechy	0,3731	MK Systemy Kominowe
4	Czechy	0,1873	osoba fizyczna
5	Korczew	0,0566	osoba fizyczna
6	Mostki	10,4732	wysypisko-Miasto Zduńska Wola
7	Opiesin	2,3289	ujęcie wody-MPWik Zduńska Wola
8	Tymienice	6,2603	oczyszczalnia ścieków MPWiK Zduńska Wola
	Razem	28,6682	

Źródło: opracowanie własne

W 2023 roku przychody z tytułu użytkowania wieczystego gruntów wyniosły 53.717,71 zł.

8.2.8. Gospodarowanie zasobem mieszkaniowym gminy

Zgodnie z art. 2 ust. 1 pkt 10 ustawy o ochronie praw lokatorów, mieszkaniowym zasobie gminy i o zmianie Kodeksu cywilnego (tekst jedn. Dz. U. z 2023 r. poz. 725), mieszkaniowy zasób gminy to lokale stanowiące własność gminy albo gminnych osób prawnych lub spółek handlowych utworzonych z udziałem gminy, z wyjątkiem towarzystw budownictwa społecznego, a także lokale pozostające w posiadaniu samoistnym tych podmiotów. Mieszkaniowy zasób gminy może być utworzony w celu umożliwienia gminie zaspokajania potrzeb mieszkaniowych wspólnoty samorządowej, co jest obowiązkiem gminy nałożonym przez ustawę. gmina może wynajmować lokale wchodzące w skład zasobu mieszkaniowego, jednakże umowy dotyczące tych lokali muszą być zawierane na czas nieoznaczony (ograniczenie to nie dotyczy lokali



wynajmowanych na czas trwania stosunku pracy oraz lokali socjalnych, czyli lokali przydzielanych osobom, które nie posiadają własnego mieszkania i które spełniają określone przez radę gminy kryterium dochodowe).

Z zasobu mieszkaniowego gmina ma obowiązek wydzielić część lokali, które przeznaczają się na wynajem jako lokale socjalne. Należy zaznaczyć, że tworzenie zasobu mieszkaniowego nie jest obowiązkiem gminy. W celu zaspokajania potrzeb mieszkaniowych gmina może także wynajmować lokale od innych właścicieli i podnajmować je osobom, których gospodarstwa domowe osiągną niski dochód. Takie lokale nie wchodzi w skład zasobu mieszkaniowego gminy.

Gospodarowanie mieszkaniowym zasobem Gminy Zduńska Wola odbywa się na zasadach i w oparciu o Wieloletni program gospodarowania zasobem mieszkaniowym Gminy Zduńska Wola. W 2023 roku obejmował on 28 lokali o łącznej powierzchni użytkowej 1.214,12 m², zlokalizowanych w ośmiu budynkach na terenie gminy. Wśród podanych wyżej lokali 2 stanowią lokale socjalne o powierzchni łącznej 47,16 m². Budynki wchodzące w skład zasobu mieszkaniowego gminy powstały w latach 1921–1973. Jedenaście lokali wchodzących w skład mieszkaniowego zasobu gminy jest wyremontowanych i posiadają instalację wody i kanalizacji. Pozostałe lokale mieszkalne mają niższe parametry techniczne.

8.2.9. Utrzymanie obiektów komunalnych

Na terenie Gminy Zduńska Wola funkcjonują 23 place zabaw, zlokalizowane na terenach wsi: Piaski – 2 place zabaw, Polków, Poręby, Czechy, Tymienice, Rębieskie, Annopole Stare, Annopole Nowe, Zborowskie, Pratków, Korczew, Janiszewice, Wymysłów, Suchoczasy, Mostki, Kłady, Gajewniki, Biały Ług, Krobanów, Karsznice, Zamłynie, Henryków. Sukcesywnie na placach zabaw dostawiane są nowe zabawki, których koszty pokrywane są głównie ze środków funduszu sołectkiego oraz środków z grantów pozyskanych przez sołectwa z Urzędu Marszałkowskiego Województwa Łódzkiego.

W tym roku w ramach udzielonego dofinansowania z Europejskiego Funduszu Rolnego na rzecz Rozwoju Obszarów Wiejskich: „Europa inwestująca w obszary wiejskie” przebudowano i rozbudowano plac zabaw w miejscowości Krobanów, poprzez demontaż zużytych urządzeń zabawowych i zastąpienie ich nowymi



urządzeniami. W ramach uzyskanych grantów „Sołectwo na plus” zmodernizowano place zabaw w Annopolu Starym oraz Pratkowie poprzez zamontowanie nowych urządzeń zabawowych.

Poprawność funkcjonowania urządzeń zabawowych oraz stan techniczny oceniany jest na podstawie cotygodniowych oględzin. W 2023 roku odnowione zostały m.in. belki drewniane w elementach zabawowych, wykonano impregnację altan, a także zdemontowano urządzenia, które zagrażały bezpieczeństwu użytkowników. Łączny koszt zleconych usług w 2023 roku wyniósł 13.400 zł.

W 2023 roku przeprowadzono remonty w świetlicach wiejskich m.in. w świetlicy wiejskiej w Ogrodzisku, Suchoczasach, Gajownikach jak również budynku OSP w Izabelowie. Koszty remontów, utrzymania i zagospodarowania świetlic pokryte zostały głównie ze środków budżetu gminy.

9. Ochrona środowiska i usługi komunalne

9.1. Gospodarka odpadami

W roku 2023 gminnym systemem gospodarowania odpadami komunalnymi objęte były nieruchomości zamieszkałe oraz domki letniskowe lub inne nieruchomości wykorzystywane na cele rekreacyjno-wypoczynkowe, wykorzystywane jedynie przez część roku.

1. Na dzień 31 grudnia 2023 r. gminnym systemem objętych było 10.676 mieszkańców, którzy tworzyli 3.769 gospodarstw domowych oraz 13 domków letniskowych.

Tabela 40. Ilość gospodarstw domowych i osób - z podziałem na miejscowości

Lp.	Miejscowość	Ilość gospodarstw domowych	Ilość osób w gospodarstwie domowym
1.	Andrzejów	30	89
2.	Annopole Nowe	87	244
3.	Annopole Stare	48	128



4.	Beniaminów	39	106
5.	Biały Ług	84	237
6.	Czechy	486	1399
7.	Dionizów	23	78
8.	Gajewniki	63	180
9.	Gajewniki-Kolonia	55	152
10.	Henryków	103	283
11.	Izabelów	222	579
12.	Izabelów Mały	86	235
13.	Janiszewice	64	161
14.	Karolew	30	87
15.	Karsznice	92	273
16.	Kłady	27	85
17.	Korczew	145	452
18.	Krobanów	76	197
19.	Krobanówek	16	29
20.	Laskowiec	14	32
21.	Maciejów	82	202
22.	Michałów	102	308
23.	Mostki	40	113
24.	Ochraniew	151	409
25.	Ogrodzisko	102	275
26.	Opiesin	178	485
27.	Ostrówek	66	192
28.	Piaski	140	429
29.	Polków	70	202
30.	Poręby	69	176



31.	Pratków	81	268
32.	Rębieskie	64	178
33.	Rębieskie Kolonia	24	63
34.	Suchoczasy	131	356
35.	Tymienice	247	717
36.	Wojśławice	193	599
37.	Wólka Wojśławska	56	165
38.	Wymysłów	91	248
39.	Zamłynie	63	183
40.	Zborowskie	29	82
	Razem	3.769	10.676

Źródło: opracowanie własne

2. W roku 2023 złożono 647 deklaracji.
3. Odpady komunalne z nieruchomości objętych gminnym systemem odbierała firma FbSerwis SA. Oddział Łódź, z którą gmina miała podpisaną umowę na odbiór i zagospodarowanie odpadów na okres od 1 stycznia 2022 r. do 31 grudnia 2023 r.
4. W ramach systemu w roku 2023 z nieruchomości zamieszkałych odebrano łącznie 4.008,90 Mg odpadów.

Tabela 41. Ilość zebranych odpadów komunalnych w 2023 roku

Kod odebranych odpadów komunalnych	Razem [Mg]
15 01 07 Opakowania ze szkła	244,44
17 09 04 Zmieszane odpady z budowy, remontów i demontażu inne niż wymienione w 17 09 01, 17 09 02 i 17 09 03	737,20
20 01 01 Papier i tektura	61,04



20 01 10 Odzież	15,44
20 01 39 Tworzywa sztuczne	350,54
20 02 01 Odpady ulegające biodegradacji	663,42
20 03 01 Niesegregowane (zmieszane) odpady komunalne	1.853,80
20 03 07 Odpady wielkogabarytowe	83,02
Razem	4.008,90

Źródło: opracowanie własne

5. W roku 2023 z terenu Gminy Zduńska Wola odebrano łącznie 4.362,00 Mg odpadów.

Tabela 42. Ilość odpadów z podziałem na rodzaj

Kod odebranych odpadów komunalnych	Razem [Mg]
15 01 01 Opakowania z papieru i tektury	61,04
15 01 02 Opakowania z tworzyw sztucznych	350,54
15 01 07 Opakowania ze szkła	244,44
17 01 01 Odpady betonu oraz gruz betonowy z rozbiórek i remontów	18,22
17 01 07 Zmieszane odpady z betonu, gruzu ceglanego, odpadowych materiałów ceramicznych i elementów wyposażenia inne niż wymienione w 17 01 06	6,28
17 09 04 Zmieszane odpady z budowy, remontów i demontażu inne niż wymienione w 17 09 01, 17 09 02 i 17 09 03	827,02



20 01 10 Odzież	7,64
20 01 11 Tekstylia	8,02
20 02 01 Odpady ulegające biodegradacji	663,42
20 03 01 Niesegregowane (zmieszane) odpady komunalne	2037,10
20 03 07 Odpady wielkogabarytowe	83,02
20 03 99 Odpady komunalne niewymienione w innych podgrupach	55,26
Razem	4.362,00

Źródło: opracowanie własne

6. W roku 2023 w Punkcie Selektywnej Zbiórki Odpadów Komunalnych zlokalizowanym w miejscowości Tymienice (Tymienice 88D) można było oddać następujące rodzaje odpadów:

- odpady ulegające biodegradacji,
- papier i tektura,
- opakowania wielomateriałowe,
- metale i tworzywa sztuczne,
- szkło,
- tekstylia i odzież,
- odpady wielkogabarytowe,
- odpady budowlane i rozbiórkowe stanowiące odpady komunalne,
- przeterminowane leki,
- zużyty sprzęt elektryczny i elektroniczny,
- odpady niebezpieczne (z wyłączeniem odpadów zawierających azbest),
- baterie i akumulatory,
- opony,
- odpady wytworzone podczas iniekcji domowych (zużyte igły, strzykawki).

W PSZOK w roku 2023 przyjęto łącznie **522,84** odpadów.



**Tabela 43. ilości odpadów przyjętych przez PSZOK
w 2023 roku z podziałem na rodzaj**

Rodzaj zebranych odpadów komunalnych	Razem [Mg]
15 01 01 Opakowania z papieru i tektury	16,56
15 01 02 Opakowania z tworzyw sztucznych	4,96
15 01 07 Opakowania ze szkła	15,52
17 09 04 Zmieszane odpady z budowy, remontów i demontażu inne niż wymienione w 17 09 01, 17 09 02 i 17 09 03	333,80
20 01 11 Tekstylnia	9,72
20 02 01 Odpady ulegające biodegradacji	43,78
20 03 07 Odpady wielkogabarytowe	66,72
16 01 03 Zużyte opony	28,44
20 01 36 Zużyte urządzenia elektryczne i elektroniczne inne niż wymienione w 20 01 21, 20 01 23 i 20 01 35	2,18
20 01 23* Urządzenia zawierające freony	0,56
20 01 35* Zużyte urządzenia elektryczne i elektroniczne inne niż wymienione w 20 01 21 i 20 01 23 zawierające niebezpieczne składniki5)	0,6
Razem	522,84

Źródło: opracowanie własne

7. W roku 2023, 9 podmiotów posiadało wpis do Rejestru działalności regulowanej w zakresie odbierania odpadów komunalnych od właścicieli nieruchomości prowadzonego przez wójta Gminy Zduńska Wola.



Tabela 44. Podmioty posiadające wpis do Rejestru

Lp.	Podmiot	Nr rejestru	Data dokonania wpisu
1.	"EKO SYSTEM" Leszek Felsztyński Mostki 25, 98-220 Zduńska Wola	101904201	27.01.2012
2.	Miejskie Przedsiębiorstwo Oczyszczania - Łódź Sp. z o.o., ul. Tokarzewskiego 2, 91-842 Łódź	101904203	24.05.2012
3.	FCC Polska Sp. z o.o., ul. Lecha 10, 41-800 Zabrze	101904205	19.10.2012
4.	Remondis Sp. z o.o. Oddział Zduńska Wola, ul. Zielonogórska 14/16, 98-220 Zduńska Wola	101904206	07.11.2012
5.	JUKO Sp. z o.o., ul. Topolowa 1, 97-300 Piotrków Trybunalski	101904210	29.01.2013
6.	Przedsiębiorstwo Usług Komunalnych S.A., ul. Bażancia 1a, 62-800 Kalisz	101904211	25.02.2013
7.	Wywóz nieczystości oraz przewóz ładunków Wiesław Strach, ul. Kosmowskiej 6 m 94, 42-224 Częstochowa	101904213	27.03.2013
8.	FBSERWIS SA, ul. Stawki 40, 01-040 Warszawa	101904223	07.02.2017
9.	STRACH I SYNOWIE Sp. z o.o., ul. Bór 169; 42-202 Częstochowa	101904224	15.05.2017

Źródło: opracowanie własne



8. Gminny system gospodarowania odpadami komunalnymi w roku 2023 funkcjonował w oparciu o następujące uchwały Rady Gminy Zduńska Wola:

- uchwała nr XLVI.355.2018 Rady Gminy Zduńska Wola z dnia 26 kwietnia 2018 r. w sprawie ustalenia górnych stawek opłat ponoszonych przez właścicieli nieruchomości,
- uchwała nr XXVI.197.2020 Rady Gminy Zduńska Wola z dnia 26 listopada 2020 r. w sprawie określenia szczegółowego sposobu i zakresu świadczenia usług w zakresie odbierania odpadów komunalnych,
- uchwała nr XXVIII/206/2012 Rady Gminy Zduńska Wola z dnia 28 grudnia 2012 w sprawie terminu, częstotliwości i trybu uiszczania opłaty za gospodarowanie odpadami komunalnymi,
- uchwała nr VI/47/2015 Rady Gminy Zduńska Wola z dnia 26 czerwca 2015 roku w sprawie terminu, częstotliwości i trybu uiszczania opłaty za gospodarowanie odpadami komunalnymi,
- uchwała nr XL/315/2021 Rady Gminy Zduńska Wola z dnia 25 listopada 2021 r. w sprawie zmiany uchwały w sprawie terminu, częstotliwości i trybu uiszczania opłaty za gospodarowanie odpadami komunalnymi,
- uchwała nr XVI.122.2019 Rady Gminy Zduńska Wola z dnia 19 grudnia 2019 r. w sprawie wyboru metody ustalenia opłaty za gospodarowanie odpadami komunalnymi oraz ustalenia stawki tej opłaty,
- uchwała nr XL/314/2021 Rady Gminy Zduńska Wola z dnia 25 listopada 2021 r. w sprawie zmiany uchwały w sprawie wyboru metody ustalenia opłaty za gospodarowanie odpadami komunalnymi oraz ustalenia stawki tej opłaty,
- uchwała nr XVI.123.2019 Rady Gminy Zduńska Wola z dnia 19 grudnia 2019 r. w sprawie wzoru deklaracji o wysokości opłaty za gospodarowanie odpadami komunalnymi składanej przez właścicieli nieruchomości,
- Uchwała nr XXVI.196.2020 Rady Gminy Zduńska Wola z dnia 26 listopada 2020 r. w sprawie uchwalenia regulaminu utrzymania czystości i porządku na terenie Gminy Zduńska Wola,
- uchwała nr XXIX.241.2021 Rady Gminy Zduńska Wola z dnia 25 lutego 2021 r. w sprawie zmiany uchwały nr XXVI.196.2020,



- uchwała nr LXIII/454/2023 RADY GMINY ZDUŃSKA WOLA z dnia 15 marca 2023 r. w sprawie zmiany uchwały nr XXVI/196/2020 Rady Gminy Zduńska Wola z dnia 26 listopada 2020 r. w sprawie uchwalenia regulaminu utrzymania czystości i porządku na terenie Gminy Zduńska Wola,
 - uchwała nr XLVIII/363/2022 Rady Gminy Zduńska Wola z dnia 11 kwietnia 2022 r. w sprawie ustalenia ryczałtowej stawki opłaty za gospodarowanie odpadami komunalnymi od domku letniskowego na nieruchomości albo od innej nieruchomości wykorzystywanej na cele rekreacyjno-wypoczynkowe,
 - uchwała nr XLVIII/364/2022 Rady Gminy Zduńska Wola z dnia 11 kwietnia 2022 r. zmieniająca uchwałę w sprawie wzoru deklaracji o wysokości opłaty za gospodarowanie odpadami komunalnymi składanej przez właścicieli nieruchomości, na której znajduje się domek letniskowy, lub innej nieruchomości wykorzystywanej na cele rekreacyjno-wypoczynkowe,
 - uchwała nr LXIII/455/2023 RADY GMINY ZDUŃSKA WOLA z dnia 15 marca 2023 r. w sprawie ustalenia górnych stawek opłat ponoszonych przez właścicieli nieruchomości za usługi w zakresie odbierania odpadów komunalnych oraz opróżniania zbiorników bezodpływowych oraz osadników w instalacjach przydomowych oczyszczalni ścieków i transportu nieczystości ciekłych.
9. W ramach systemu każdemu mieszkańcowi gminy - 1 raz w roku kalendarzowym - przysługuje usługa odbioru odpadów budowlanych i rozbiórkowych z nieruchomości. Odpady budowlane i rozbiórkowe z nieruchomości zamieszkałych odbierane były po uprzednim załadunku przez właściciela nieruchomości do podstawionego na zgłoszenie kontenera. W roku 2023 chęć skorzystania z nieodpłatnego kontenera remontowo-budowlanego zgłosiło 195 gospodarstw domowych.
10. W roku 2023 odbyła się również zbiórka odpadów budowlanych zawierających wyroby azbestowe, która realizowana jest w ramach założeń Planu Gospodarki Niskoemisyjnej dla Gminy Zduńska Wola zatwierdzonego Uchwałą Nr XLI/293/2017 z dnia 28 listopada 2017 r. Usługę odbioru świadczyła firma REVOL Sp. z o.o. Sp. k., ul. Świętej Teresy 106/10, 91-341 Łódź. W ramach zbiórki zebrano 104,600 Mg odpadów z 38 posesji.
11. Stawka opłat za gospodarowanie odpadami komunalnymi w roku 2023 w okresie styczeń-grudzień wynosiła 37,00 zł miesięcznie od osoby.



Ponadto, możliwe było skorzystanie z ulgi w opłacie dla osób kompostujących bioodpady w kompostowniku przydomowym. Kompostowanie bioodpadów uprawnia do uzyskania ulgi w wysokości 10% opłaty.

Pełny koszt funkcjonowania systemu gospodarki odpadami na terenie Gminy Zduńska Wola w 2023 r. wyniósł 4.675.378,44 zł.

9.2. Wodociągi

Obszar Gminy Zduńska Wola jest w większości zwodociągowany. Ze względu na rozproszony charakter zabudowy niewielka część budynków, zwłaszcza zlokalizowane w większej odległości od zwartej zabudowy, zasilana jest w wodę z indywidualnych źródeł wody.

Mieszkańców Gminy Zduńska Wola zaopatruje w wodę Miejskie Przedsiębiorstwo Wodociągów i Kanalizacji w Zduńskiej Woli Sp. z o.o. oraz PHU JAN-POL s.c. Mróz J., Więckowski J., Brych E., Mierzejewska M. z/s w Zduńskiej Woli.

Na koniec 2023 roku na obszarze Gminy Zduńska Wola funkcjonowała instalacja wodociągowa o łącznej długości 145 km. Gminne ujęcia wody znajdują się w Wojśławicach, Zborowskich, Rębieskich, Tymienicach, Krobanówku, Suchoczasach, Czechach i w Gajownikach, które eksploatuje Spółka JAN-POL zaopatrując wodociągi wiejskie.



9.3. Kanalizacja

Lokalna gospodarka ściekowa opiera się o indywidualne zbiorniki bezodpływowe, przyłącza oraz przydomowe oczyszczalnie. Struktura gospodarki ściekowej przedstawia się następująco:

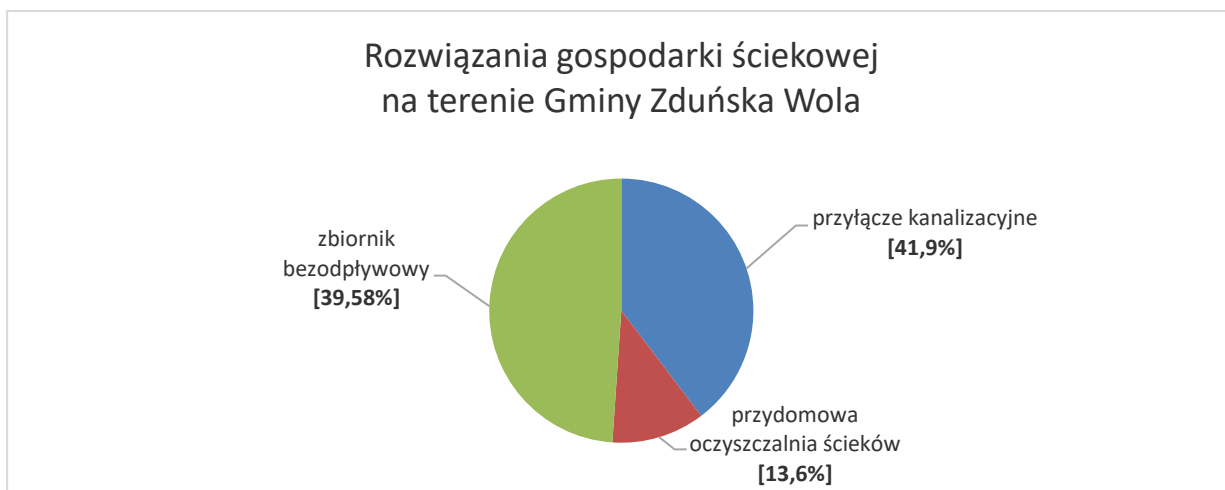

Źródło: opracowanie własne

Należy podkreślić, że Gmina Zduńska Wola jest jedną z wiodących gmin, spośród gmin o charakterze wiejskim, w powiecie pod względem stopnia skanalizowania swojego obszaru.

W Gminie Zduńska Wola na koniec 2023 roku długość czynnej kanalizacji sanitarnej wynosiła 59,12 km i obejmowała wsie: Ochraniew, Ogrodzisko, Wymysłów, Opiesin, Maciejów, Janiszewice, Beniaminów, Tymienice, Korczew, Izabelów, Izabelów Mały, Andrzejów, Czechy i Wojsławice. Rozkład przyłączy na poszczególne miejscowości przedstawia poniższy diagram:

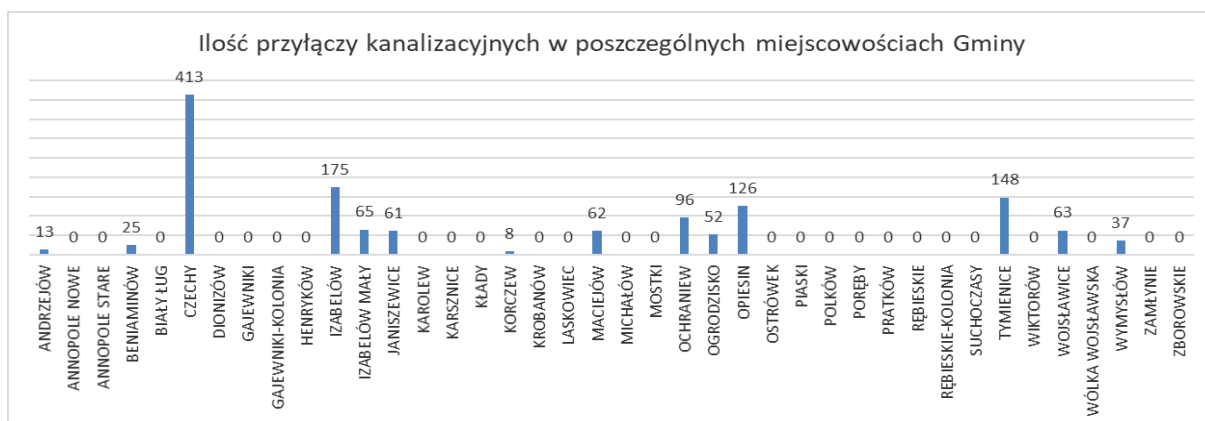

Źródło: opracowanie własne



Sieć kanalizacji sanitarnej odprowadza ścieki do miejskiej biologiczno-mechanicznej oczyszczalni ścieków zlokalizowanej w Tymienicach. Ścieki dotychczas oczyszczane w biologiczno-mechanicznej oczyszczalni ścieków w Wojstawicach zostały przekierowane przez nowo wybudowany odcinek kanalizacji również do oczyszczalni w Tymienicach.

Tabela 45. Oczyszczalnie ścieków obsługujące gminne systemy kanalizacyjne

Oczyszczalnie ścieków	
Lokalizacja oczyszczalni ścieków	Przepustowość oczyszczalni ścieków
Miejska Oczyszczalnia Ścieków w Tymienicach	10.100 m ³ /d

Źródło: Opracowanie własne

Do prywatnych oczyszczalni ścieków należą: oczyszczalnia działająca przy zakładzie „AVES” SA w Gajewnikach (15 m³/d) oraz 675 przydomowych oczyszczalni ścieków na terenach, gdzie w najbliższej przyszłości nie jest planowana rozbudowa sieci zbiorczej.

Przy oczyszczalni ścieków w Tymienicach istnieje punkt zlewny, gdzie są wywożone ścieki gromadzone w szczelnych zbiornikach bezodpływowych.



Źródło: Opracowanie własne



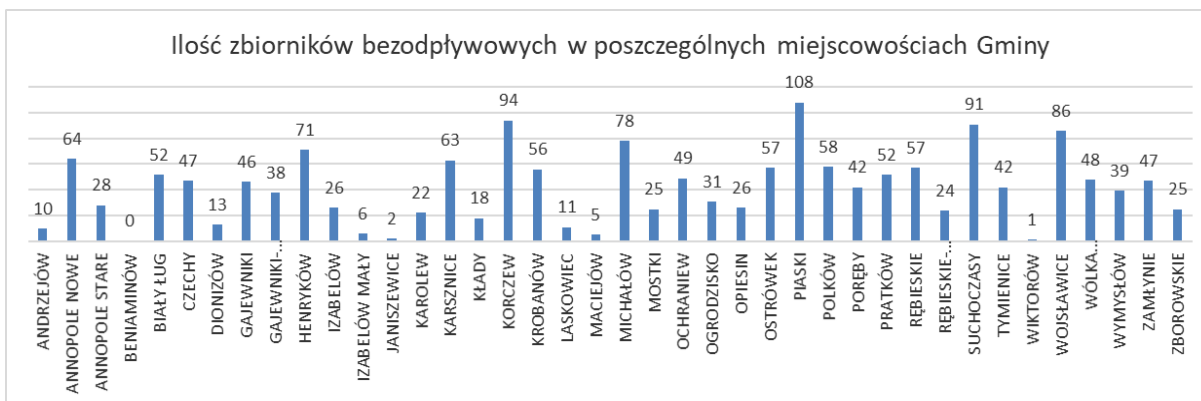

Źródło: Opracowanie własne

Proporcje pomiędzy liczbą przyłączy kanalizacyjnych, liczbą zbiorników bezodpływowych i przydomowych oczyszczalni ścieków w poszczególnych miejscowościach kształtują: dostępność sieci kanalizacyjnej, zwartość zabudowy, lokalizacja na terenie bądź poza Aglomeracją Zduńska Wola oraz warunki terenowe. W miejscowościach skanalizowanych inne rozwiązania niż przyłącze kanalizacyjne są stosowane tam gdzie nie ma technicznych możliwości do podłączenia budynku do sieci lub tam gdzie wykonanie takiego przyłącza jest nieuzasadnione ekonomicznie.

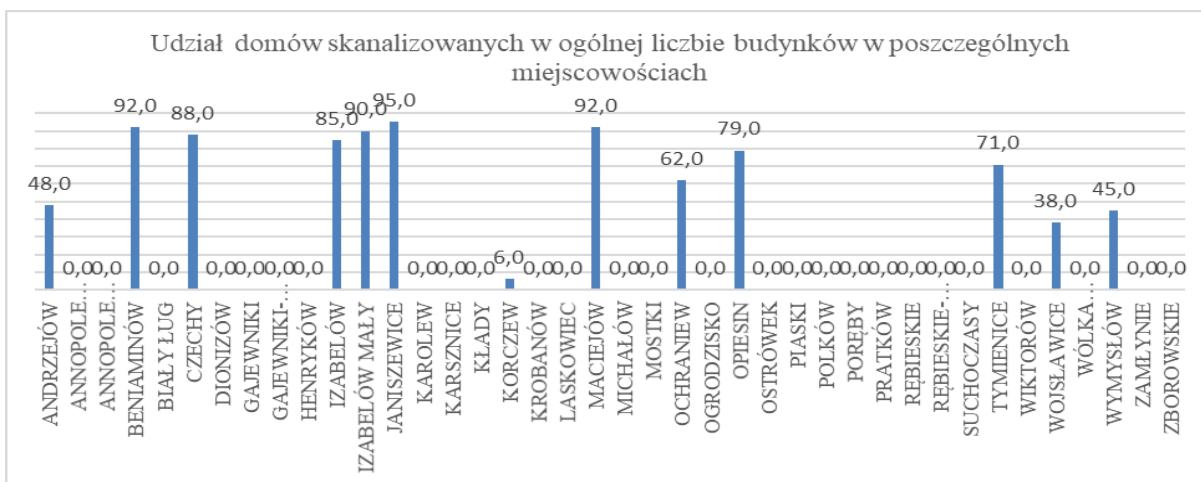

Źródło: Opracowanie własne



W miejscowościach nieskanalizowanych obserwuje się roczny wzrost udziału przydomowych oczyszczalni ścieków w ogólnej ilości budynków. Zauważa się również większe wykorzystanie przydomowych oczyszczalni ścieków wśród nowo budowanych budynków. Nie bez znaczenia dla wdrożenia tego rozwiązania jest też zaangażowanie lokalnego lidera, np. radnego, czy sołtysa.



Źródło: Opracowanie własne

W związku z tym, że sieć wodno-kanalizacyjna jest jednym z podstawowych elementów warunkujących rozwój mieszkalnictwa i przedsiębiorczości na każdym terenie, to Gmina Zduńska Wola systematycznie i w miarę zapotrzebowania realizuje inwestycje w tym zakresie.

Rozbudowa sieci kanalizacyjnej następuje w pierwszej kolejności na obszarze miejscowości o większych skupiskach mieszkańców, gdzie rozbudowa ta jest uzasadniona i opłacalna ekonomicznie oraz na terenie Aglomeracji Zduńska Wola. Wszystkie miejscowości zlokalizowane w obrębie Aglomeracji Zduńska Wola są objęte zasięgiem kanalizacji sanitarnej.

9.4. Sieć gazowa

Na terenie Gminy Zduńska Wola sieć gazowa jest dostępna dla budynków indywidualnych na terenie obrębów Czechy, Janiszewice, Korczew, Tymienice, Opiesin i Wojsławice. Dotychczas do sieci podłączono, według stanu na 31.12.2023 r., 149 budynki, z czego 37 w roku 2023.



9.5. Wymiana źródeł ciepła

W celu realizacji założeń Programu Ochrony Powietrza gmina w 2019 roku przystąpiła do Porozumienia z WFOŚiGW w Łodzi w sprawie realizacji programu Czyste Powietrze. W ramach wsparcia naszych mieszkańców od przystąpienia do porozumienia do 31.12.2023 r. za pośrednictwem gminy udało się złożyć 820 wniosków o dofinansowanie w formie dotacji. Spośród złożonych wniosków beneficjenci zrealizowali już 435 wniosków, co dało łączną kwotę wypłaconych dotacji w wysokości 6.436.910,62 zł, pozostałe wnioski są w trakcie realizacji.

10. Ochrona zwierząt

1. „Program opieki nad zwierzętami bezdomnymi oraz zapobiegania bezdomności zwierząt na terenie Gminy Zduńska Wola” został uchwalony przez Radę Gminy Zduńska Wola uchwałą nr LXIII/453/2023 z dnia 15 marca 2023 r. a następnie zmieniony Uchwałą LXVII/488/2023 z dnia 29 czerwca 2023 r.
2. Program opieki nad zwierzętami bezdomnymi oraz zapobiegania bezdomności zwierząt określa zadania, które gmina powinna realizować. Podstawowym zadaniem jest odławianie bezdomnych zwierząt z terenu Gminy Zduńska Wola i zapewnienie im opieki. W 2023 roku zadanie to realizowało schronisko Przytulisko i Hotel Dla Zwierząt Domowych „Funny Pets” z siedzibą w Czartkach, z którym Gmina Zduńska Wola w wyniku przetargu nieograniczonego zawarła umowę 153/A/2023 w dniu 30 czerwca 2023 r.
3. W ramach zawartej umowy w 2023 roku do schroniska z terenu Gminy Zduńska Wola przyjęto 45 psów. Każdy z przyjętych psów, który nie posiadał numeru chip został oznakowany indywidualnym numerem chip, odrobaczony oraz poddany zabiegowi sterylizacji lub kastracji.



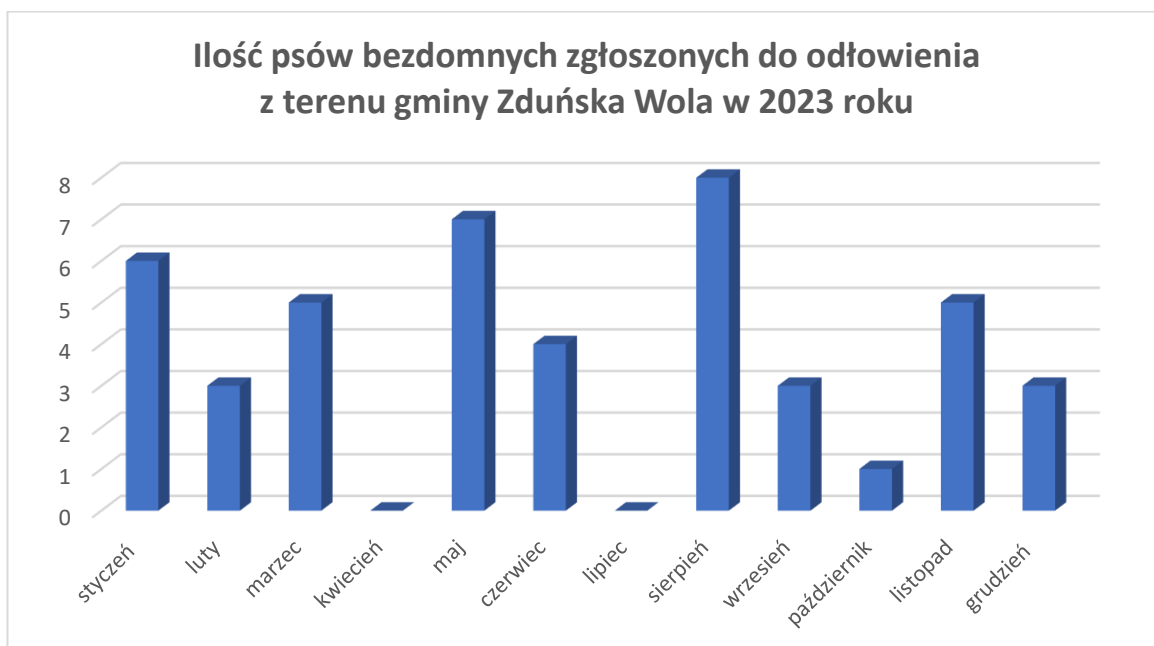

Źródło: Opracowanie własne

- Schronisko prowadzi również adopcje psów, poprzez ich promocję w lokalnym radiu, na profilu Facebook, Instagram oraz na stronie internetowej schroniska. W 2023 roku do adopcji zostało oddanych 19 psów wyłapanych z terenu Gminy Zduńska Wola.

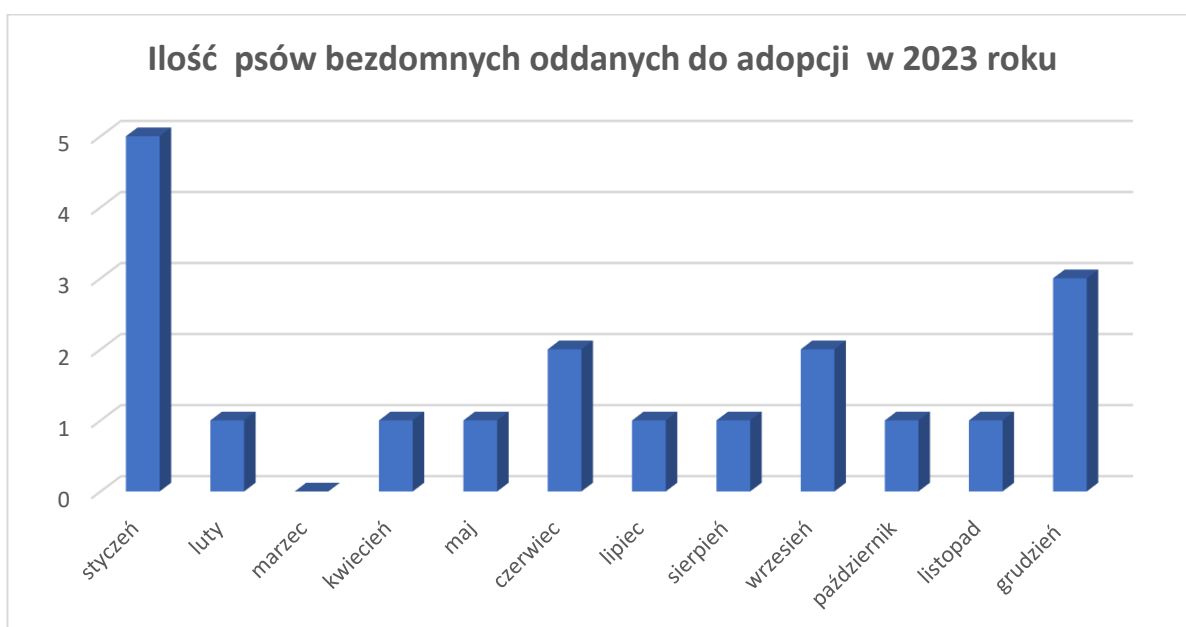

Źródło: Opracowanie własne



Na 31 grudnia 2023 r. w schronisku przebywało 51 psów. 15 psów wyłapanych z terenu gminy do schroniska, wróciło do swoich domów dzięki wszczepionemu numerowi czip, który został zarejestrowany w ogólnopolskiej bazie danych SAFE ANIMAL.

Łączny koszt utrzymania psów bezdomnych w schronisku w 2023 roku wyniósł 355.970,51 zł.

5. Kolejnym zadaniem przewidzianym w programie było przeprowadzenie akcji sterylizacji i kastracji psów i kotów właścicieli zamieszkujących na terenie gminy. Celem akcji było zmniejszenie populacji bezdomnych zwierząt co w efekcie końcowym miało przyczynić się do obniżenia liczby zwierząt trafiających do schronisk oraz pozwolić na uniknięcie nieplanowanego rozrodu zwierząt oraz poprawić bezpieczeństwo mieszkańców gminy. Akcja jak w latach ubiegłych cieszyła się dużym zainteresowaniem. W budżecie gminy przeznaczono na ten cel 69 000 zł. W ramach akcji Gmina Zduńska Wola podpisała umowę na realizację zadania z trzema przychodniami weterynaryjnymi m.in. Przychodnią Weterynaryjną s.c. Krzysztof Szustak, Leszek Nowakowski, Krzysztof Macios z siedzibą ul. Kościelna 19, 98-220 Zduńska Wola, Przychodnia Weterynaryjna Sowa, Hubert Grzegorz Jasiński ul. Łaska 103 c, 98-220 Zduńska Wola; TAURUS-Gabinet Weterynaryjny Milena Soból-Damas ul. Wiśniowa 11, Gajewniki.
6. Podsumowując wyniki przeprowadzonej akcji, zabiegom sterylizacji i kastracji poddano 204 psy i koty oraz zaczipowano łącznie 196 zwierząt. Koszty poniesione na realizację zadania wyniosły 68.900,00 zł.
7. Do zadań określonych w programie opieki nad zwierzętami bezdomnymi należy również opieka nad kotami wolno żyjącymi i ich dokarmianie. Gmina Zduńska Wola wraz ze Społecznymi Opiekunami kotów wolnożyjących opiekuje się 16 kotami wolno żyjącymi, które przebywają na terenie wsi: Michałów, Janiszewice, Ochraniew i Krobanówek. Wszystkie koty zostały poddane zabiegom sterylizacji i kastracji, były odrobaczane i dokarmiane. Ponadto mieszkańcy gminy zawnioskowali o wykonanie zabiegów sterylizacji kotów wolno żyjących w miejscowościach Wólka Wojsławska, Tymienice, Czechy oraz Zamłyń. W 2023 roku poddano zabiegom sterylizacji 11 kotek wolno żyjących.



8. Kolejnym zadaniem zawartym w programie jest zapewnienie całodobowej pomocy weterynaryjnej zwierzętom rannym w wypadku. W 2023 roku do przychodni weterynaryjnej trafiły: 2 psy, 2 koty, bocian, 3 sarny. Sarna oraz bocian po udzieleniu pierwszej pomocy zostały przewiezione do Ośrodka Pomocy Dzikich Zwierząt w Kole.
9. Łączny koszt jaki Gmina Zduńska Wola poniosła na realizację zadań z Programu opieki nad zwierzętami bezdomnymi oraz zapobiegania bezdomności zwierząt w 2023 roku wyniósł 451.632,35 zł.

11. Partnerstwa Gminy Zduńska Wola

Gmina Zduńska Wola realizując zadania własne, w tym zadania inwestycyjne, współpracuje z innymi podmiotami sektora publicznego, z którymi zawarła umowy partnerskie.

W roku 2023 realizowane były działania w ramach zawartych przez Gminę Zduńska Wola umów partnerstwa:

- 1) w sprawie powołania Związku ZIT mającego na celu współpracę jednostek samorządu terytorialnego Miejskiego Obszaru Funkcjonalnego Sieradz - Zduńska Wola - Łask, służącą realizacji zadań w ramach Zintegrowanych Inwestycji Terytorialnych;

Miejski Obszar Funkcjonalny Sieradz – Zduńska Wola – Łask – obszar funkcjonalny, przyjęty w Strategii Rozwoju Województwa Łódzkiego 2030 i stanowiący jeden z obszarów strategicznej interwencji, obejmuje gminy: Miasto Sieradz, Miasto Zduńska Wola, gminę Łask, gminę Sieradz, Gminę Zduńska Wola, gminę Zapolice, gminę i Miasto Szadek, gminę Wodzierady, gminę Buczek, gminę Sędziejowice, zwany dalej MOF Sieradz – Zduńska Wola – Łask. Dla MOF w nowej perspektywie finansowej Unii Europejskiej przewidziano wsparcie w postaci Zintegrowanych Inwestycji Terytorialnych.

Zadaniem Związku ZIT jest:

- a) kreowanie polityki rozwoju w obszarze realizacji ZIT;



- b) przygotowanie Strategii ZIT zawierającej w szczególności:
- syntezę diagnozy obszaru ZIT wraz z analizą problemów, potrzeb i potencjałów rozwojowych,
 - opis procesu zaangażowania partnerów społecznych i gospodarczych oraz właściwych podmiotów reprezentujących społeczeństwo obywatelskie, podmiotów działających na rzecz ochrony środowiska oraz podmiotów odpowiedzialnych za promowanie włączenia społecznego, praw podstawowych, praw osób ze specjalnymi potrzebami, równości płci i niedyskryminacji w pracach nad przygotowaniem i wdrażaniem Strategii ZIT oraz sprawozdanie z jego konsultacji społecznych,
 - cele jakie mają być zrealizowane w ramach ZIT, ze wskazaniem podejścia zintegrowanego, oczekiwanych wskaźników rezultatu i produktu, powiązania z właściwym programem,
 - listę projektów wraz z informacją na temat sposobu ich wyboru oraz powiązania z innymi projektami,
 - źródła finansowania,
 - warunki i procedury obowiązujące w realizacji Strategii ZIT,
- c) koordynowanie stanu realizacji projektów wynikających ze Strategii ZIT;
- 2) na rzecz realizacji projektu pn. „Biblioteka XXI wieku w Zduńskiej Woli”, w ramach Regionalnego Programu Operacyjnego Województwa Łódzkiego na lata 2014-2020;

Celem głównym projektu jest zwiększenie partycypacji w kulturze na terenie województwa łódzkiego poprzez modernizację budynku Miejskiej Biblioteki Publicznej im. Jerzego Szaniawskiego w Zduńskiej Woli. Realizacja projektu, dzięki kompleksowej modernizacji budynku MBP w Zduńskiej Woli i dostosowania go do potrzeb osób z niepełnosprawnościami, pozwoli na wdrożenie nowej, atrakcyjnej oferty programowej. Utworzona zostanie m. in. sala integracji pokoleniowej. W rezultacie zwiększy się dostępność do kultury, jak również liczba osób korzystających z oferty kulturalnej.

Zakres rzeczowy realizacji Projektu obejmuje:

- a) opracowanie dokumentacji technicznej,
- b) dobudowę windy zewnętrznej, w tym wymianę stolarki okiennej na I i II piętrze kolidującej z szybem windy,



- c) zakup i montaż windy towarowej,
- d) roboty budowlane na poziomie piwnicy i parteru budynku (przebudowa pomieszczeń, modernizacja toalet dla osób niepełnosprawnych, roboty wykończeniowe, wymiana stolarki drzwiowej, modernizacja elewacji frontowej, wymiana parapetów na parterze, likwidacja kanałów kanalizacji deszczowej w piwnicy),
- e) roboty elektryczne i instalacyjne,
- f) zakup i montaż paneli fotowoltaicznych,
- g) zakup wyposażenia, w tym dla grup dysfunkcyjnych i digitalizacji zbiorów;
- h) demontaż i ponowny montaż regałów w piwnicy, montaż nowego wyposażenia.

Oprócz ww. partnerstw zawartych z poszczególnymi jednostkami samorządu terytorialnego Gmina Zduńska Wola współpracuje w ramach partnerstwa z Miastem **Lőrinci** położonym na Węgrzech, w Komitecie Heves. Akt i umowa o współpracy partnerskiej zostały podpisane 14 grudnia 2007 r. Dokument o partnerstwie zakłada:

- wspieranie kontaktów pomiędzy mieszkańcami obu samorządów,
- wymianę kulturalną,
- wymianę młodzieżową,
- współpracę szkół,
- wymianę sportową,
- wspieranie gospodarki i turystyki w ramach komunalnych kompetencji.

Należy podkreślić, że partnerstwo Gminy Zduńska Wola z innymi podmiotami sektora publicznego jest szansą dla rozwoju samej gminy, jak i całego regionu. Dzięki partnerstwom możliwe jest zwiększenie atrakcyjności mieszkaniowej i inwestycyjnej gminy poprzez wspólne realizowanie niektórych projektów technicznych i społecznych. Partnerstwo umożliwi bowiem osiągnięcie korzyści z realizacji danej inwestycji przy znacznie mniejszych nakładach (w ramach projektów partnerskich, koszty projektu rozkładają się proporcjonalnie na każdego z partnerów).



12. Oświata

Na terenie Gminy Zduńska Wola funkcjonują następujące typy szkół:

- 3 przedszkola publiczne,
- 6 szkół podstawowych,
- 9 oddziałów przedszkolnych,

dla których organem prowadzącym jest Gmina Zduńska Wola, a także:

- branżowa szkoła II stopnia,
- liceum,
- technikum,
- kwalifikacyjne kursy zawodowe,

dla których organem prowadzącym jest Powiat Zduńskowolski.

Placówki prowadzone przez osoby prawne inne niż jednostka samorządu terytorialnego to:

- Publiczne Przedszkole „Trampolina” w Henrykowie,
- Niepubliczny Żłobek „Trampolina” w Henrykowie,

dla których organem prowadzącym jest Zgromadzenie Zakonne „Małe Dzieło Boskiej Opatrzności” – Orioniści – Prowincja Polska.

12.1. Przedszkola

Opieka przedszkolna na terenie Gminy Zduńska Wola jest bardzo dobrze rozwinięta. Funkcjonują 3 przedszkola i oddziały przedszkolne przy szkołach podstawowych:

1) przedszkola publiczne:

- Gminne Przedszkole w Czechach,
- Gminne Przedszkole w Ochroniewie,
- Gminne Przedszkole w Tymienicach;

2) oddziały przedszkolne dla 3 - 4 latków działające przy szkołach podstawowych:

- oddział przedszkolny przy Szkole Podstawowej w Janiszewicach,
- oddział przedszkolny przy Szkole Podstawowej w Krobanowie,
- oddział przedszkolny przy Szkole Podstawowej w Wojśławicach.



Przy szkołach podstawowych funkcjonują także oddziały przedszkolne dla dzieci objętych obowiązkowym przygotowaniem przedszkolnym.

Łącznie do przedszkoli i oddziałów przedszkolnych uczęszczało 418 dzieci (stan na 30.09.2023 r.).

Zapewnienie opieki dla najmłodszych dzieci jest niezmiernie istotne w kontekście powrotu rodziców na rynek pracy. Bogata oferta placówek z terenu Gminy Zduńska Wola, zapewniających opiekę i edukację dla małych mieszkańców gminy jest znaczącym wsparciem dla rodzin w tej kwestii.

**Tabela 46. Przedszkola i oddziały przedszkolne
na terenie Gminy Zduńska Wola (stan na 30.09.2023 r.)**

Nazwa placówki (adres)	Liczba dzieci	Pracownicy pedagogiczni (w etatach)	Pracownicy obsługi (w etatach)	Rodzaj placówki
Gminne Przedszkole w Czechach	135	10,73	4,25	publiczna
Gminne Przedszkole w Ochraniewie	50	4,08	5,40	publiczna
Gminne Przedszkole w Tymienicach	47	5,46	4,80	publiczna
Oddział przedszkolny (3-4 latki) Szkoła Podstawowa w Janiszewicach	21	1,84	1	publiczne
Oddział przedszkolny (3-4 latki) Szkoła Podstawowa w Krobanowie	25	2	1	publiczna
Oddział przedszkolny (3-4 latki) Szkoła Podstawowa w Wojsławicach	23	1,77	1	publiczna



Oddział przedszkolny (3-6 lat) Szkoła Podstawowa w Annopolu Starym	15	0,958	0	publiczna
Oddział przedszkolny (3-6 latki) Szkoła Podstawowa w Izabelowie	15	1,14	0,44	publiczna
Oddział przedszkolny (5-6 latki) Szkoła Podstawowa w Janiszewicach	25	0,99	0	publiczna
Oddział przedszkolny (5-6 latki) Szkoła Podstawowa w Krobanowie	37	3	1	publiczna
Oddział przedszkolny (5-6 latki) Szkoła Podstawowa w Wojsławicach	25	1,13	0	publiczna

Źródło: Opracowanie własne

12.2. Szkoły podstawowe

Wszystkie szkoły podstawowe na terenie gminy to szkoły publiczne – organem prowadzącym jest Gmina Zduńska Wola. W 2023 roku (stan na 30.09.2023 r.) uczęszczało do nich 970 uczniów.



**Tabela 47. Wykaz szkół podstawowych na terenie Gminy Zduńska Wola
(stan na 30.09.2023 r.)**

Nazwa placówki	Liczba dzieci klasy I-VIII	Pracownicy pedagogiczni (w etatach)	Pracownicy obsługi (w etatach)
Szkoła Podstawowa W Annopolu Starym	82	15,61	3,40
Zespół Szkoły Podstawowej i Przedszkola im. Jana Pawła II w Czechach	249	29,44	16,25
Szkoła Podstawowa im. Juliana Tuwima w Izabelowie	144	19,91	3,56
Szkoła Podstawowa im. ks. Jana Twardowskiego w Janiszewicach	242	30,21	8,50
Szkoła Podstawowa im. Jana Henryka Dąbrowskiego w Krobanowie	154	25,38	10
Szkoła Podstawowa im. Adama Mickiewicza w Wojsławicach	99	18,01	6

Źródło: Opracowanie własne

12.3. Poziom nauczania

Do analizy poziomu edukacji przyjęto wyniki egzaminu ósmoklasisty, do którego przystąpiło 195 uczniów. Egzamin ósmoklasisty jest egzaminem obowiązkowym, co oznacza, że każdy uczeń musi do niego przystąpić aby ukończyć szkołę, a uzyskany z niego wynik ma ogromne znaczenie podczas rekrutacji do szkół średnich. Uczniowie zdawali egzamin z matematyki, polskiego natomiast jako język obcy zdecydowana większość uczniów wybrała język angielski.



Tabela 48. Średnie wyniki egzaminu ósmoklasisty w roku szkolnym 2022/2023 w porównaniu do roku szkolnego 2021/2022

rok	2021/2022			2022/2023		
	polski	angielski	matematyka	polski	angielski	matematyka
średni wynik krajowy	60	67	57	66	66	53
średni wynik województwa	58,46	66	57,57	64,24	64,95	53,73
średni wynik powiatowy	56,56	65,55	52,56	62,47	62,73	49,16
średni wynik gminy	59,86	62,61	57,52	67,52	61,27	50,89

Źródło: Opracowanie własne na podstawie danych Ministerstwa Edukacji i Nauki

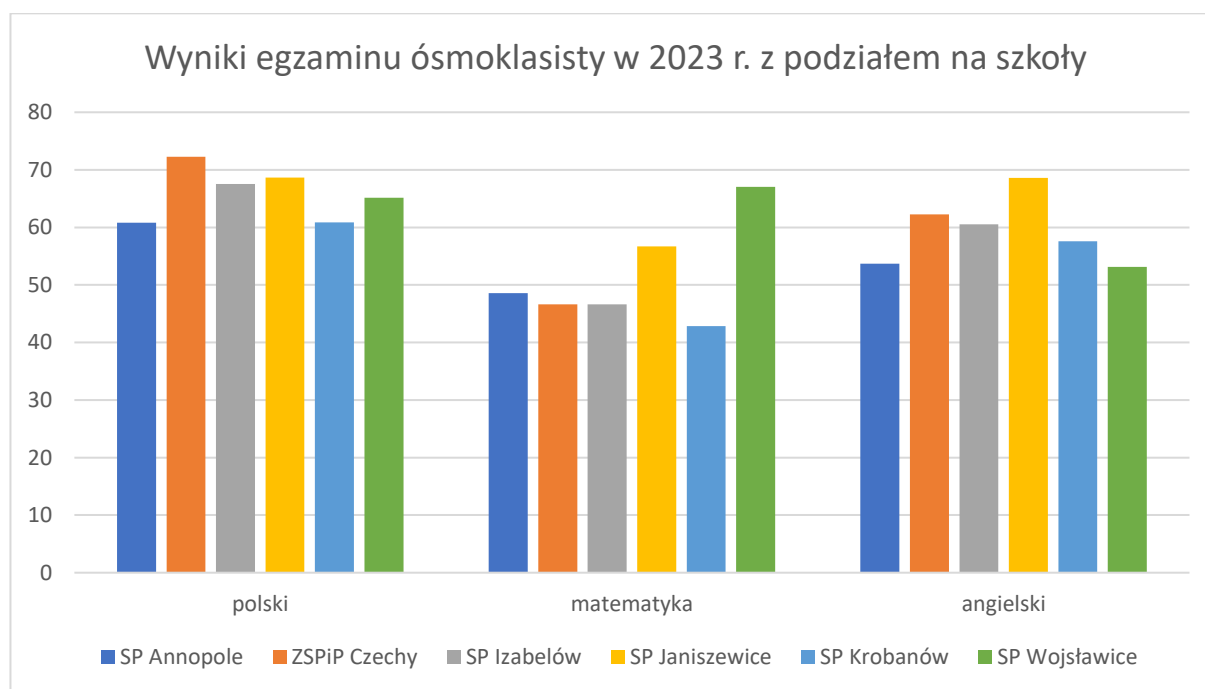

Źródło: Opracowanie własne na podstawie danych Ministerstwa Edukacji i Nauki

Analizując uśrednione wyniki testów uczniów klas VIII z terenu Gminy Zduńska Wola należy zauważyć, że w 2023 roku w każdej części egzaminu były one zbliżone do średnich wyników dla kraju i dla województwa łódzkiego.



Na wyniki egzaminów poza zdolnościami ucznia i trudem włożonym w naukę duży wpływ ma także organizacja pracy szkoły oraz organizacja i proces kształcenia. Placówki na terenie Gminy Zduńska Wola oferują swoim uczniom dodatkowe zajęcia edukacyjne, uczestnictwo w kołach zainteresowań (koło językowe, informatyczne, przyrodnicze) i przynależność do klubów sportowych. Uczniowie biorą udział w konkursach wiedzy. Wszystkie szkoły posiadają pracownie komputerowe oraz posiadają również odpowiednie zaplecze do zajęć sportowych.

Wszystko to zostało osiągnięte dzięki aktywnej polityce inwestycyjnej gminy skoncentrowanej na zapewnieniu wysokiej jakości bazy edukacyjnej. Ważnym aspektem przy wyborze oświaty jako priorytetu w prowadzonej polityce inwestycyjnej była przede wszystkim świadomość znaczenia edukacji dla rozwoju społeczności lokalnej i kraju.

12.4. Pomoc materialna dla uczniów - stypendia i zasiłki szkolne

Zgodnie z dyspozycją art. 90 b i art. 90 m ustawy o systemie oświaty uczniowie, których rodziny spełniały kryteria dochodowe otrzymywali stypendia szkolne. Z tej formy wsparcia korzystali uczniowie szkół podstawowych, ale także szkół ponadpodstawowych, którzy mieszkają na terenie Gminy Zduńska Wola. Kryterium dochodowe uprawniające do uzyskania pomocy określone było w kwocie **600,00 zł** na członka rodziny. Stypendia szkolne przyznawane były w kwocie od **105,40 zł** do **198,40 zł** miesięcznie.



**Tabela 49. Pomoc materialna dla uczniów - stypendia
i zasiłki szkolne w roku 2023**

Przyznana dotacja (plan po zmianach na 31.12.2023 r.)	Wysokość wypłaconych środków (dotacja + środki własne JST)	wysokość wypłaconych środków własnych JST	z tego:	
			środki wypłacone na stypendia szkolne	środki wypłacone na zasiłki szkolny
24 415,00 zł	23 099,30 zł	4 619,86 zł	4 619,86 zł	0,00
wysokość wypłaconych środków z otrzymanej dotacji	z tego:		ilu uczniów otrzymało stypendium szkolne w okresie: I-XII 2023 r.**	ilu uczniów otrzymało zasiłek szkolny w okresie: I-XII 2023 r. **
	środki wypłacone na stypendia szkolne	środki wypłacone na zasiłki szkolny		
18 479,44 zł	18 479,44 zł	0,00	37	0

Źródło: opracowanie własne

Na powyższe zadanie wykorzystano dotację z budżetu Wojewody w kwocie **24.415,00 zł**.

12.5. Kształcenie młodocianych

Na realizację zadania związanego z refundowaniem pracodawcom kosztów kształcenia zawodowego młodocianych pracowników będących mieszkańcami Gminy Zduńska Wola pozyskano dotację z środków Funduszu Pracy w kwocie 94.586,57 zł, która w 100% pokryła poniesione wydatki.



Tabela 50. Dofinansowanie pracodawcom kosztów przygotowania zawodowego młodocianych pracowników w roku 2023

Wysokość otrzymanych środków Funduszu Pracy w 2023 r. [zł]	Wykorzystane środki	wysokość środków do zwrotu (bez odsetek)	Liczba pracodawców którym wypłacono zwrot kosztów	Liczba młodocianych pracowników którzy ukończyli kształcenie	z tego:	
					naukę zawodu	przyuczenie młodocianego do wykonywania określonej pracy
94.586,57 zł	94.586,57 zł	0,00	11	11	11	0

Źródło: opracowanie własne

12.6. Dowozy dzieci niepełnosprawnych

Zadanie oświatowe polegające na dowożeniu dzieci do szkół jest realizowane jako zadanie własne, na podstawie art. 30 ust. 1 ustawy z dnia 8 marca 1990 r. o samorządzie gminnym (Dz. U. z 2023 r. poz. 40 ze zm.) oraz art. 32 ust. 6, art.39 ust. 4 i art. 39a ustawy z dnia 14 grudnia 2016 r. Prawo oświatowe (Dz. U. z 2023 r. poz. 900 ze zm.). Uczniowie niepełnosprawni dowożeni byli do Zespołu Szkół Specjalnych w Zduńskiej Woli, Szkoły Podstawowej nr 9 z Oddziałami Integracyjnymi w Zduńskiej Woli, Niepublicznej Specjalnej Szkoły Podstawowej „Ami” w Zduńskiej Woli oraz Niepublicznej Szkoły Podstawowej FUN& PLAY w Sieradzu.



Urząd Gminy Zduńska Wola obowiązek dowozu dzieci realizuje poprzez organizację dowozu w dwóch formach:

- 3) zbiorowego, zorganizowanego, realizowanego przez przewoźnika,
- 4) indywidualnego realizowanego przez rodziców w formie zwrotu kosztów dowozu.

Z dowozu zbiorowego w roku szkolnym 2023/2024 roku skorzystało 15 uczniów skierowanych do kształcenia specjalnego natomiast z indywidualnego organizowanego przez rodziców 8 uczniów.

13. Pomoc społeczna

Jednostką organizacyjną pomocy społecznej dla mieszkańców Gminy Zduńska Wola jest **Gminny Ośrodek Pomocy Społecznej**, który realizuje:

- 1) **zadania własne gminy** w zakresie: udzielanie schronienia, zapewnienie posiłku oraz niezbędnego ubrania osobom tego pozbawionym, przyznawanie i wypłacanie zasiłków celowych, okresowych i stałych, dożywianie dzieci, sprawienie pogrzebu, w tym osobom bezdomnym, organizowanie i świadczenie usług opiekuńczych w miejscu zamieszkania, z wyłączeniem specjalistycznych usług opiekuńczych dla osób z zaburzeniami psychicznymi, kierowanie do domu pomocy społecznej i ponoszenie odpłatności za pobyt mieszkańca gminy w tym domu. opłacanie składek na ubezpieczenie zdrowotne określonych w przepisach o świadczeniach opieki zdrowotnej finansowanych ze środków publicznych, pracę socjalną;
- 2) **zadania zlecone gminie**: przyznawanie i wypłacania zasiłków celowych na pokrycie wydatków związanych z kłęską żywnościową lub ekologiczną, wypłacanie wynagrodzenia za sprawowanie opieki.

Pomoc społeczna stanowi ważny system wsparcia osób i grup społecznych znajdujących się w trudnych sytuacjach życiowych, których nie są oni w stanie przezwyciężyć i rozwiązać samodzielnie. Polityka pomocy społecznej w Gminie Zduńska Wola ukierunkowana jest na podejmowanie różnorodnych działań na rzecz osób zagrożonych wykluczeniem społecznym i ma na celu udzielenie świadczeń, które spowodują zmianę sytuacji społecznej i materialnej tych osób i grup.

Podejmowane działania dowodzą, że duże znaczenie w podejściu do rozwiązywania problemów osób i rodzin pozostających w systemie pomocy



społecznej ma dobór odpowiednich metod, narzędzi i usług społecznych. Ośrodek realizuje swoje działania przy współpracy z istniejącymi instytucjami, organizacjami społecznymi, kościołami i związkami wyznaniowymi, zakładami pracy, osobami fizycznymi i innymi osobami prawnymi.

Tabela 51. Pomoc społeczna w Gminie Zduńska Wola – wydatki

Pomoc społeczna – poniesione wydatki (źródło finansowania)	Stan na dzień 31.12.2021 r.	Stan na dzień 31.12.2022 r.	Stan na dzień 31.12.2023 r.
Zadania własne (budżet gminy)	1.699.018,50	1.948.633,72	2.450.841,32
Zadania własne (dotacja celowa)	604.172,86	674.826,09	698.688,58
Zadania zlecone gminie	5.481,00	6.090,00	6.495,00

Źródło: Opracowanie własne

**Tabela 52. Pomoc społeczna w Gminie Zduńska Wola
– liczba przyznanych świadczeń**

Pomoc społeczna - świadczenia	Stan na dzień 31.12.2021 r.	Stan na dzień 31.12.2022 r.	Stan na dzień 31.12.2023 r
Liczba rodzin, którym przyznano świadczenie	206	206	202
Z powodu bezrobocia	91	85	80
Z powodu niepełnosprawności	83	90	91
Z powodu długotrwałej lub ciężkiej choroby	60	71	79
Z powodu bezradności w sprawach opiekuńczo-wychowawczych i prowadzeniu gospodarstwa domowego	11	11	11

Źródło: Opracowanie własne



Liczba rodzin korzystających ze świadczeń pomocy społecznej w latach 2022-2023 utrzymuje się na tym samym poziomie. Dominującym powodem przyznawania świadczeń z pomocy społecznej była niepełnosprawność. Kolejnymi, najczęściej występującymi powodami udzielania świadczeń były: bezrobocie, długotrwała lub ciężka choroba, potrzeba ochrony macierzyństwa.

Tabela 53. Bezrobocie na terenie Gminy Zduńska Wola w latach 2020-2023

Wyszczególnienie	2020	2021	2022	2023
Bezrobotni zarejestrowani [osoba]				
ogółem	275	252	258	272
Udział bezrobotnych zarejestrowanych w liczbie ludności w wieku produkcyjnym [%]				
ogółem	3,63	3,32	3,36	3,56

Zródło: Dane PUP i UG

Pomoc udzielana była w formie pieniężnej, rzeczowej oraz w usługach. Świadczenia miały charakter stały, okresowy lub jednorazowy. Praca socjalna z klientami nastawiona była na ich usamodzielnienie i integrację ze środowiskiem. Osobom wymagającym wsparcia w codziennych czynnościach udzielano pomocy w formie usług opiekuńczych.

W ramach prowadzonych działań na rzecz osób niepełnosprawnych oferowano między innymi takie rodzaje wsparcia, jak: pomoc finansową, pomoc rzeczową, usługi opiekuńcze, kierowanie do domu pomocy społecznej, praca socjalna, wsparcie przez asystenta rodziny.

W 2023 roku ze świadczeń w postaci usług opiekuńczych skorzystały 3 osoby. Usługi były dostosowane do indywidualnych potrzeb osób i dotyczyły w największym stopniu usług o charakterze gospodarskim, załatwianiu spraw urzędowych. Celem usług opiekuńczych świadczonych w miejscu zamieszkania było umożliwienie osobom dalszego i jak najdłuższego funkcjonowania w swoim dotychczasowym środowisku



Osoby niepełnosprawne korzystały również z pomocy w formie świadczeń pieniężnych, do których należały: zasiłek stały (43 osoby), zasiłek celowy (94 rodziny i jednoosobowe gospodarstwa domowe), który był przyznany na zaspokojenia niezbędnych potrzeb bytowych, w szczególności na pokrycie części lub całości kosztów zakupu żywności, leków i leczenia, opału, odzieży, niezbędnych przedmiotów użytku domowego. W szczególnie uzasadnionych przypadkach osobie albo rodzinie o dochodach przekraczających kryterium dochodowe był przyznany specjalny zasiłek celowy.

Zgodnie z art. 54. 1 ustawy o pomocy społecznej osobie wymagającej całodobowej opieki z powodu wieku, choroby lub niepełnosprawności, niemogącej samodzielnie funkcjonować w codziennym życiu, której nie można zapewnić niezbędnej pomocy w formie usług opiekuńczych, przysługuje prawo do umieszczenia w domu pomocy społecznej. Domy Pomocy Społecznej zapewniają kompleksowe wsparcie osobom, które nie mają możliwości zapewnienia im usług opiekuńczych w miejscu zamieszkania, wymagającym całodobowej opieki z powodu wieku, choroby lub niepełnosprawności, gdyż nie są w stanie samodzielnie funkcjonować w codziennym życiu. W 2023 r. wydano 2 decyzje w sprawie skierowania do domu pomocy społecznej (1 osoba została umieszczona w domu pomocy społecznej).

Pomoc finansowa, w formie usług opiekuńczych, czy też skierowania do domu pomocy społecznej udzielana była po przeprowadzeniu wywiadu środowiskowego, w wyniku którego pracownik socjalny ustalał zakres wymaganej pomocy i propozycje rozwiązania problemu. W przypadku, jeżeli problem przekraczał zakres kompetencji pracownika socjalnego, pracownik wskazywał instytucje i specjalistów właściwych do rozwiązania problemu oraz ułatwiał klientowi pierwszy kontakt. Pracownik socjalny monitorował tryb rozwiązania problemu przez właściwe instytucje i specjalistów.

Asystent rodziny to usługa oferowana dla rodzin z dziećmi, które z różnych powodów przeżywają trudności w wypełnianiu swoich funkcji. W 2023 r. z usług asystenta rodziny korzystało 6 rodzin (asystent kontynuował pracę w 1 rodzinie, w której niepełnosprawność dotyczyła rodzica. Efektem pracy była poprawa funkcjonowania rodziny, tak aby dzieci w rodzinie miały zaspokojone potrzeby: socjalno-bytowe, bezpieczeństwa, zdrowotne, emocjonalne, psychiczne).



Na rzecz poprawy funkcjonowania osób niepełnosprawnych w ich środowisku społecznym świadczona była praca socjalna. Bez względu na posiadany dochód, osoby i rodziny, które miały trudności lub wykazywały potrzebę wsparcia w rozwiązywaniu swoich problemów życiowych, uzyskiwały pomoc w formie pracy socjalnej.

Pracownicy socjalni podejmowali działania mające na celu:

- ułatwianie kontaktów z placówkami służby zdrowia,
- udzielanie pomocy w korzystaniu z różnych form rehabilitacji leczniczej i społecznej,
- zapewnienie osobom uprawnionym usług w ramach pielęgniarstwa i opieki środowiskowej,
- uwrażliwienie społeczności lokalnej na potrzeby osób niepełnosprawnych,
- inicjowanie kontaktów rodzinnych oraz podejmowanie działań zmierzających do większego zaangażowania rodziny w sprawowanie opieki nad osobą wymagającą pomocy (w tym zawieranie umów alimentacyjnych, umów na świadczenie usług),
- odbudowywanie bądź tworzenie więzi międzyludzkich, aktywizowanie potencjału i zasobów społeczności lokalnej. Wzajemne łączenie ludzi chętnych do niesienia pomocy i osób, którzy takiej pomocy potrzebują.

W ramach **resortowego Programu Ministra Rodziny i Polityki Społecznej „Asystent osobisty osoby niepełnosprawnej” – edycja 2023**, zawarta została umowa pomiędzy Wojewodą Łódzkim a Gminą Zduńska Wola, w zakresie realizacji usługi asystenta osobistego osoby niepełnosprawnej, jako formy wsparcia dla 4 osób niepełnosprawnych posiadających orzeczenie o niepełnosprawności o stopniu znacznym.

Łączna kwota środków Funduszu Solidarnościowego wykorzystana na realizację Programu wyniosła 26 713,17 zł (w tym koszt godzin usługi asystenta: 26 671,17 zł, koszt zakupu biletów wstępu do kina 42,00 zł).

Zadania z zakresu wspierania rodziny wykonywane były w oparciu o Program Wspierania Rodziny na lata 2019-2021 dla Gminy Zduńska Wola oraz Program Wspierania Rodziny na lata 2022-2024 dla Gminy Zduńska Wola, którego celem



głównym jest wzmocnienie roli rodziny jako naturalnego środowiska rozwoju dzieci oraz zmniejszenie dysfunkcji i wzrost umiejętności radzenia sobie rodziny w wypełnianiu funkcji opiekuńczo-wychowawczej.

Gminny Ośrodek Pomocy Społecznej w Zduńskiej Woli zapewniał rodzinom, przeżywającym trudności w wypełnianiu funkcji opiekuńczo – wychowawczej, wsparcie w formie asystenta rodziny.

W latach 2020-2023 w Ośrodku pracę kontynuował jeden asystent zatrudniony na umowę o pracę. Wsparciem objętych zostało:

- 2020 rok - 8 rodzin, w których było 19 dzieci,
- 2021 rok - 7 rodzin, w których było 197 dzieci,
- 2022 rok - 5 rodzin, w których było 10 dzieci,
- 2023 rok - 6 rodzin, w których było 10 dzieci (w tym 2 pełnoletnich)

**Tabela 54. Koszt realizacji zadania w ramach
Programu asystent rodziny i koordynator pieczy zastępczej**

Źródło finansowania	Stan na dzień 31.12.2020 r.	Stan na dzień 31.12.2021 r	Stan na dzień 31.12.2022 r	Stan na dzień 31.12.2023 r
Dotacja Wojewody	850,00	1.000,00	1.500,00	6.854,53
Środki własne gminy	20.577,14	25.873,46	35.984,38	39.510,64

Źródło: Opracowanie własne



Do zadań własnych gminy należy tworzenie gminnego systemu przeciwdziałania przemocy w domowej, w tym:

- 1) opracowanie i realizacja gminnego programu przeciwdziałania przemocy domowej i ochrony osób doznających przemocy domowej;
- 2) prowadzenie poradnictwa i interwencji w zakresie przeciwdziałania przemocy domowej w szczególności poprzez działania edukacyjne służące wzmocnieniu opiekuńczych i wychowawczych kompetencji rodziców w rodzinach zagrożonych przemocą domową;
- 3) zapewnienie osobom dotkniętym przemocą domową miejsc w ośrodkach wsparcia;
- 4) tworzenie zespołów interdyscyplinarnych.

Obsługę organizacyjno-techniczną zespołu interdyscyplinarnego zapewnia ośrodek pomocy społecznej.

Gminny Program Przeciwdziałania Przemocy w Rodzinie oraz Ochrony Ofiar Przemocy w Rodzinie na 2023 rok obejmował wszelkie działania wśród społeczności lokalnej na terenie Gminy Zduńska Wola, związane ze zjawiskiem przemocy w rodzinie. Zadania i sposoby realizacji zadań określonych w programie dostosowane zostały do lokalnych potrzeb i problemów. Realizacja zadań określonych w Gminnym Programie nakłada konieczność ścisłej współpracy samorządu z instytucjami zewnętrznymi – wspierającymi, m.in.: z Komendą Powiatową Policji, z Poradnią dla Osób Uzależnionych, z Sądem Rejonowym w Zduńskiej Woli, z Prokuraturą Rejonową w Zduńskiej Woli, z Powiatowym Centrum Pomocy Rodzinie.



Tabela 55. Harmonogram działań w ramach Gminnego Programu Przeciwdziałania Przemocy w Rodzinie oraz Ochrony Ofiar Przemocy w Rodzinie w 2023 roku

Lp.	Zadania	Sposób realizacji	Wskaźnik realizacji zadania
1.	Upowszechnianie informacji na temat zjawiska przemocy w rodzinie, uwrażliwianie społeczności lokalnej wobec problematyki przemocy w rodzinie	<ul style="list-style-type: none"> - przekazywanie informacji nt. przeciwdziałania przemocy w rodzinie i funkcjonowania Zespołu Interdyscyplinarnego na spotkaniu z uczniami kl. 8 - realizacja programów profilaktycznych w szkołach, - współpraca z organizacjami prowadzącymi nauki przedmałżeńskie, w celu wprowadzenia elementów informacji edukacji nt. zjawiska przemocy w ramach działania poradni prowadzonych przez kościoły, - sporządzenie rocznego raportu na temat zarejestrowanych przypadków przemocy w oparciu o prowadzoną dokumentację. 	<p>1 spotkanie w Urzędzie Gminy (uczniowie klas 8 Szkoły Podstawowej w Janiszewicach)</p> <p>6 szkół</p> <p>4 parafie</p> <p>Sporządzono 1 raport.</p>
2.	Działania interwencyjne	- izolowanie osób stosujących przemoc od osób dotkniętych przemocą, zgodnie z obowiązującymi przepisami,	<p>Działania interwencyjne:</p> <ul style="list-style-type: none"> - zakaz zbliżania się – 2 osoby



			- zatrzymanie do wytrzeźwienia – 1 osoba
		- odbywanie rozmów prewencyjnych z osobami stosującymi przemoc o konsekwencjach prawnych ich czynów i informowanie o możliwości korzystania przez nich z pomocy psychologa	Liczba osób stosujących przemoc objętych działaniami grup roboczych – 11.
3	Udzielanie pomocy i wsparcia osobom dotkniętym przemocą, pozostającym w rodzinie	- objęcie poradnictwem specjalistycznym,	Liczba osób korzystających z poradnictwa: <ul style="list-style-type: none"> • psychologicznego – 3 • socjalnego – 12 • pomoc finansowa – 2 osoby
		- popularyzacja działalności istniejących grup pomocowych dla osób dorosłych doznających przemocy w rodzinie,	
		- zwiększenie znaczenia pracy socjalnej w procesie pomagania osobom dotkniętym przemocą.	
4	Ochrona przed dalszym krzywdzeniem przez osobę stosującą przemoc	- stosowanie istniejących rozwiązań prawnych mających na celu odseparowanie osoby stosującej przemoc od osoby doznającej przemocy (orzeczenie eksmisji, nakaz opuszczenia mieszkania, zakaz kontaktowania się z osobą pokrzywdzoną, tymczasowe aresztowanie, zatrzymanie do wytrzeźwienia)	<ul style="list-style-type: none"> • orzeczenie eksmisji – 0, • nakaz opuszczenia mieszkania – 0 <ul style="list-style-type: none"> • zakaz kontaktowania się z osobą pokrzywdzoną – 2 • tymczasowe aresztowanie – 0, • zatrzymanie do wytrzeźwienia – 1,



			<ul style="list-style-type: none"> • kierowanie osób stosujących przemoc do GKRPA – 1 osoba. <p>Żadna z osób stosujących przemoc nie uczestniczyła w zajęciach korekcyjno-edukacyjnych.</p>
5.	<p>Ocena istniejących na terenie gminy zasobów umożliwiających przeciwdziałanie przemocy i dostosowanie ich do systemu przeciwdziałania przemocy domowej</p>	<p>Dostosowanie istniejących zasobów do ustalonych potrzeb.</p>	<ul style="list-style-type: none"> • Punkt konsultacyjny, • Zespół Interdyscyplinarny • Gminny Program Przeciwdziałania Przemocy w Rodzinie oraz Ochrony Ofiar Przemocy w Rodzinie na 2023 rok, • grupy robocze.
6.	<p>Promowanie zachowań nieagresywnych i społecznie pożądanых wśród dzieci i młodzieży</p>	<p>- realizacja programów profilaktycznych w zakresie przeciwdziałania przemocy</p>	<p>W 6 szkołach podstawowych na terenie Gminy Zduńska Wola realizowano program "Stop agresji i przemocy".</p> <p>Podstawowym celem programu jest zmiana</p>



			<p>postaw dzieci i młodzieży na postawy wolne od agresji i przemocy, w tym: zmniejszenie ilości, częstotliwości oraz intensywności zachowań opartych na agresji i przemocy.</p>
7.	<p>Profilaktyka i edukacja w zakresie przeciwdziałania przemocy w rodzinie skierowana do różnych grup społecznych</p>	<p>- publikowanie materiałów informacyjnych na temat zjawiska przemocy,</p>	<p>- Regionalny Interwencyjny Telefon Zaufania dla Dzieci i Młodzieży (umieszczenie plakatu na tablicy informacyjnej w GOPS), - nadużywanie alkoholu, a problem przemocy domowej (wyłożenie ulotek siedzibie GOPS)</p>
		<p>- realizacja programów profilaktycznych w zakresie przeciwdziałania przemocy,</p>	<p>- realizacja 1 programu profilaktycznego w szkołach.</p>
8.	<p>Wspieranie osób zawodowo zajmujących się przeciwdziałaniem</p>	<p>- objęcie szkoleniem pracowników placówek realizujących Program,</p>	<p>Nowelizacja ustawy o przeciwdziałaniu przemocy w rodzinie – 2 osoby</p>



	przemocy w rodzinie i zwiększenie profesjonalizmu ich działań		Praca z dzieckiem doznającym przemocy – 2 osoby Odbieranie interwencyjne dzieci - rekomendacje dla samorządów
		- prenumerata czasopism poświęconych zagadnieniom związanym z przemocą interpersonalną.	1 prenumerata czasopisma „Niebieska Linia”
9.	Zintegrowanie działań na rzecz ograniczania zjawiska przemocy w rodzinie na terenie Gminy Zduńska Wola	Rozwijanie interdyscyplinarnego systemu przeciwdziałania przemocy w rodzinie poprzez inicjowanie wspólnych przedsięwzięć.	- powołanie grup roboczych – 12 - liczba spotka grup roboczych - 33

Źródło: Opracowanie własne

Zgodnie z danymi statystycznymi do Zespołu Interdyscyplinarnego w Gminie Zduńska Wola w 2023 roku wpłynęło 8 Niebieskich Kart (1 dotyczyła rodziny w której procedura była prowadzona w 2022 r). Jedna „Niebieska Karta” została przekazana przez Zespół Interdyscyplinarny w Sieradzu, z uwagi na rozstrzygnięcie Wojewody Łódzkiego wskazujące Gminę Zduńska Wola jako właściwą gminę sąsiednią, w której brak jest okoliczności utrudniających realizację procedury „Niebieskie Karty”.



Liczba wszczętych procedur „Niebieskiej Karty” do prowadzenia sprawy przez poszczególne instytucje przedstawia poniższa tabela:

Tabela 56. Niebieskie Karty z podziałem na instytucje sporządzające

Instytucje sporządzające Niebieską Kartę	2021	2022	2023
POLICJA	3	13	6
GMINNY OŚRODEK POMOCY SPOŁECZNEJ W ZDUŃSKIEJ WOLI	0	2	2
RAZEM	3	15	8

Źródło: Opracowanie własne

Nie odnotowano wpływu Niebieskich Kart z innych instytucji uprawnionych takich jak: Gminna Komisja Rozwiązywania Problemów Alkoholowych, służba zdrowia czy oświata. W 2023 r. kontynuowano pracę z 5 rodzinami, u których procedurę NK wszczęto w 2022 r.

Sprawcami przemocy domowej, w których prowadzono procedurę były osoby dorosłe – 11 mężczyzn i 1 kobieta. Analiza dokumentów wykazała związek między nadużywaniem alkoholu a stosowaniem przemocy. Alkohol jest czynnikiem ryzyka, który często wyzwała agresywne zachowania.

Dotkniętych przemocą było 12 osób w tym 11 kobiet i 1 dziecko. Procedurę „Niebieskie Karty” zakończono w 11 rodzinach (w tym w 5 rodzinach, w których procedurę wszczęto w 2022 r.)

W punkcie konsultacyjnym, w którym dyżur pełni psycholog udzielono 9 porad w 3 rodzinach dotkniętych przemocą domową. Przeprowadzono 6 konsultacji z pracownikami socjalnymi.

Z przebiegu spotkań grup diagnostyczno-pomocowych wynika, że interdyscyplinarność ma wiele zalet: szybki i pełny przepływ informacji między służbami społecznymi, możliwość podjęcia działań zaplanowanych i skoordynowanych, nie powielających się i nie wykluczających się wzajemnie.

Dokonano analizy czynników sprzyjających i utrudniających skuteczną pomoc osobom dotkniętym przemocą domową.



Gminny Ośrodek Pomocy Społecznej w Zduńskiej Woli realizował również zadania zlecone przez administrację rządową w szczególności z zakresu:

- ustawy o świadczeniach rodzinnych
- ustawy o pomocy osobom uprawnionym do alimentów
- ustawy o pomocy państwa w wychowywaniu dzieci
- ustawy o Karcie Dużej Rodziny
- wydawanie decyzji w sprawie potwierdzenia prawa do świadczeń opieki zdrowotnej finansowanych ze środków publicznych.

Tabela 57. Realizacja świadczeń z zakresu zadań zleconych gminie

		Stan na dzień 31.12.2021 r.	Stan na dzień 31.12.2022 r.	Stan na dzień 31.12.2023 r.
Świadczenie wychowawcze	Liczba rodzin	1.659	1.502	W 2023 r realizowano wypłaty świadczeń wychowawczych przyznanych informacją przez Wojewodę Łódzkiego 81 świadczeń
	Wydatki	14.642.517,30	6.062.857,91	38.258,73
Świadczenie „Za życiem”	Liczba rodzin	0	0	1
	Wydatki	0	0	4.000,00
Świadczenie z funduszu alimentacyjnego	Liczba rodzin	41	41	39
	Wydatki	249.480,58	244.759,00	249.114,80



Świadczenia rodzinne, zasiłki dla opiekunów składki na ubezpieczenia emerytalne i rentowe z ubezpieczenia społecznego	Liczba rodzin	604	562	523
	Wydatki	3.665.899,77	3.911.796,68	4.125.394,40
Składki na ubezpieczenie zdrowotne opłacane za osoby pobierające niektóre świadczenia rodzinne	Liczba rodzin	36	38	40
	Wydatki	56.379,89	70.375,79	87.432,74

Źródło: Opracowanie własne

Od 2022 roku Ośrodek realizował zadania innych ustaw.

- ✓ **Realizacja ustawy o pomocy obywatelom Ukrainy w związku z konfliktem zbrojnym na terytorium tego państwa (środki z Funduszu Pomocy)**
 - I. Każdemu podmiotowi, w szczególności osobie fizycznej prowadzącej gospodarstwo domowe, który zapewni, na własny koszt, zakwaterowanie i wyżywienie obywatelom Ukrainy, o których mowa w ustawie, może być przyznane na jego wniosek świadczenie pieniężne z tego tytułu nie dłużej niż za okres 120 dni od dnia przybycia obywatela Ukrainy na terytorium Rzeczypospolitej Polskiej. Okres wypłaty świadczenia może być przedłużony w szczególnie uzasadnionych przypadkach.



Tabela 58. Zapewnienie zakwaterowania i wyżywienia dla obywateli Ukrainy

Liczba osób zapewniających zakwaterowanie i wyżywienie	Liczba obywateli Ukrainy ujętych w złożonych wnioskach	Łączna liczba dni na które zostało przyznane świadczenie	Łączna kwota wypłacona wnioskodawcom
2022			
60	101	821	328.480,00
2023			
1	2	303	12.120

Źródło: Opracowanie własne

- II. Każdemu obywatelowi Ukrainy, którego pobyt na terytorium Rzeczypospolitej Polskiej jest uznawany za legalny i który został wpisany do rejestru PESEL, przysługuje pomoc w postaci jednorazowego świadczenia pieniężnego w wysokości 300 zł na osobę, przeznaczonego na utrzymanie, w szczególności na pokrycie wydatków na żywność, odzież, obuwie, środki higieny osobistej oraz opłaty mieszkaniowe.

W 2022 roku wypłacono 154 świadczenia na łączną kwotę 46.200,00 zł.

W 2023 roku wypłacono 7 świadczeń na łączną kwotę 2,100,00 zł

- III. Obywatelowi Ukrainy przebywającemu na terytorium Rzeczypospolitej Polskiej, którego pobyt na terytorium Rzeczypospolitej Polskiej jest uznawany za legalny na podstawie i który został wpisany do rejestru PESEL, mogą być przyznawane świadczenia pieniężne i niepieniężne, na zasadach i w trybie ustawy z dnia 12 marca 2004 r. o pomocy społecznej.



Tabela 59. Zapewnienie jednego gorącego posiłku dla dzieci i młodzieży w szkole i przedszkolu, pomoc finansowa

Liczba dzieci i uczniów objętych pomocą w formie posiłku	Koszt posiłków	Świadczenia dla obywateli Ukrainy – zasiłek celowy	Kwota wypłaconych świadczeń	Świadczenia dla obywateli Ukrainy -zasiłek stały -składka zdrowotna	Kwota świadczeń
2022					
25	4.283,00	1 rodzina	800,00	-	-
2023					
10	3.233,00	2 rodziny	1.100,00	1 osoba	Zasiłek stały 3 542,00 Składka zdr. 318,80

Źródło: Opracowanie własne

- IV. Obywatelowi Ukrainy przebywającemu na terytorium Rzeczypospolitej Polskiej, którego pobyt na terytorium Rzeczypospolitej Polskiej jest uznawany za legalny przysługuje prawo do świadczeń rodzinnych.



Tabela 60. Świadczenia rodzinne – liczba rodzin i kwoty

	2022	2023
Liczba rodzin korzystająca ze świadczeń rodzinnych	15	11
Kwota wypłaconych świadczeń	21.009,00	25.556,92

Źródło: Opracowanie własne

✓ **Realizacja ustawy o dodatku osłonowym – 2022 rok**

W dniu 4 stycznia 2022 roku weszła w życie ustawa o dodatku osłonowym. Dodatek osłonowy przysługiwał:

- osobie w gospodarstwie domowym jednoosobowym, w którym wysokość przeciętnego miesięcznego dochodu w rozumieniu art. 3 pkt 1 ustawy z dnia 28 listopada 2003 r. o świadczeniach rodzinnych nie przekraczała kwoty 2.100 zł,
- osobie w gospodarstwie domowym wieloosobowym, w którym wysokość przeciętnego miesięcznego dochodu w rozumieniu art. 3 pkt 1 ustawy z dnia 28 listopada 2003 r. o świadczeniach rodzinnych nie przekraczała kwoty 1.500 zł na osobę.

W przypadku gdy wysokość przeciętnego miesięcznego dochodu na osobę przekraczała kwoty, o których mowa powyżej, świadczenie wypłacane było w wysokości różnicy między kwotą dodatku osłonowego a kwotą, o którą został przekroczony przeciętny miesięczny dochód na osobę.

Wysokość dodatku była uzależniona od ilości osób pozostających w gospodarstwie domowym:

- 400 zł rocznie dla gospodarstwa domowego jednoosobowego;
- 600 zł rocznie dla gospodarstwa domowego składającego się z 2 do 3 osób;
- 850 zł rocznie dla gospodarstwa domowego składającego się z 4 do 5 osób;
- 1.150 zł rocznie dla gospodarstwa domowego składającego się z co najmniej 6 osób.

W przypadku gdy głównym źródłem ogrzewania gospodarstwa domowego był kocioł na paliwo stałe, kominek, koza, ogrzewacz powietrza, trzon kuchenny, piecokuchnia, kuchnia węglowa lub piec kaflowy na paliwo stałe, zasilane węglem



lub paliwami węglopochodnymi, wpisane do centralnej ewidencji emisyjności budynków, dodatek osłonowy przysługiwał rocznie w wysokości:

- 500 zł dla gospodarstwa domowego jednoosobowego;
- 750 zł dla gospodarstwa domowego składającego się z 2 do 3 osób;
- 1.062,50 zł dla gospodarstwa domowego składającego się z 4 do 5 osób;
- 1.437,50 zł dla gospodarstwa domowego składającego się z co najmniej 6 osób.

Dodatek osłonowy wypłacono dla 2 480 gospodarstw domowych na kwotę 1.335.847, 38 zł. Na koszty obsługi wydano 26.185,91 zł

✓ **Realizacja ustawy o dodatku węglowym**

11 sierpnia 2022 roku została opublikowana ustawa z dnia 5 sierpnia 2022 r. o dodatku węglowym.

Dodatek węglowy przysługiwał gospodarstwom domowym, których głównym źródłem ogrzewania był kocioł na paliwo stałe, kominek, koza, ogrzewacz powietrza, trzon kuchenny, piecokuchnia, kuchnia węglowa lub piec kaflowy na paliwo stałe – zasilane węglem kamiennym, brykietem lub peletem, zawierającymi co najmniej 85 proc. węgla kamiennego. Źródło ciepła musiało być wpisane lub zgłoszone do centralnej ewidencji emisyjności budynków. Dodatek węglowy dla gospodarstwa domowego wynosił 3.000,00 zł.

W 2022 roku dodatek węglowy wypłacono 2.486 osobom na kwotę 7.458.000,00 zł. Na koszty obsługi wydano 148.507,39 zł.

W 2023 roku dodatek węglowy wypłacono 480 osobom na kwotę 1.440.000,00 zł. Na koszty obsługi wydano 28.759,00 zł.

✓ **Realizacja ustawy o szczególnych rozwiązaniach w zakresie niektórych źródeł ciepła w związku z sytuacją na rynku paliw**

Dodatek dla gospodarstw domowych przysługiwał osobie w gospodarstwie domowym, w przypadku gdy głównym źródłem ciepła gospodarstwa domowego było:

- kocioł na paliwo stałe, kominek, koza, ogrzewacz powietrza, trzon kuchenny, piecokuchnia albo piec kaflowy na paliwo stałe, zasilane peletem drzewnym, drewnem kawałkowym lub innym rodzajem biomasy, albo
 - kocioł gazowy zasilany skroplonym gazem LPG, albo
 - kocioł olejowy
- zgłoszone lub wpisane do centralnej ewidencji emisyjności budynków.



Wysokość jednorazowego dodatku dla gospodarstw domowych, uzależniona była od użytkowanego źródła ciepła:

- 3.000 zł – w przypadku, gdy głównym źródłem ciepła był kocioł na paliwo stałe zasilany peletem drzewnym albo inny rodzajem biomasy,
- 1.000 zł – w przypadku, gdy głównym źródłem ciepła był kocioł na paliwo stałe, kominek, koza, ogrzewacz powietrza, trzon kuchenny, piecokuchnia albo piec kaflowy na paliwo stałe, zasilane drewnem kawałkowym,
- 500 zł – w przypadku, gdy głównym źródłem ciepła był kocioł gazowy zasilany skroplonym gazem LPG,
- 2.000 zł – w przypadku, gdy głównym źródłem ciepła był kocioł olejowy.

Tabela 61. Informacja o realizacji dodatku dla gospodarstw domowych 2023 rok

Rodzaj użytkowanego źródła ciepła	Liczba dodatków wypłaconych	Kwoty dodatków wypłaconych
pelet drzewny lub inna biomasa	321	963.000
drewno	69	69.000
gaz LPG	79	39.500
olej	65	130.000
RAZEM	534	1.201.500

Źródło: Opracowanie własne

Koszty obsługi zadania wyniosły 23.700 zł.

Po zakończeniu postępowań odwoławczych w 2023 roku wypłacono dodatek dla 2 gospodarstw domowych na kwotę 6.000,00 zł.

Koszty obsługi zadania wyniosły 120,00 zł



✓ **Realizacja ustawy o szczególnych rozwiązaniach służących ochronie odbiorców energii elektrycznej w 2023 r. w związku z sytuacją na rynku energii elektrycznej.**

Dodatek elektryczny jest dopłatą do prądu dedykowaną gospodarstwom domowym, które zużywają energię elektryczną do ogrzewania mieszkań i domów. Dotyczy to osób korzystających między innymi z pomp ciepła, pieców elektrycznych i bojlerów z funkcją CO – do ogrzewania mieszkania. Źródło ogrzewania musi być zgłoszone do Centralnej Ewidencja Emisyjności Budynków. Dodatek elektryczny nie obejmuje właścicieli przydomowych mikroinstalacji fotowoltaicznych. Nie przysługuje on również gospodarstwom domowym objętym pozytywnie rozpatrzonym wnioskiem o wypłatę dodatku węglowego lub dodatku do innych źródeł ciepła, jak pellet, gaz LPG, drewno czy olej opałowy.

Dopłata do prądu jest jednorazowa i wynosi, w zależności od zużycia energii (w tym samym miejscu zamieszkania):

- złotych w przypadku zużycia energii elektrycznej w 2021 r. na poziomie maksymalnie, 5MWh,
- 1.500 złotych w przypadku zużycia energii elektrycznej w 2021 r. przekraczającym 5MWh.

W 2022 roku wpłynęło 30 wniosków o wypłatę dodatku elektrycznego. Nie wypłacono żadnego świadczenia z uwagi na brak środków

W 2023 roku wypłacono 68 dodatków elektrycznych na kwotę 83.50,00 z

Koszty obsługi zadania wyniosły 1.670,00 zł

✓ **Realizacja ustawy o szczególnej ochronie niektórych odbiorców paliw gazowych w 2023 r. w związku z sytuacją na rynku gazu**

Dodatek gazowy to refundacja podatku VAT za gaz sieciowy, która została uchwalona w ustawie o szczególnej ochronie odbiorców paliw gazowych w 2023 roku. O dodatek gazowy mogą się ubiegać gospodarstwa domowe, które używają gazu do celów grzewczych, czyli do ogrzewania domu. Refundacja podatku VAT przysługuje odbiorcy paliw gazowych w gospodarstwie domowym w przypadku gdy:

- a) głównym źródłem ogrzewania są urządzenia grzewcze zasilane paliwami gazowymi. Główne źródło ogrzewania musi być wpisane lub zgłoszone do centralnej ewidencji emisyjności budynków do dnia wejścia w życie ustawy tj. do



21 grudnia 2022 r., albo po tym dniu – w przypadku wpisania lub zgłoszenia do CEEB nowych źródeł ogrzewania.

- b) wysokość przeciętnego miesięcznego dochodu na osobę w gospodarstwie domowym:
- jednoosobowym nie przekracza 2.100 zł
 - wieloosobowym nie przekracza 1.500 zł
- c) osoba uprawniona do świadczenia (wnioskodawca) to osoba w gospodarstwie domowym, która jest stroną umowy z przedsiębiorstwem energetycznym na dostawę paliwa.

W 2023 roku wypłacono dodatki gazowe dla 7 osób na kwotę 2. 271,02 zł.

Koszty obsługi zadania wyniosły 45,42 zł.

14. Ochrona zdrowia

Podstawowe potrzeby większości mieszkańców Gminy Zduńska Wola w zakresie opieki zdrowotnej zaspokajają ośrodki zdrowia, lekarze oraz apteki w mieście Zduńska Wola. Jednakże w przypadku terenów położonych w dalszej odległości od Zduńskiej Woli, mieszkańcy mogą korzystać z usług Ośrodka Zdrowia w Annopolu Starym obsługiwanego przez SPZPOZ w Zduńskiej Woli.

Gmina Zduńska Wola zapewnia także korzystanie z bezpłatnych badań, szkoleń.

- W dniu 15.02.2023 r. zawarta została umowa z SPZPOZ w Zduńskiej Woli na przeprowadzenie bezpłatnych badań w zakresie realizacji badań „Walka z rakiem piersi”. Łączna przekazana kwota na badania wyniosła 26.000,00 zł. SPZPOZ w Zduńskiej Woli wykonał 222 badania.
- W dniu 17 maja przy Zespole Szkoły Podstawowej i Przedszkola w Czechach prowadzone były badania mammograficzne. Do badani zgłosiły się 23 kobiety w wieku 50-69 lat. Badania wykonała firma Medica z Łodzi.
- W dniu 26 października Rada Gminy Zduńska Wola przyjęła uchwałę w sprawie „Programu profilaktyki i wczesnego wykrywania osteoporozy wśród mieszkańców Gminy Zduńska Wola na lata 2023-2025”. W dniu 21.12.2023 r. podpinała została umowa z Narodowym Funduszem Zdrowia z siedziba w Warszawie o przekazanie środków w ramach dofinansowania programów polityki zdrowotnej w obszarze



- edukacji w zakresie osteoporozy i wczesnego wykrywania osteoporozy. Program będzie realizowany w latach 2024-2025.
- Z uwagi na bardzo duże zainteresowanie badaniem USG piersi, w dniu 27 października 2023 r. z Samodzielnym Publicznym Zakładem Podstawowej Opieki Zdrowotnej została zawarta umowa na wykup usług. Wykonawca zobowiązał się do wykonania na rzecz mieszkank Gminy Zduńska Wola ponadstandardowych świadczeń zdrowotnych w ilości 100 badań za kwotę 11.000,00 zł. Umowa została zrealizowana do dnia 31 grudnia 2022 r.
 - Gmina realizowała w partnerstwie z Zduńskowolskim Wodnym Pogotowiem Ratunkowym projekt „Umiem pływać”. Projektem objętych było 15 dzieci ze Szkoły Podstawowej w Annopolu Nowym. Partnerstwo zawarte było na okres 29.03.2023 do 30.06.2023. Wkład własny Gminy Zduńska Wola wyniósł 540,00 zł.
 - Gmina Zduńska Wola realizuje program mający na celu terapie wad postawy poprzez zajęcia pływania. Zajęcia odbywają się 2 x tydzień dla dwóch grup liczących po 15 uczniów. Koszt: 15.840,00 zł

15. Realizacja Strategii Rozwoju Gminy Zduńska Wola

15.1. Założenia strategii

Strategia Rozwoju gminy jest planem osiągnięcia długofalowych zamierzeń, implikując przejście ze stanu istniejącego do pożądanego, wyrażonego w wizji rozwoju. Strategia rozwoju stanowi ważny dokument przygotowywany przez samorząd gminny, który określa priorytety i cele rozwoju społeczno-gospodarczego. Jest także odpowiedzią na ustawowy wymóg prowadzenia polityki rozwoju w oparciu o strategię. Stanowi również podstawę do opracowania i wdrażania na terenie gminy projektów współfinansowanych m.in. ze środków zewnętrznych.

Strategia Rozwoju Gminy Zduńska Wola na lata 2021-2028 składa się z dwóch części:

- 1) części I – diagnozy strategicznej,
- 2) części II – określenia strategii rozwoju, w tym kierunków działań strategicznych.

Celem diagnozy strategicznej jest analiza potencjału społeczno-gospodarczego Gminy Zduńska Wola, przy uwzględnieniu przestrzennych uwarunkowań



środowiskowo-infrastrukturalnych. Diagnoza strategiczna gminy to punkt wyjścia do konstruowania kierunków działań, a następnie celów strategicznych i operacyjnych.

Plan działania Gminy Zduńska Wola do 2028 roku przygotowano w oparciu o wnioski z przeprowadzonej analizy potencjału gminy. Określone zostały: misja i wizja rozwoju, cele strategiczne i operacyjne oraz sposób realizacji i finansowania Strategii, ze wskazaniem podmiotów zaangażowanych w jej wdrażanie. Ponadto, określony został zakres działań inwestycyjnych na terenie Gminy Zduńska Wola, które pozwolą osiągnąć zakładane długookresowe cele strategiczne.

Okres realizacji Strategii Rozwoju Gminy Zduńska Wola przyjęto na osiem lat (2021-2028), Przy jej formułowaniu, pod uwagę wzięto założenia obowiązujących dokumentów strategicznych wyższego rzędu, tj.:

- Strategii na rzecz Odpowiedzialnego Rozwoju do roku 2020 (z perspektywą do 2030 r.),
- Krajowej Strategii Rozwoju Regionalnego 2030;
- Strategii Zrównoważonego Rozwoju Transportu do 2030 roku:
- (projektu) Strategii Rozwoju Województwa Łódzkiego 2030.

Strategia dla Gminy Zduńska Wola została sformułowana w ścisłej korelacji zarówno z nimi, jak i z pozostałymi obowiązującymi dokumentami o charakterze planistycznym szczebla regionalnego, krajowego i międzynarodowego.

15.2. Misja Gminy Zduńska Wola

Misja to zwięzła, wewnętrznie spójna deklaracja definiująca powód istnienia organizacji, jej podstawowy cel, na którego realizację nastawione są jej działania oraz wartości, które kierują pracą jej personelu.

W przypadku jednostek samorządu terytorialnego, misja została zdefiniowana w Ustawie o samorządzie gminnym, zgodnie z którą do zadań własnych gminy należy *zaspokajanie zbiorowych potrzeb wspólnoty*.

Uwzględniając powyższe misję Gminy Zduńska Wola określono jako **zapewnienie wysokiej jakości życia poprzez zaspokajanie zbiorowych potrzeb mieszkańców, promocja gminy i stworzenie szans zrównoważonego rozwoju**.



15.3. Wyniki analizy SWOT

Z przeprowadzonej analizy wynika, że Gmina Zduńska Wola, powinna stosować strategię agresywną, która polega na maksymalnym wykorzystaniu mocnych stron, tj.:

- korzystnego położenia gminy, w tym walorów przyrodniczych i kulturowych,
- rozwiniętej infrastruktury sportowej i rekreacyjnej,
- wysokiej aktywności kobiet

oraz zoptymalizowaniu szans, jakie występują w otoczeniu gminy, tj.:

- modernizacji dostępnej bazy lokalowej pod rozwój aktywności społecznych i integrację mieszkańców,
- promocji gminy,
- pozyskania środków finansowych z funduszy krajowych lub europejskich

15.4. Wizja rozwoju Gminy Zduńska Wola

Wizja rozwoju określa stan docelowy, do którego władze lokalne oraz ich partnerzy będą dążyć, wykorzystując możliwości płynące z posiadanego potencjału własnego i szans pojawiających się w najbliższym otoczeniu. Wizja określa zatem, jak gmina zamierza być postrzegana w przyszłości.

Uwzględniając powyższe określono następującą wizję rozwoju Gminy Zduńska Wola – **„Gmina Zduńska Wola – atrakcyjna dla mieszkańców, w szczególności ludzi młodych oraz przedsiębiorców, z rozwiniętą infrastrukturą techniczną”**.

15.5. Interesariusze strategii

Interesariusze strategii to podmioty (osoby, grupy osób, społeczności, instytucje, organizacje), które mogą istotnie wpływać na gminę oraz których potrzeby zamierza zaspakajać gmina świadcząc określone usługi publiczne.

Należy podkreślić, że najważniejszymi interesariuszami, których potrzeby gmina musi zaspakajać, są jej mieszkańcy.



15.6. Ocena realizacji strategii

Władze Gminy Zduńska Wola, podejmując działania opisane w raporcie, zmierzają do utrzymania dodatniego salda migracji poprzez zatrzymanie na terenie gminy jej obecnych mieszkańców, jak również przyciągnięcie nowych w wyniku tworzenia warunków do rozwoju mieszkalnictwa i przedsiębiorczości na terenie gminy, co w konsekwencji przyczynia się do rozwoju społeczno-gospodarczego Gminy Zduńska Wola i realizacji założeń strategii, w tym misji i celów strategicznych.

Tabela 62. Cele strategiczne Gminy Zduńska Wola na lata 2021-2028

Cele strategiczne		
1) Wzrost jakości życia poprzez rozwój infrastruktury technicznej z uwzględnieniem zasad zrównoważonego rozwoju	2) Rozwój kapitału społecznego	3) Promocja gminy i wzrost atrakcyjności w regionie
Cele operacyjne		
<ol style="list-style-type: none"> 1. Poprawa stanu infrastruktury drogowej, w szczególności na obszarach z zabudową mieszkalną i usługowo-handlową 2. Wzrost dostępności komunikacyjnej 3. Poprawa poziomu bezpieczeństwa uczestników ruchu drogowego 	<ol style="list-style-type: none"> 1. Poprawa dostępności do usług społeczno-kulturowych dla mieszkańców 2. Aktywizacja i integracja społeczna mieszkańców, z uwzględnieniem potrzeb osób starszych i niepełnosprawnych 3. Zwiększenie udziału najmłodszych mieszkańców w życiu lokalnej społeczności 	<ol style="list-style-type: none"> 1. Rozwój oferty promocyjnej gminy 2. Zwiększenie terenów pod działalność inwestycyjną 3. Zwiększenie zainteresowania wśród inwestorów



<p>4. Poprawa dostępu do infrastruktury wodno-kanalizacyjnej</p> <p>5. Zwiększenie udziału odnawialnych źródeł energii w bilansie energetycznym gminy</p> <p>6. Poprawa dostępu do infrastruktury gazowej</p> <p>7. Poprawa jakości powietrza</p> <p>8. Zmniejszenie zanieczyszczeń w przestrzeni publicznej</p>	<p>4. Rozwój oferty kulturalnej oraz sportowo-rekreacyjnej</p>	
--	--	--

Źródło: Strategia Rozwoju Gminy Zduńska Wola na lata 2021-2028

Obszary rozwojowe gminy są zależne od siebie i wzajemnie się przenikają. Zadania zrealizowane w zakresie infrastruktury technicznej pomagają zrealizować zadania w sferze mieszkaniowej i gospodarczej, pozytywnie wpływają na ochronę środowiska i rozwój turystyki i rekreacji. Cele osiągnięte w ramach strefy społecznej i kulturowej wpływają na realizację celów w zakresie atrakcyjności mieszkaniowej i turystyczno-rekreacyjnej.

Monitoring wdrażania strategii jest realizowany poprzez:

- kontrolę postępu realizacji poszczególnych projektów wyznaczonych w ramach poszczególnych celów strategicznych,
- obserwację i ocenę stanu zaawansowania konkretnych projektów umożliwiającej bieżącą identyfikację trudności w ich realizacji,
- ocenę zaangażowania komórek organizacyjnych i osób odpowiedzialnych za ich wdrażanie,
- weryfikację zgodności z założonymi celami,



- ocenę efektywności wykorzystania przeznaczonych na ich realizację środków.

Mechanizmy kontroli zarządczej stanowią narzędzie pomocne przy ewaluacji realizacji celów określonych w strategii.

