



RAPORT O STANIE GMINY ZDUŃSKA WOLA

Za rok 2022



URZĄD GMINY ZDUŃSKA WOLA
98-220 ZDUŃSKA WOLA, UL. ZIELONA 30
www.gminazdunskawola.pl

Spis treści

1. Wstęp.....	4
2. Ogólna charakterystyka Gminy Zduńska Wola	4
2.1. Położenie, powierzchnia, sołectwa	4
2.2. Zasoby środowiska przyrodniczego.....	7
2.3. Ludność gminy	7
2.4. Władze lokalne i gminne jednostki organizacyjne	9
2.5. Podmioty gospodarcze	19
2.5.1. Działalność rolnicza	19
2.5.2. Działalność gospodarcza	20
2.5.3. Realizacja Gminnego Programu Profilaktyki i Rozwiązywania Problemów Alkoholowych oraz Przeciwdziałania Narkomanii	21
2.6. Organizacje pozarządowe	27
2.6.1. Lokalna Grupa Działania „Podkowa”	27
2.6.2. Ochotnicze straże pożarne	28
2.6.3. Koła gospodyń wiejskich.....	28
2.6.4. Kluby sportowe i stowarzyszenia oświatowe	30
2.6.5. Realizacja Programu współpracy gminy z organizacjami pozarządowymi oraz podmiotami prowadzącymi działalność pożytku publicznego.....	31
3. Promocja gminy i wydarzenia kulturalne	33
4. Sytuacja finansowa – analiza budżetu Gminy Zduńska Wola	34
4.1. Dochody budżetu Gminy Zduńska Wola	34
4.1.1. Dochody własne.....	36
4.1.2. Subwencje	38
4.1.3. Dotacje.....	38
4.2. Wydatki budżetu Gminy Zduńska Wola.....	40
4.3. Postępowania przetargowe	43
4.4. Wynik budżetów Gminy Zduńska Wola w latach 2020-2022	44
4.5. Pozyskiwanie środków zewnętrznych na realizację zadań.....	44
5. Inwestycje	46
5.1. Polityka inwestycyjna.....	46
5.2. Zestawienie inwestycji wykonanych w 2022 roku	46
5.3. Stan infrastruktury drogowej, oświetlenia i urządzeń towarzyszących.....	49
6. Realizacja funduszu sołectkiego	49



7.	Zagospodarowanie przestrzenne	51
7.1.	Studium uwarunkowań i kierunków zagospodarowania	52
7.2.	Plany zagospodarowania przestrzennego	52
7.3.	Decyzje o ustaleniu lokalizacji inwestycji celu publicznego oraz decyzje o warunkach zabudowy	52
7.4.	Wydawanie opinii (w tym dotyczących podziału działek), zaświadczeń, wypisów i wyrysów z planów miejscowych i studium	55
8.	Gospodarka komunalna	55
8.1.	Gospodarka przestrzenna i decyzje środowiskowe	55
8.2.	Mienie komunalne	67
8.2.1.	Podział nieruchomości	67
8.2.2.	Rozgraniczenie nieruchomości	68
8.2.3.	Gospodarowanie nieruchomościami stanowiącymi mienie komunalne	69
8.2.4.	Zbycie gruntów	72
8.2.5.	Nabycie gruntów	74
8.2.6.	Dzierżawa gruntów	78
8.2.7.	Użytkowanie wieczyste gruntów	78
8.2.8.	Gospodarowanie zasobem mieszkaniowym gminy	79
8.2.9.	Utrzymanie obiektów komunalnych	80
9.	Ochrona środowiska i usługi komunalne	81
9.1.	Gospodarka odpadami	81
9.2.	Wodociągi	88
9.3.	Kanalizacja	89
9.4.	Sieć gazowa	92
9.5.	Wymiana źródeł ciepła	92
10.	Ochrona zwierząt	93
11.	Partnerstwa Gminy Zduńska Wola	95
12.	Oświata	97
12.1.	Przedszkola	98
12.2.	Szkoły podstawowe	100
12.3.	Poziom nauczania	100
12.4.	Pomoc materialna dla uczniów - stypendia i zasiłki szkolne	102
12.5.	Kształcenie młodocianych	103
12.6.	Dowozy dzieci niepełnosprawnych	103
13.	Pomoc społeczna	104



14. Ochrona zdrowia.....	120
15. Realizacja Strategii Rozwoju Gminy Zduńska Wola	121
15.1. Założenia strategii	121
15.2. Misja Gminy Zduńska Wola.....	122
15.3. Wyniki analizy SWOT	122
15.4. Wizja rozwoju Gminy Zduńska Wola	122
15.5. Interesariusze strategii	123
15.6. Ocena realizacji strategii	123



1. Wstęp

Raport o stanie Gminy Zduńska Wola został opracowany w związku z art. 28aa ustawy z dnia 8 marca 1990 roku o samorządzie gminnym (Dz.U. z 2023 r. poz. 40). Stanowi rozszerzenie informacji zawartych w sprawozdaniu z realizacji budżetu gminy, przedstawianego corocznie Radzie gminy przez wójta.

Raport uwzględnia aspekty gospodarcze i społeczne za rok 2022. Odnosi się także do lat wcześniejszych, co pozwala na dokonanie analizy poziomu rozwoju gminy.

Raport pokazuje także trendy rozwojowe i stanowi podstawę do obiektywnej, opartej na faktach, oceny możliwości dalszego rozwoju gminy. Zawiera analizę następujących obszarów działalności gminy:

- demografia,
- finanse gminy,
- inwestycje gminne (i inne zadania remontowe realizowane w sołectwach),
- działalność gospodarcza,
- warunki życia mieszkańców – infrastruktura techniczna: wodociągi, kanalizacja, drogi, gospodarka odpadami),
- zagospodarowanie przestrzenne,
- oświata,
- pomoc społeczna,
- realizacja strategii i programów.

2. Ogólna charakterystyka Gminy Zduńska Wola

2.1. Położenie, powierzchnia, sołectwa

Gmina Zduńska Wola zlokalizowana jest w centralnej Polsce, w zachodniej części województwa łódzkiego i środkowej części powiatu zduńskowolskiego.

Położona jest w 60% wokół miasta Zduńska Wola i graniczy z gminami:

- od północy: gmina Szadek i gmina Warta,
- od południa: gmina Zapolice,
- od wschodu: gmina Łask i gmina Sędziejowice,
- od zachodu: gmina Sieradz.



Rysunek 1. Gmina Zduńska Wola na tle kraju, województwa łódzkiego i powiatu zduńskowolskiego



Źródło: www.zpp.pl, www.mapa.szukacz.pl;

Gmina Zduńska Wola zajmuje powierzchnię 111,5 km², co stanowi 0,62% powierzchni województwa łódzkiego i 30,2% powierzchni powiatu zduńskowolskiego. Na wskazanym obszarze znajduje się 41 miejscowości tworzących 31 sołectw. Największe z nich to Czechy zajmujące ok. 14,9% całkowitej powierzchni gminy, Izabelów – 8% i Wojstawice – 6% powierzchni gminy.

Tabela 1. Sołectwa i miejscowości Gminy Zduńska Wola

Lp.	Nazwa sołectwa	Wsie wchodzące w skład sołectwa
1.	Annopole Nowe	Annopole Nowe, Wiktorów
2.	Annopole Stare	Annopole Stare
3.	Biały Ług	Biały Ług
4.	Czechy	Czechy
5.	Kłady	Kłady, Dionizów
6.	Gajewniki	Gajewniki
7.	Gajewniki-Kolonia	Gajewniki-Kolonia
8.	Henryków	Henryków
9.	Izabelów	Izabelów, Izabelów Mały, Andrzejów
10.	Janiszewice	Janiszewice, Maciejów, Beniaminów, Karolew
11.	Krobanów	Krobanów, Krobanówek
12.	Korczew	Korczew
13.	Karsznice	Karsznice



14.	Michałów	Michałów
15.	Mostki	Mostki
16.	Ogrodzisko	Ogrodzisko
17.	Opiesin	Opiesin
18.	Ostrówek	Ostrówek
19.	Ochraniew	Ochraniew
20.	Poręby	Poręby
21.	Pratków	Pratków
22.	Piaski	Piaski
23.	Polków	Polków
24.	Rębieskie	Rębieskie, Rębieskie-Kolonia
25.	Suchoczasy	Suchoczasy
26.	Tymienice	Tymienice
27.	Wojstawice	Wojstawice
28.	Wólka Wojstawska	Wólka Wojstawska
29.	Wymysłów	Wymysłów
30.	Zamłynie	Zamłynie
31.	Zborowskie	Zborowskie, Laskowiec

Źródło: Opracowanie własne

Gmina Zduńska Wola zlokalizowana jest w odległości ok. 50 km od Łodzi - jednej z największych aglomeracji w Polsce. Korzystne połączenie komunikacyjne zapewnione jest dzięki trasie szybkiego ruchu S8 oraz drodze wojewódzkiej nr 482 łączącej Łódź z Wrocławiem. Przez gminę przebiegają również dwie magistrale kolejowe łączące północną i południową część Polski, jak i wschód z zachodem. Dodatkowo, w niedalekim sąsiedztwie gminy przebiegają autostrady A1 i A2, dzięki którym gmina ma optymalne połączenie między innymi z Łodzią, Poznaniem, Warszawą i Gdańskiem.

Sąsiedztwo miasta Zduńska Wola i związane z tym migracje korzystnie wpływają na zwiększenie liczby mieszkańców gminy oraz rozwój lokalnych i regionalnych firm produkcyjnych, handlowych i usługowych.



2.2. Zasoby środowiska przyrodniczego

Gmina Zduńska Wola należy do gmin, które ze względu na swoje położenie w stosunku do miasta Zduńska Wola oraz uwarunkowania przyrodnicze, posiada duży potencjał do rozwoju mieszkalnictwa na tym terenie. Na terenie gminy występują małe ciekły wodne (tj. rzeki: Warta, Pichna, Tymianka, Niwka, Szadkówka), różnorodność obszarów leśnych (wskaźnik lesistości w Gminie wynosi 29,53% i jest nieco wyższy niż wskaźnik dla kraju), w tym obszary chronione:

- rezerваты przyrody: rezerwat przyrody „Jabłecznik” oraz rezerwat przyrody „Wojśławice”,
- Park Krajobrazowy Międzyrzecza Warty i Widawki,
- siedliska przyrodnicze chronione.

2.3. Ludność gminy

Liczba mieszkańców na terenie Gminy Zduńska Wola, na przestrzeni ostatnich lat, systematycznie wzrasta. Na koniec roku 2022 wynosiła 12091.

**Tabela 2. Liczba mieszkańców gminy w latach 2018-2022
z podziałem na poszczególne sołectwa**

L.p.	Sołectwo/ Lata	Liczba mieszkańców			
		2019	2020	2021	2022
1.	Annopole Nowe	276	275	273	275
2.	Annopole Stare	152	155	158	164
3.	Biały Ług	253	253	253	253
4.	Czechy	1708	1717	1705	1686
5.	Kłady	167	176	173	181
6.	Gajewniki	188	186	185	192
7.	Gajewniki-Kolonia	162	158	163	159
8.	Henryków	297	294	298	311
9.	Izabelów	982	990	991	999
10.	Janiszewice	606	605	609	613



11.	Krobanów	264	266	263	267
12.	Korczew	475	470	467	457
13.	Karsznice	303	305	302	308
14.	Michałów	339	332	337	340
15.	Mostki	102	107	108	112
16.	Ogrodzisko	358	352	347	346
17.	Opiesin	534	532	532	532
18.	Ostrówek	240	241	241	244
19.	Ochroniew	467	465	463	468
20.	Poręby	196	196	196	195
21.	Pratków	326	323	330	333
22.	Piaski	472	470	478	479
23.	Polków	239	237	233	233
24.	Rębieskie	305	301	304	302
25.	Suchoczasy	371	371	374	377
26.	Tymienice	718	741	739	750
27.	Wojślawice	678	673	668	678
28.	Wólka Wojśławska	170	170	177	186
29.	Wymysłów	283	288	291	295
30.	Zamłyńie	239	240	225	218
31.	Zborowskie	138	133	135	138
32.	Ogółem	12008	12022	12018	12091

Źródło: Opracowanie własne



Tabela 3. Dane demograficzne

Dane statystyczne w latach	2018	2019	2020	2021	2022
Liczba ludności ogółem	12006	12008	12022	12018	12091
Kobiety	5982	5968	6064	5983	6095
Mężczyźni	6024	6040	6112	6035	6130
Urodzenia	143	127	117	100	104
Zgony	117	123	109	136	133
Przyrost naturalny	+26	+4	+8	-36	-29
Wiek przedprodukcyjny	2427	2433	2432	2544	2432
Wiek produkcyjny	7635	7603	7584	7596	7615
Wiek poprodukcyjny	1944	1969	2006	2015	2044

Źródło: Opracowanie własne

Z powyższej tabeli wynika, że w roku 2022 odnotowano ujemny przyrost naturalny. Wzrosła liczba ludności w wieku produkcyjnym i poprodukcyjnym

2.4. Władze lokalne i gminne jednostki organizacyjne

Głównym zadaniem gminy, jako jednostki samorządu terytorialnego, jest zaspokajanie zbiorowych potrzeb wspólnoty. Szczegółowo zadania własne zostały określone w art. 7 ustawy z dnia 8 marca 1990 roku o samorządzie gminnym. Ustawy mogą nakładać na gminę także obowiązek realizacji zadań zleconych - z zakresu administracji rządowej.

Organem stanowiącym jest Rada Gminy Zduńska Wola licząca 15 radnych. W roku 2022 Rada podjęła 98 uchwał.

Tabela 4. Wykaz uchwał podjętych przez Radę Gminy Zduńska Wola w roku 2022

1.	XLIII/338/2022 13.01.2022 r.	w sprawie zmiany Wieloletniej Prognozy Finansowej Gminy Zduńska Wola na lata 2022-2028.
2.	XLIII/339/2022 13.01.2022 r.	w sprawie zmian w budżecie Gminy Zduńska Wola na 2022 rok
3.	XLIII/340/2022 13.01.2022 r.	w sprawie upoważnienia Kierownika Gminnego Ośrodka Pomocy Społecznej w Zduńskiej Woli do załatwiania indywidualnych spraw z zakresu administracji publicznej dotyczących dodatku osłonowego.



4.	XLIII/341/2022 13.01.2022 r.	w sprawie zmiany uchwały w sprawie udzielenia pomocy finansowej Powiatowi Zduńskowolskiemu na realizację zadania pn.: „Miejski Obszar Funkcjonalny Zduńska Wola - Karsznice - budowa łącznika z drogą ekspresową S8 na terenie Powiatu Zduńskowolskiego i Powiatu Łaskiego”
5.	XLIII/342/2022 13.01.2022 r.	w sprawie przyjęcia planu pracy Komisji Rewizyjnej Rady Gminy Zduńska Wola na rok 2022.
6.	XLIV/343/2022 10.02.2022 r.	w sprawie zmian w budżecie Gminy Zduńska Wola na 2022 rok
7.	XLIV/344/2022 10.02.2022 r.	w sprawie przekazania środków finansowych Komendzie Powiatowej Policji w Zduńskiej Woli
8.	XLIV/345/2022 10.02.2022 r.	w sprawie przekazania środków finansowych na Fundusz Wsparcia Państwowej Straży Pożarnej Wojewódzkiej Komendy Państwowej Straży Pożarnej w Łodzi z przeznaczeniem na dofinansowanie zakupu "Zakup samochodów ratowniczo-gaśniczych, samochodów specjalnych, pojazdów i wyposażenia" dla potrzeb Komendy Powiatowej Państwowej Straży Pożarnej w Zduńskiej Woli
9.	XLIV/346/2022 10.02.2022 r.	w sprawie zmiany Gminnego Programu Profilaktyki i Rozwiązywania Problemów Alkoholowych oraz Przeciwdziałania Narkomanii na 2022 rok
10.	XLIV/347/2022 10.02.2022 r.	w sprawie rozpatrzenia petycji
11.	XLIV/348/2022 10.02.2022 r.	w sprawie rozpatrzenia wniosku dotyczącego rozbudowy sieci wodociągowej
12.	XLIV/349/2022 10.02.2022 r.	w sprawie zmiany uchwały Nr XLII/331/2021 Rady Gminy Zduńska Wola z dnia 29 grudnia 2021 r. w sprawie nadania nazw ulic w miejscowości Mostki Gmina Zduńska Wola
13.	XLIV/350/2022 10.02.2022 r.	w sprawie miejscowego planu zagospodarowania przestrzennego dla obszaru położonego we wsi Tymienice, Gmina Zduńska Wola.
14.	XLIV/351/2022 10.02.2022 r.	w sprawie przystąpienia do sporządzenia miejscowego planu zagospodarowania przestrzennego dla obszaru



		położonego w miejscowości Zborowskie, Gmina Zduńska Wola
15.	XLIV/352/2022 10.02.2022 r.	w sprawie zmiany Wieloletniej Prognozy Finansowej Gminy Zduńska Wola na lata 2022-2028
16.	XLV/353/2022 9.03.2022 r.	w sprawie wyrażenia woli utworzenia Stowarzyszenia "Łódzkie Stowarzyszenie Samorządowe „PomagaMY”" i przystąpienia Gminy Zduńska Wola do Stowarzyszenia
17.	XLV/354/2022 9.03.2022 r.	w sprawie zmian w budżecie Gminy Zduńska Wola na 2022 rok
18.	XLVI/355/2022 17.03.2022 r.	w sprawie zmiany Wieloletniej Prognozy Finansowej Gminy Zduńska Wola na lata 2022-2028
19.	XLVI/356/2022 17.03.2022 r.	w sprawie zmian w budżecie Gminy Zduńska Wola na 2022 rok
20.	XLVI/357/2022 17.03.2022 r.	w sprawie planu dofinansowania form doskonalenia zawodowego nauczycieli zatrudnionych w szkołach i przedszkolach prowadzonych przez Gminę Zduńska Wola w roku budżetowym 2022
21.	XLVI/358/2022 17.03.2022 r.	w sprawie wyznaczenia miejsca prowadzenia handlu w piątki i soboty przez rolników i ich domowników oraz ustalenia regulaminu prowadzenia handlu
22.	XLVI/359/2022 17.03.2022 r.	w sprawie zatwierdzenia Programu opieki nad zwierzętami bezdomnymi oraz zapobiegania bezdomności zwierząt na terenie Gminy Zduńska Wola w 2022 roku
23.	XLVI/360/2022 17.03.2022 r.	w sprawie przekazania petycji
24.	XLVII/361/2022 23.03.2022 r.	w sprawie zmiany Wieloletniej Prognozy Finansowej Gminy Zduńska Wola na lata 2022-2028
25.	XLVII/362/2022 23.03.2022 r.	w sprawie zmian w budżecie Gminy Zduńska Wola na 2022 rok
26.	XLVIII/363/2022 11.04.2022 r.	w sprawie ustalenia ryczałtowej stawki opłaty za gospodarowanie odpadami komunalnymi od domku letniskowego na nieruchomości albo od innej



		nieruchomości wykorzystywanej na cele rekreacyjno-wypoczynkowe
27.	XLVIII/364/2022 11.04.2022 r.	zmieniająca uchwałę w sprawie wzoru deklaracji o wysokości opłaty za gospodarowanie odpadami komunalnymi składanej przez właścicieli nieruchomości, na której znajduje się domek letniskowy, lub innej nieruchomości wykorzystywanej na cele rekreacyjno-wypoczynkowe
28.	XLIX/365/2022 21.04.2022 r.	w sprawie zmiany Wieloletniej Prognozy Finansowej Gminy Zduńska Wola na lata 2022-2028
29.	XLIX/366/2022 21.04.2022 r.	w sprawie zmian w budżecie Gminy Zduńska Wola na 2022 rok
30.	XLIX/367/2022 21.04.2022 r.	sprawie zmiany uchwały w sprawie planu dofinansowania form doskonalenia zawodowego nauczycieli zatrudnionych w szkołach i przedszkolach prowadzonych przez Gminę Zduńska Wola w roku budżetowym 2022
31.	XLIX/368/2022 21.04.2022 r.	w sprawie wyznaczenia miejsca prowadzenia handlu w piątki i soboty przez rolników i ich domowników oraz ustalenia regulaminu prowadzenia handlu
32.	XLIX/369/2022 21.04.2022 r.	w sprawie zmiany Programu opieki nad zwierzętami bezdomnymi oraz zapobiegania bezdomności zwierząt na terenie Gminy Zduńska Wola w 2022 roku
33.	XLIX/370/2022 21.04.2022 r.	w sprawie nadania nazwy ulicy drodze wewnętrznej we wsi Henryków Gmina Zduńska Wola
34.	XLIX/371/2022 21.04.2022 r.	w sprawie nadania nazwy ulicy drodze wewnętrznej we wsi Izabelów Mały Gmina Zduńska Wola
35.	XLIX/372/2022 21.04.2022 r.	w sprawie nadania nazwy ulicy drodze wewnętrznej we wsi Polków Gmina Zduńska Wola
36.	XLIX/373/2022 21.04.2022 r.	w sprawie nadania nazwy ulicy drodze wewnętrznej we wsi Tymienice Gmina Zduńska Wola
37.	XLIX/374/2022 21.04.2022 r.	w sprawie ustalenia wysokości ekwiwalentu pieniężnego dla strażaków ratowników Ochotniczych Straży Pożarnych z terenu Gminy Zduńska Wola uczestniczących



		w działaniach ratowniczych, akcjach ratowniczych, szkoleniach i ćwiczeniach
38.	XLIX/375/2022 21.04.2022 r.	w sprawie przekazania projektu regulaminu dostarczania wody i odprowadzania ścieków obowiązującego na terenie Gminy Zduńska Wola do organu regulacyjnego
39.	L/376/2022 25.05.2022 r.	w sprawie uchwalenia regulaminu dostarczania wody i odprowadzania ścieków obowiązującego na terenie Gminy Zduńska Wola
40.	L/377/2022 25.05.2022 r.	w sprawie zmian w budżecie Gminy Zduńska Wola na 2022 rok
41.	L/378/2022 25.05.2022 r.	w sprawie rozpatrzenia wniosku dotyczącego nadania nazwy rondu w miejscowości Krobanów, Gmina Zduńska Wola
42.	LI/379/2022 29.06.2022 r.	w sprawie zmiany regulaminu dostarczania wody i odprowadzania ścieków obowiązującego na terenie Gminy Zduńska Wola.
43.	LI/380/2022 29.06.2022 r.	w sprawie zmiany Wieloletniej Prognozy Finansowej Gminy Zduńska Wola na lata 2022-2028
44.	LI/381/2022 29.06.2022 r.	w sprawie zmian w budżecie Gminy Zduńska Wola na 2022 rok
45.	LI/382/2022 29.06.2022 r.	w sprawie określenia średniej ceny jednostki paliwa w Gminie Zduńska Wola na rok szkolny 2022/2023
46.	LI/383/2022 29.06.2022 r.	w sprawie rozpatrzenia skargi na działalność wójta Gminy Zduńska Wola
47.	LI/384/2022 29.06.2022 r.	w sprawie udzielenia dotacji w 2022 roku na prace konserwatorskie, restauratorskie i roboty budowlane przy zabytku wpisanym do rejestru zabytków położonym na terenie Gminy Zduńska Wola
48.	LI/385/2022 29.06.2022 r.	w sprawie zasad udzielania i rozmiaru obniżek tygodniowego, obowiązkowego wymiaru godzin zajęć nauczycielom, którym powierzono stanowiska kierownicze
49.	LI/386/2022 29.06.2022 r.	w sprawie określenia tygodniowego obowiązkowego wymiaru godzin zajęć pedagogów szkolnych, pedagogów specjalnych, psychologów, logopedów, terapeutów



		pedagogicznych, doradców zawodowych oraz nauczycieli przedszkoli i innych placówek przedszkolnych pracujących z grupami obejmującymi dzieci 6-letnie i dzieci młodsze
50.	LI/387/2022 29.06.2022 r.	w sprawie udzielenia wotum zaufania Wójtowi Gminy Zduńska Wola
51.	LI/388/2022 29.06.2022 r.	w sprawie zatwierdzenia sprawozdania z wykonania budżetu Gminy Zduńska Wola za rok 2021 wraz z informacją o stanie mienia komunalnego
52.	LI/389/2022 29.06.2022 r.	w sprawie zatwierdzenia sprawozdania finansowego Gminy Zduńska Wola za 2021 rok
53.	LI/390/2022 29.06.2022 r.	w sprawie udzielenia absolutorium dla wójta Gminy Zduńska Wola
54.	LII/391/2022 04.08.2022 r.	w sprawie zmiany Wieloletniej Prognozy Finansowej Gminy Zduńska Wola na lata 2022-2028
55.	LII/392/2022 04.08.2022 r.	w sprawie zmian w budżecie Gminy Zduńska Wola na 2022 rok
56.	LII/393/2022 04.08.2022 r.	w sprawie wyznaczenia delegata na Walne Zebranie członków Stowarzyszenia "PomagaMY"
57.	LII/394/2022 04.08.2022 r.	w sprawie zmiany uchwały w sprawie ustalenia zasad sprzedaży lokali mieszkalnych wchodzących w skład zasobu mieszkaniowego Gminy Zduńska Wola w trybie bezprzetargowym oraz warunków i wysokości procentowej bonifikaty od ceny ustalonej zgodnie z art. 67 ust. 3 ustawy o gospodarce nieruchomościami
58.	LII/395/2022 04.08.2022 r.	w sprawie uchylenia uchwały w sprawie określenia wysokości i zasad ustalania oraz rozliczania dotacji celowej dla podmiotów prowadzących żłobki i kluby dziecięce na terenie Gminy Zduńska Wola
59.	LII/396/2022 04.08.2022 r.	w sprawie ogłoszenia tekstu jednolitego uchwały Nr L/376/2022 Rady Gminy Zduńska Wola z dnia 25 maja 2022 roku w sprawie uchwalenia regulaminu dostarczania wody i odprowadzania ścieków obowiązującego na terenie Gminy Zduńska Wola



60.	LII/397/2022 04.08.2022 r.	w sprawie upoważnienia wójta Gminy Zduńska Wola do podpisania umowy ze Starostą Zduńskowolskim w sprawie udzielenia pomocy finansowej dla realizacji zadania inwestycyjnego pod nazwą: „Przebudowa drogi powiatowej Nr 4901E Annopole Stare - Zborowskie na odcinku od skrzyżowania z drogą powiatową na 4914E do granic powiatu”
61.	LIII/398/2022 02.09.2022 r.	w sprawie zmiany Wieloletniej Prognozy Finansowej Gminy Zduńska Wola na lata 2022-2028
62.	LIII/399/2022 02.09.2022 r.	w sprawie zmian w budżecie Gminy Zduńska Wola na 2022 rok
63.	LIII/400/2022 02.09.2022 r.	w sprawie nadania nazw ulic drogom wewnętrznym we wsi Czechy Gmina Zduńska Wola
64.	LIII/3401022 02.09.2022 r.	w sprawie rozpatrzenia petycji
65.	LIV/402/2022 19.09.2022 r.	w sprawie zmian w budżecie Gminy Zduńska Wola na 2022 rok
66.	LV/403/2022 29.09.2022 r.	w sprawie miejscowego planu zagospodarowania przestrzennego dla fragmentu wsi Krobanów - część 1
67.	LV/404/2022 29.09.2022 r.	w sprawie zmiany Wieloletniej Prognozy Finansowej Gminy Zduńska Wola na lata 2022-2028
68.	LV/405/2022 29.09.2022 r.	w sprawie zmian w budżecie Gminy Zduńska Wola na 2022 rok
69.	LV/406/2022 29.09.2022 r.	w sprawie zmiany uchwały w sprawie przyjęcia regulaminu płacowego nauczycieli
70.	LV/407/2022 29.09.2022 r.	w sprawie nadania nazwy ulicy drodze wewnętrznej we wsi Opiesin Gmina Zduńska Wola
71.	LV/408/2022 29.09.2022 r.	w sprawie rozpatrzenia petycji
72.	LVI/409/2022 27.10.2022 r.	w sprawie zmiany Wieloletniej Prognozy Finansowej Gminy Zduńska Wola na lata 2022-2028



73.	LVI/410/2022 27.10.2022 r.	w sprawie zmian w budżecie Gminy Zduńska Wola na 2022 rok
74.	LVI/411/2022 27.10.2022 r.	w sprawie ustalenia szczegółowych warunków przyznawania i odpłatności za usługi opiekuńcze i specjalistyczne usługi opiekuńcze, z wyłączeniem specjalistycznych usług opiekuńczych dla osób z zaburzeniami psychicznymi oraz szczegółowych warunków częściowego lub całkowitego zwolnienia od opłat, jak również trybu ich pobierania
75.	LVI/412/2022 27.10.2022 r.	w sprawie przyjęcia „Programu ochrony środowiska dla Gminy Zduńska Wola na lata 2022-2025”
76.	LVI/413/2022 27.10.2022 r.	zmieniająca uchwałę w sprawie zawarcia porozumienia międzygminnego dotyczącego organizacji publicznego transportu zbiorowego
77.	LVII/414/2022 14.11.2022 r.	w sprawie zmiany Wieloletniej Prognozy Finansowej Gminy Zduńska Wola na lata 2022-2028
78.	LVII/415/2022 14.11.2022 r.	w sprawie zmian w budżecie Gminy Zduńska Wola na 2022 rok
79.	LVII/416/2022 14.11.2022 r.	w sprawie określenia stawek podatku od nieruchomości
80.	LVII/417/2022 14.11.2022 r.	w sprawie określenia stawek podatku od środków transportowych
81.	LVII/418/2022 14.11.2022 r.	w sprawie nadania nazwy ulicy drodze wewnętrznej we wsi Czechy Gmina Zduńska Wola
82.	LVII/419/2022 14.11.2022 r.	w sprawie ustalenia dopłaty dla 1 grupy taryfowej odbiorców usług odprowadzania ścieków
83.	LVII/420/2022 14.11.2022 r.	w sprawie uchwalenia Programu współpracy Gminy Zduńska Wola z organizacjami pozarządowymi i innymi podmiotami prowadzącymi działalność pożytku publicznego na 2023 rok
84.	LVII/421/2022 14.11.2022 r.	w sprawie uchylenia uchwały w sprawie poboru podatku od nieruchomości, rolnego i leśnego w drodze inkasa oraz określenia inkasentów i wynagrodzenia za inkaso



85.	LVII/422/2022 14.11.2022 r.	w sprawie rozpatrzenia skargi na działalność wójta Gminy Zduńska Wola
86.	LVII/423/2022 14.11.2022 r.	w sprawie określenia stawki za 1 kilometr przebiegu pojazdu w Gminie Zduńska Wola
87.	LVII/424/2022 14.11.2022 r.	w sprawie określenia wysokości i zasad ustalania oraz rozliczania dotacji celowej dla podmiotów prowadzących żłobki lub kluby dziecięce na terenie Gminy Zduńska Wola
88.	LVIII/425/2022 15.12.2022 r.	w sprawie zmiany Wieloletniej Prognozy Finansowej Gminy Zduńska Wola na lata 2022-2028
89.	LVIII/426/2022 15.12.2022 r.	w sprawie zmian w budżecie Gminy Zduńska Wola na 2022 rok
90.	LIX/427/2022 20.12.2022 r.	w sprawie nadania nazwy dla ronda w miejscowości Krobanów, Gmina Zduńska Wola
91.	LIX/428/2022 20.12.2022 r.	w sprawie nadania nazwy ulicy drodze wewnętrznej we wsi Tymienice Gmina Zduńska Wola
92.	LIX/429/2022 20.12.2022 r.	w sprawie wyrażenia zgody na zawarcie porozumienia z Miastem Zduńska Wola w sprawie określenia zasad finansowania opieki zapewnianej w żłobkach prowadzonych na terenie Gminy Zduńska Wola dzieciom zamieszkałym na terenie Miasta Zduńska Wola
93.	LIX/430/2022 20.12.2022 r.	w sprawie zmiany uchwały w sprawie uchwalenia Programu współpracy Gminy Zduńska Wola z organizacjami pozarządowymi i innymi podmiotami prowadzącymi działalność pożytku publicznego na 2023 rok
94.	LIX/431/2022 20.12.2022 r.	w sprawie Gminnego Programu Profilaktyki i Rozwiązywania Problemów Alkoholowych oraz Przeciwdziałania Narkomanii na 2023 rok
95.	LIX/432/2022 20.12.2022 r.	w sprawie przyjęcia Gminnego Programu Przeciwdziałania Przemocy w Rodzinie oraz Ochrony Ofiar Przemocy w Rodzinie na 2023 rok
96.	LIX/433/2022 20.12.2022 r.	w sprawie wydatków, które nie wygasają z upływem roku 2022



97.	LIX/434/2022 20.12.2022 r.	w sprawie uchwalenia Wieloletniej Prognozy finansowej Gminy Zduńska Wola na lata 2023-2028
98.	LIX/435/2022 20.12.2022 r.	w sprawie uchwalenia budżetu Gminy Zduńska Wola na 2023 rok

Źródło: opracowanie własne

Organem wykonawczym gminy jest wójt. Wykonuje on uchwały Rady gminy oraz realizuje zadania określone przepisami prawa wydając zarządzenia i decyzje. W roku 2022 były wydane 223 zarządzenia wójta gminy oraz 14.929 decyzji, w tym 7.359 z obszaru pomocy społecznej. Jest też kierownikiem urzędu, przy pomocy którego wykonuje powierzone zadania.

Schemat organizacyjny Urzędu Gminy Zduńska Wola

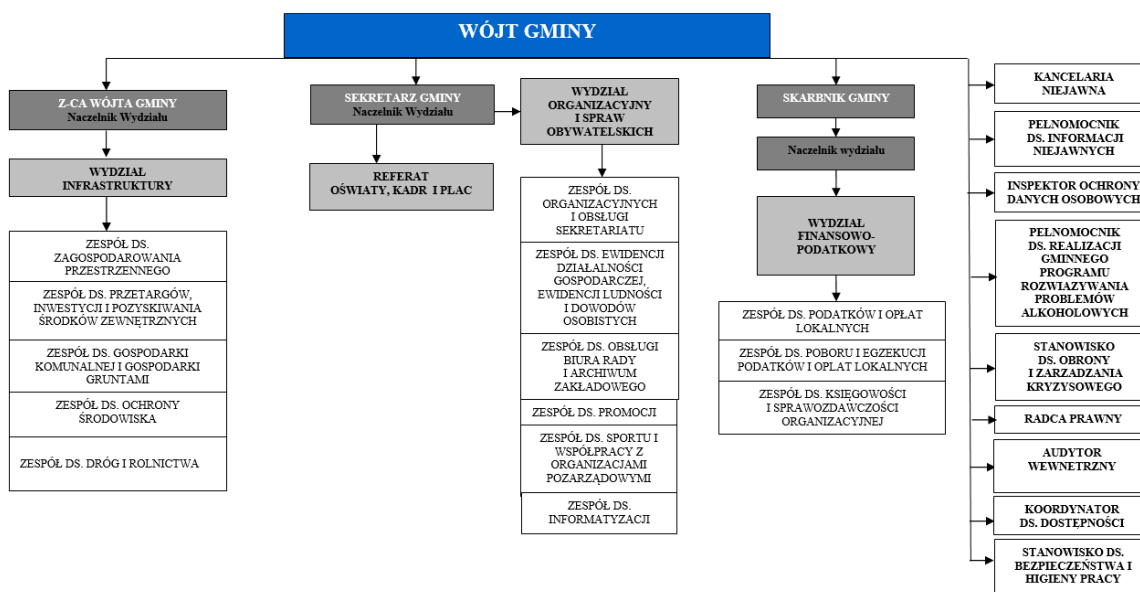

Źródło: opracowanie własne

Gminne jednostki organizacyjne – urząd gminy, przedszkola, szkoły podstawowe oraz ośrodek pomocy społecznej są realizatorami zadań gminy, w tym z zakresu oświaty i pomocy społecznej.



Tabela 5. Wykaz jednostek organizacyjnych Gminy Zduńska Wola

L.p.	Nazwa jednostki organizacyjnej
1.	Urząd Gminy Zduńska Wola
2.	Gminny Ośrodek Pomocy Społecznej w Zduńskiej Woli
3.	Szkoła Podstawowa w Annopolu Starym
4.	Zespół Szkoły Podstawowej i Przedszkola im. Jana Pawła II w Czechach
5.	Szkoła Podstawowa im. Juliana Tuwima w Izabelowie
6.	Szkoła Podstawowa im. ks. Jana Twardowskiego w Janiszewicach
7.	Szkoła Podstawowa im. Jana Henryka Dąbrowskiego w Krobanowie
8.	Szkoła Podstawowa im. Adama Mickiewicza w Wojśławicach
9.	Gminne Przedszkole w Ochroniewie
10.	Gminne Przedszkole w Tymienicach

Źródło: Opracowanie własne

2.5. Podmioty gospodarcze

2.5.1. Działalność rolnicza

Gmina Zduńska Wola charakteryzuje się znacznym zróżnicowaniem warunków glebowych. Najlepsze gleby należące do I i II klasy bonitacyjnej kompleksu pszenno-żytni, bardzo dobrego, zajmują niewielkie powierzchnie w okolicach wsi Wojśławice oraz Korczew. Najczęściej występujący kompleks żytni bardzo dobry (pszenno-żytni), w skład którego wchodzi najlepsze gleby lekkie bielcowe, zaliczane do III i IV klasy bonitacyjnej, znajdują się przede wszystkim w północnej części gminy w okolicy Pratkowa oraz wsi Rębieskie i Rębieskie-Kolonia, a także wokół Wojśławic.

Gleby III klasy bonitacyjnej – słabsze, lecz także bardzo korzystne dla produkcji rolnej – to głównie gleby brunatne z małym udziałem gleb bielcowych, których największe kompleksy występują w okolicach wsi: Wojśławice, Gajewniki, Krobanów, Biały Ług, Michałów, Tymienice. Najsłabszym rolniczo obszarem są tereny wsi Zborowskie, Mostki, Gajewniki-Kolonia. Dominują tu słabe gleby poniżej IV klasy bonitacyjnej.

Rolnictwo w gminie, w przeważającej części oparte jest na drobnych gospodarstwach prywatnych. Liczba gospodarstw rolnych o powierzchni powyżej 1 ha - wynosi ok. 1798. Ich łączna powierzchnia to 6198,005 ha. Średnia wielkość gospodarstwa w gminie wynosi 3,44 ha.



W Gminie Zduńska Wola użytków zielonych jest bardzo mało i należą one do kompleksu użytków zielonych średnich 2z i słabych 3z. Do kompleksu użytków zielonych średnich zalicza się użytki zielone na glebach mineralnych, torfowych i murszowych. Kompleks ten występuje głównie we wsiach: Zamłynie, Pratków, Korczew, Izabelów oraz w południowo-wschodniej części gminy - niedaleko wsi Mostki i Karsznice.

W produkcji roślinnej dominuje uprawa zbóż (pszenica, pszenżyto, żyto, owies) ziemniaków i roślin pastewnych. Produkcja zwierząt jest wielokierunkowa (bydło, trzoda chlewna, drób).

Gmina Zduńska Wola z biegiem lat zmienia charakter – z rolniczego na podmiejski. Maleje liczba podmiotów prowadzących rolniczą produkcję roślinną, zwierzęcą, czy zajmujących się przetwórstwem. Dominują małe gospodarstwa rolne, których właściciele podejmują działalność nierolniczą – własną lub w oparciu o zatrudnienie.

2.5.2. Działalność gospodarcza

Na terenie Gminy Zduńska Wola na koniec 2022 roku funkcjonowało 827 jednostek gospodarczych. Największa część podmiotów prywatnych to osoby fizyczne prowadzące działalność gospodarczą, 37 działało w formie spółek cywilnych.

Najczęściej, jako rodzaj prowadzonej działalności gospodarczej, wskazywany w klasyfikacji działalności na terenie gminy to malowanie i szklenie, tynkowanie oraz wykonywanie pozostałych robót budowlanych wykończeniowych. Kolejne grupy to zakładanie stolarki budowlanej, wykonywanie konstrukcji i pokryć dachowych, transport drogowy towarów oraz konserwacja i naprawa pojazdów samochodowych.

Na terenie Gminy Zduńska Wola działa 18 punktów sprzedaży napojów alkoholowych przeznaczonych do spożycia poza miejscem sprzedaży (sklepy) oraz 4 punkty sprzedaży napojów alkoholowych przeznaczonych do sprzedaży w miejscu sprzedaży (lokale gastronomiczne).



2.5.3. Realizacja Gminnego Programu Profilaktyki i Rozwiązywania Problemów Alkoholowych oraz Przeciwdziałania Narkomanii

Pobrane opłaty za korzystanie z zezwoleń na sprzedaż napojów alkoholowych przeznaczone są na realizację Gminnego Programu Profilaktyki i Rozwiązywania Problemów Alkoholowych oraz Przeciwdziałania Narkomanii. Zadania wskazane do realizacji w programie wykonuje Gminna Komisja Rozwiązywania Problemów Alkoholowych, tj. zwiększanie dostępności pomocy terapeutycznej i rehabilitacyjnej dla osób uzależnionych od alkoholu, udzielanie rodzinom, w których występują problemy alkoholowe, pomocy psychospołecznej i prawnej, w tym ochrony przed przemocą w rodzinie, prowadzenie profilaktycznej działalności i edukacyjnej w zakresie rozwiązywania problemów alkoholowych i przeciwdziałania narkomanii, w szczególności dla dzieci i młodzieży, wspomaganie działalności instytucji, stowarzyszeń i osób fizycznych, działających na rzecz rozwiązywania problemów alkoholowych. Zadaniem Komisji jest także podejmowanie interwencji w związku z naruszeniem przepisów o reklamie i promocji napojów alkoholowych oraz w związku z naruszeniem przepisów ustawy o wychowaniu w trzeźwości i przeciwdziałaniu alkoholizmowi.

Podstawę prawną rozwiązywania problemów alkoholowych oraz problemów narkomanii stanowią:

- ustawa z dnia 26 października 1982 roku o wychowaniu w trzeźwości i przeciwdziałaniu alkoholizmowi (Dz. U. z 2023 r., poz. 165 z późn. zm),
- ustawa z dnia 29 lipca 2005 roku o przeciwdziałaniu narkomanii (Dz. U. z 2023 r. poz. 172),
- ustawa z dnia 11 września 2015 r. o zdrowiu publicznym (Dz. U. z 2022 r. poz. 1608).

Ponadto, zadania w zakresie przeciwdziałania alkoholizmowi i narkomanii są realizowane zgodnie z Narodowym Programem Zdrowia (NPZ).

Od stycznia 2022 roku elementem Gminnego Programu stają się również zadania związane z przeciwdziałaniem uzależnieniom behawioralnym. Zostało nadane nowe brzmienie art. 41 ust. 1 pkt 3 ustawy o wychowaniu w trzeźwości i przeciwdziałaniu alkoholizmowi. Zgodnie z aktualnym zapisem do zadań własnych gminy należy prowadzenie profilaktycznej działalności informacyjnej i edukacyjnej oraz działalności szkoleniowej w zakresie rozwiązywania problemów alkoholowych, przeciwdziałania narkomanii oraz uzależnieniom behawioralnym, w szczególności dla dzieci i młodzieży, w tym prowadzenie pozalekcyjnych zajęć sportowych, a także działań na rzecz dożywiania dzieci uczestniczących w pozalekcyjnych programach opiekuńczo – wychowawczych i socjoterapeutycznych. Realizacja zadań, o których mowa w ust. 1, jest prowadzona w postaci uchwalonego przez radę gminy programu



profilaktyki i rozwiązywania problemów alkoholowych oraz przeciwdziałania narkomanii, który stanowi część strategii rozwiązywania problemów społecznych i który uwzględnia cele operacyjne dotyczące profilaktyki i rozwiązywania problemów alkoholowych oraz przeciwdziałania narkomanii, określone w Narodowym Programie Zdrowia.

Gminny Program Profilaktyki i Rozwiązywania Problemów Alkoholowych oraz Przeciwdziałania Narkomanii na 2022 rok został przyjęty Uchwałą nr XL/321/2021 Rady Gminy Zduńska Wola z dnia 25 listopada 2021 r.

Zgodnie z nowelizacją ustawy o zdrowiu publicznym oraz niektórych innych ustaw (Dz.U. z 2021 r. poz. 2469), która weszła w życie 1 stycznia 2022 r. wprowadzono zmiany w Gminnym Programie, który został przyjęty Uchwałą nr XLIV/346/2022 Rady Gminy Zduńska Wola z dnia 10 lutego 2022 r.

Ustawa z dnia 17 grudnia 2021 r. o zmianie ustawy o zdrowiu publicznym oraz niektórych innych ustaw wprowadziła do programów profilaktyki i rozwiązywania problemów alkoholowych oraz przeciwdziałania narkomanii zadania dotyczące przeciwdziałania uzależnieniom behawioralnym.

Program obejmuje działania związane z profilaktyką i rozwiązywaniem problemów alkoholowych oraz problemów narkomanii, a także zadania dotyczące przeciwdziałania uzależnieniom behawioralnym. Zgodnie z nim w 2022 roku Gminna Komisja Rozwiązywania Problemów Alkoholowych podejmowała następujące działania:

1. Współpraca z instytucjami i stowarzyszeniami (pomoc i wsparcie merytoryczne):

- Grupa Samopomocowa AA działającej we wsi Czechy,
- Ogólnopolskie Pogotowie dla Ofiar Przemocy w Rodzinie „Niebieska Linia”,
- Krajowe Centrum Przeciwdziałania Uzależnieniom (dawniej PARPA i KBPN),
- Instytut Psychologii Zdrowia,
- Stowarzyszenie Niebieska Linia,
- Fundacja Dajemy Dzieciom Siłę.

2. Pomoc osobom nadużywającym alkohol:

- w ciągu roku wysłano 66 zaproszeń do osób, w stosunku do których wpłynęły wnioski o wszczęcie postępowania w sprawie skierowania na leczenie odwykowe; przeprowadzano z nimi rozmowy mające na celu nakłonienie ich do leczenia odwykowego i podjęcia terapii. Ponadto przeprowadzono także szereg rozmów interwencyjnych i wspierających z członkami rodzin osób uzależnionych oraz z osobami zainteresowanymi (wysłano 5 zaproszeń na posiedzenia GKRPA dla członków rodzin z problemem alkoholowym), w sumie do GKRPA wpłynęło 18 nowych wniosków dotyczących zastosowania procedury zobowiązania do leczenia odwykowego,



- złożono 9 wniosków do Sądu Rejonowego w Zduńskiej Woli dotyczących zastosowania obowiązku poddania się leczeniu odwykowemu,
- skierowano 11 osób na badania do biegłych (psychologa i psychiatry) w kierunku diagnozy uzależnienia od alkoholu (zgłosiły się 4 osoby) - koszt to 1.600,00 zł, ponadto poniesiono koszty związane z wydaniem opinii przez biegłych psychologa i psychiatry w kierunku diagnozy uzależnienia od alkoholu wobec 6 osób skierowanych na ww. badanie przez sąd,
- wszystkie osoby, które zgłosiły się na rozmowę na posiedzenie GKRPA były kierowane do Poradni Leczenia Uzależnień w Zduńskiej Woli, wysłano łącznie 8 pism monitorujących dotyczących 7 osób oraz 1 pismo dotyczące statystyki przyjęć mieszkańców gminy w Poradni Leczenia Uzależnień,
- utrzymywano stały kontakt z Komendą Powiatową Policji w Zduńskiej Woli, wysłano łącznie 14 pism w sprawie wniosków o przeprowadzenie wywiadów dotyczących 36 osób oraz 1 pismo – w sprawie diagnozy liczby interwencji i osób zatrzymanych/nietrzeźwych na terenie gminy, 3 pisma dot. przekazania dokumentacji i 1 pismo dot. ustalenia adresu zamieszkania osoby, wobec której wpłynął wniosek,
- utrzymywano stały kontakt z Sądem Rejonowym w Zduńskiej Woli oraz Prokuraturą Rejonową w Zduńskiej Woli – wysłano łącznie 3 pisma w sprawie 3 osób,
- sfinansowano 192 godzin konsultacji dla osób uzależnionych i ich rodzin prowadzonych przez terapeutę przy Grupie Samopomocowej AA w Czechach. Objęto opieką i wsparciem 17 członków rodzin z problemem alkoholowym oraz 18 osób uzależnionych od alkoholu i narkotyków, w sumie udzielono 106 porad.

3. Profilaktyka uzależnień:

- na terenie wszystkich szkół gminnych pedagodzy szkolni realizują zajęcia z zakresu profilaktyki uzależnień (w tym profilaktyki uzależnień behawioralnych) w ramach swojej pracy,
- sześciu gminnych pedagogów realizuje następujące programy profilaktyczne rekomendowane: „Jaś i Małgosia na tropie – Program Domowych Detektywów”, „Fantastyczne Możliwości”, „Apteczka pierwszej pomocy emocjonalnej” oraz inne programy profilaktyczne: „Cukierki”, „Przeciw”, „Stop agresji i przemocy w szkole”, a także kampanie i warsztaty profilaktyczne. Od listopada 2017 roku wśród dzieci w wieku przedszkolnym oraz wśród uczniów klas tzw. „0” i klas I-III szkół podstawowych realizowany jest rekomendowany program z zakresu promocji zdrowia psychicznego „Przyjaciele Zippiego”. Ponadto w SP w Janiszewicach realizowany jest program profilaktyczny rekomendowany: „Spójrz Inaczej”.



- zakupiono specjalistyczną prasę dla potrzeb GKRPA, Grupy Samopomocowej AA działającej we wsi Czechy oraz wszystkich gminnych placówek oświatowych, w tym przedszkoli (prenumeraty czasopism „Świat Problemów”, „Remedium” na 2023 rok.
- zakupiono materiały do realizacji programu profilaktycznego „Jaś i Małgosia na tropie – Program Domowych Detektywów” we wszystkich szkołach gminnych
- zakupiono materiały do realizacji programu profilaktycznego „Fantastyczne Możliwości” we wszystkich szkołach gminnych.
- zakupiono materiały do realizacji programu z zakresu promocji zdrowia psychicznego „Przyjaciele Zippiego”.
- ponadto z inicjatywy GKRPA 2 gminne szkoły podstawowe przystąpiły do Szkolnej inicjatywy profilaktycznej – Nawigacja w każdą pogodę (SP w Wojśławicach i SP w Janiszewicach - grudzień 2022 r). „Nawigacja...” to opracowany przez Instytut Profilaktyki Zintegrowanej i udostępniany nieodpłatnie pakiet narzędzi badawczo-profilaktycznych do samodzielnego wykorzystania przez kadry szkolne. Umożliwia on wykonanie autodiagnozy środowiska szkolnego oraz realizację działań profilaktycznych opartych na wynikach tej diagnozy.

4. W omawianym okresie komisja zaopiniowała łącznie 4 wnioski o wydanie koncesji na sprzedaż napojów alkoholowych (2 sklepy spożywczo – przemysłowe, 1 market spożywczo – przemysłowy „DINO” oraz 1 bar).

5. Pełnomocnik ds. realizacji gminnego programu profilaktyki i rozwiązywania problemów alkoholowych wziął udział w następujących bezpłatnych szkoleniach:

- Konferencja „Zachowania ryzykowne z perspektywy psychotraumatologii”, dn.18.11.2022 r , RCPS w Łodzi,
- Warsztat „Zastosowanie dialogu motywującego w profilaktyce uzależnień behawioralnych z dziećmi i młodzieżą” - 12-13.10.2022 r., Fundacja ETOH, KCPU w Warszawie,
- Superwizje z zakresu przeciwdziałania przemocy domowej, RCPS w Łodzi - 17.05.2022 r,
- Debata pn. „Uzależnienia behawioralne a samorząd i profilaktyka - nowe czasy, nowe wyzwania”, dn.11.03.2022 r., Fundacja ETOH, KCPU w Warszawie,
- Szkolenie dla osób pracujących z dziećmi z rodzin z problemem przemocy - 28-29.11.2022 r, KCPU w Warszawie,
- Narada z samorządami gminnymi nt. nowych zadań samorządów gminnych w ramach gminnych programów profilaktyki i rozwiązywania problemów alkoholowych oraz przeciwdziałania narkomanii, dn. 29.04.2022 r, RCPS w Łodzi.



6. Z inicjatywy Gminnej Komisji Rozwiązywania Problemów Alkoholowych przy Urzędzie Gminy Zduńska Wola zorganizowano szkolenie w formie zdalnej przygotowujące 6 gminnych pedagogów szkolnych do realizacji programu Apteczka Kierunek Optymizm w starszych grupach wiekowych na terenie gminnych placówek oświatowych. Celem programu jest rozwijanie wśród starszych uczniów szkół podstawowych umiejętności społecznych i emocjonalnych oraz przygotowanie do samodzielnego radzenia sobie w sytuacjach trudnych – wzmocnienie ich odporności na stres, kształtowanie optymistycznego, pozytywnego nastawienia do życia. Korzystając z założeń psychologii pozytywnej, sformułowanych przez amerykańskiego psychologa Martina E.P. Seligmmana, przyjęto, że optymizmu można się nauczyć, a postawa optymizmu może prowadzić do szczęśliwego i satysfakcjonującego życia. Termin szkolenia: 25 stycznia 2022 r. Organizator – OptyMisja Sylwia Wierzchowska w Lublinie.

7. Z inicjatywy Gminnej Komisji Rozwiązywania Problemów Alkoholowych przy Urzędzie Gminy Zduńska Wola umieszczono na stronie www urzędu następujące materiały z zakresu edukacji społecznej:

- Kampania społeczna #możeszmiowiedzieć (zwrócić uwagę na społeczne przyzwolenie zachowań niedopuszczalnych wobec kobiet, na konieczność edukowania, że każde naruszenie przestrzeni drugiego człowieka wymaga jego przyzwolenia, na zatrważające statystyki oraz na fakt, że zwrócenie się po pomoc dla wielu kobiet wiąże się z lękiem i wstydem, grudzień 2022 r),
- Kampania „Pierwsze kroki w (cyber)Świecie”, adresowanej do rodziców i opiekunów przedszkolaków. Jej celem jest wsparcie dorosłych w nauczaniu dzieci bezpiecznego korzystania z cybermediów (czyli Internetu, smartfonów, tabletów itd.), listopad 2022 r,
- Informacje nt. portalu www.uzaleznieniabehawioralne.pl, wrzesień 2022 r,
- Informacje dotyczące uruchomienia przez KCPU ogólnopolskiego telefonu zaufania dla osób z Ukrainy.

8. Skontrolowano łącznie 9 punktów sprzedaży napojów alkoholowych (6 sklepów spożywczo – przemysłowych, 2 markety „DINO” oraz 3 bary) na terenie Gminy Zduńska Wola podczas 1 wyjazdu kontrolnego Komisji w dniu 26 sierpnia 2022 r. Zakres kontroli dotyczył przestrzegania zasad i warunków korzystania z zezwolenia na sprzedaż napojów alkoholowych, zakazu reklamy napojów alkoholowych oraz umieszczenia w miejscach sprzedaży i podawania napojów alkoholowych informacji o szkodliwości spożywania alkoholu – na podstawie art. 18 ust. 8 ustawy z dnia 26 października 1982 r. o wychowaniu w trzeźwości i przeciwdziałaniu alkoholizmowi (Dz. U. z 2021 r. poz. 1119 ze zm.). Ponadto podczas kontroli położono nacisk na rolę i znaczenie sprzedawców w systemie profilaktyki – „poszanowanie dla prawa i przestrzeganie prawa” jako jedną z zasad skutecznie chroniących dzieci i młodzież przed uzależnieniami. Zwrócono także uwagę sprzedawcom na możliwość



wzywania policji w razie zakłócania porządku publicznego przez os. nietrzeźwe, zakaz spożywania alkoholu w sklepie i w jego obrębie – zwłaszcza sklepów usytuowanych w pobliżu szkół i placów zabaw oraz dbanie o porządek i czystość wokół punktów sprzedaży napojów alkoholowych.

9. Sfinansowano udział 20 uczniów klasy 1a Szkoły Podstawowej w Janiszewicach w przedstawieniu teatralnym o charakterze profilaktycznym „Gwiazdy leśnej estrady” dn. 10.02.2022 roku w Kinie „Ratusz” w Zduńskiej Woli. Organizator - Polskie Towarzystwo Walki z Kalectwem (oddział w Kutnie).

10. Zorganizowano wyjazd wakacyjny dla dzieci z rodzin z problemem alkoholowym – sfinansowano koszt 10-dniowego wypoczynku letniego z programem socjoterapeutycznym dla 16 dzieci z rodzin z problemem alkoholowym, który zorganizowano nad morzem w Ustce, w dniach 29.06.2022 r - 08.07.2022 r. Obóz socjoterapeutyczny został zorganizowany przez Towarzystwo Przyjaciół Dzieci Oddział Powiatowy w Sieradzu.

11. Rozpatrywano szereg ofert dotyczących szkoleń, spektakli profilaktycznych – ze względu na ograniczone środki i wyznaczone priorytety, decyzją komisji zostały one odrzucone.

12. Pełnomocnik ds. realizacji gminnego programu profilaktyki i rozwiązywania problemów alkoholowych systematycznie kontaktował się z Komendą Powiatową Policji w Zduńskiej Woli oraz z Sądem Rejonowym w Zduńskiej Woli i z Gminnym Ośrodkiem Pomocy Społecznej w Zduńskiej Woli w sprawach osób kierowanych na posiedzenia Komisji.

13. Współpracowano z Interdyscyplinarnym Zespołem ds. Przeciwdziałania Przemocy w Rodzinie, którego celem jest podejmowanie wszelkich działań wśród społeczności lokalnej na terenie Gminy Zduńska Wola na rzecz przeciwdziałania przemocy w rodzinie.

14. Komisja swoją pracę wykonała na 10 posiedzeniach w składzie - 5 członków.

15. Komisja aktywnie włączała się w ogólnopolskie działania profilaktyczne i informacyjne, min. udział w kampaniach społecznych: Fundacji Dajemy Dzieciom Siłę: „Dzieciństwo bez przemocy”, „Domowe Zasady Ekranowe”, #możeszmiopowiedzieć oraz Krajowego centrum Przeciwdziałania Uzależnieniom: „Cięża bez alkoholu”, „nie bo tak!” „Powstrzymaj pijanego kierowcę”, „Ogranicz dostępność”, „Pierwsze kroki w (cyber)Świecie”.



Źródłem finansowania zadań zawartych w Gminnym Programie Profilaktyki i Rozwiązywania Problemów Alkoholowych oraz Przeciwdziałania Narkomanii na 2022 rok były środki własne Gminy Zduńska Wola pochodzące z opłat za korzystanie z zezwoleń na sprzedaż napojów alkoholowych oraz z części opłat za zezwolenia na sprzedaż napojów alkoholowych w obrocie hurtowym, tj. za sprzedaż napojów alkoholowych w opakowaniach jednostkowych o ilości nominalnej napoju nieprzekraczającej 300 ml, tzw. „małpki”.

2.6. Organizacje pozarządowe

2.6.1. Lokalna Grupa Działania „Podkowa”

Z inicjatywy Gminy Zduńska Wola w 2008 roku podjęte zostały pierwsze kroki w kierunku utworzenia stowarzyszenia działającego w oparciu o Program Rozwoju Obszarów Wiejskich - Leader. Zidentyfikowanie problemów lokalnych, niski poziom współpracy samorządów oraz słabe wykorzystanie posiadanych zasobów stały się motywem do podjęcia, pomiędzy gminami Zduńska Wola i Zapolice, współpracy, której celem było zaktywizowanie samorządów oraz ich partnerów, zainteresowanych projektami w ramach inicjatywy Leader. W zakres konsultacji oraz opracowanie Lokalnej Strategii Rozwoju (LSR), włączono społeczność lokalną, w tym przedstawicieli sektorów gospodarczego i społecznego.

18 czerwca 2009 roku pomiędzy Samorządem Województwa Łódzkiego a stowarzyszeniem Lokalna Grupa Działania „Podkowa” została podpisana umowa o warunkach i sposobie realizacji lokalnej strategii rozwoju. Kolejną – na realizację nowej strategii - podpisano 19 maja 2016 roku.

Od początku funkcjonowania stowarzyszenia LGD „Podkowa” Gmina Zduńska Wola, ze środków przyznanych na realizację Lokalnej Strategii Rozwoju na lata 2007-2013 oraz na lata 2014-2020 pozyskała już prawie 3 mln złotych, a lokalni przedsiębiorcy na rozpoczęcie działalności gospodarczej i na rozwijanie działalności gospodarczej – 1,5 mln złotych (od 2017 r.). Korzystają także małe stowarzyszenia, które pozyskują środki grantowe na realizację projektów lokalnych oraz mieszkańcy, którzy uczestniczą w wyjazdach studyjnych czy imprezach organizowanych przez LGD „Podkowa”.

Tylko w roku 2022 po środki na otwarcie działalności sięgnęło kolejnych 6 beneficjentów (łącznie na kwotę 480.000 zł), a Gmina Zduńska Wola na przebudowę i rozbudowę infrastruktury rekreacyjnej pozyskała 208.285,00 zł.



2.6.2. Ochotnicze straże pożarne

Na terenie gminy działa Zarząd Oddziału Gminnego Związku Ochotniczych Straży Pożarnych RP oraz 14 jednostek ochotniczych straży pożarnych, typu „S”. Wszystkie jednostki dysponują bazą lokalową w postaci remiz strażackich z pomieszczeniami garażowymi.

Do Krajowego Systemu Ratowniczo-Gaśniczego należą trzy jednostki: OSP Janiszewice, OSP Korczew, OSP Zborowskie. Na ich wyposażeniu jest 6 samochodów pożarniczych. W celu szybkiego powiadamiania o konieczności podejmowania działań ratowniczych jednostki włączone do KSRG wyposażono w system selektywnego uruchamiania syren załączane ze stanowiska kierowania Komendy Powiatowej PSP w Zduńskiej Woli. System ten pozwala na bardzo szybkie powiadomienie strażaków o zagrożeniu, co w znacznym stopniu przyspiesza wyjazd do akcji. Ochotnicze straże pożarne z terenu Gminy Zduńska Wola w 2022 roku brały udział w 159 zdarzeniach.

Jednostki OSP działające na terenie Gminy Zduńska Wola:

- OSP Janiszewice (KSRG),
- OSP Korczew (KSRG),
- OSP Zborowskie (KSRG)
- OSP Annopole Nowe,
- OSP Czechy,
- OSP Gajewniki,
- OSP Izabelów,
- OSP Michałów,
- OSP Piaski,
- OSP Polków,
- OSP Pratków,
- OSP Wojsławice,
- OSP Zamłynie,
- OSP Rębieskie.

2.6.3. Koła gospodyń wiejskich

Koła Gospodyń Wiejskich powstały z inicjatywy mieszkających na terenie Gminy Zduńska Wola kobiet. Działają one na podstawie art. 22 ustawy z dnia 8 października 1982 r. o społeczno-zawodowych organizacjach rolników, jako stowarzyszenia, w oparciu o ustawę z dnia 7 kwietnia 1989 r. „Prawo o stowarzyszeniach”, a także na podstawie ustawy z dnia 9 listopada 2018 r. o kołach gospodyń wiejskich.



W latach 1960-1990 funkcjonowało bardzo prężnie 31 kół, które skupiały około 1000 kobiet. Zmiany ustrojowe oraz gospodarka wolnorynkowa przyczyniły się do stopniowego zaniku działalności kół. Przyszedł jednak taki moment, w którym kobiety postanowiły reaktywować KGW. Dzięki sprzyjającej atmosferze, dzięki wielu osobom oraz instytucjom wspierających ich działalność, członkinie kół czują się bardziej zmotywowane do dalszego działania. Członkiniami są kobiety w bardzo różnym wieku, co daje możliwość dzielenia się doświadczeniami i umiejętnościami między pokoleniami. Za cel obrały sobie głównie podtrzymywanie i kultywowanie lokalnych tradycji. Aktywnie uczestniczą w programach związanych z tematyką kobiecą oraz wydarzeniach kultywujących tradycję i regionalizm.

Na terenie Gminy Zduńska Wola działa 20 Kół Gospodyń Wiejskich, które czynnie biorą udział nie tylko w lokalnych wydarzeniach, ale także gminnych, powiatowych krajowych, a nawet międzynarodowych.

Tabela 6. Wykaz Kół Gospodyń Wiejskich działających na terenie Gminy Zduńska Wola

L.p.	Działające jako stowarzyszenia zwykle KGW	L.p.	KGW działające jako grupy nieformalne	L.p.	Koła gospodyń wiejskich działające na podstawie ustawy o KGW
1.	Ogrodzisko	1.	Kłady – Dionizów	1.	Annopole Nowe
2.	Suchoczasy	2.	Poręby	2.	Annopole Stare
		3.	Zamłynie	3.	Czechy
		4.	Biały Ług	4.	Izabelów
				5.	Krobanów
				6.	Michałów
				7.	Opiesin
				8.	Rębieskie
				9.	Tymienice
				10.	Wojstawice
				11.	Wólka Wojstawska
				12.	Zborowskie
				13.	Pratków
				14.	Korczew

Źródło: Opracowanie własne



2.6.4. Kluby sportowe i stowarzyszenia oświatowe

Na terenie Gminy Zduńska Wola mają siedzibę oraz działają kluby sportowe - Towarzystwo Sportowe Janiszewice, Klub Sportowy Rębieskie, Ludowy Klub Sportowy Ekolog Wojśławice, Stowarzyszenie Pasjonatów Sportu z Henrykowa, Klub Nordic Walking Luca Team z Wymysłowa. Sport w Gminie Zduńska Wola jest ważnym elementem życia wielu jej mieszkańców, dlatego też gmina wspiera rozwój dyscyplin sportowych w różnych grupach wiekowych, zarówno finansowo jak i rzeczowo. Wsparciem objęte są stowarzyszenia, których siedziba mieści się na terenie gminy oraz prowadzą szkolenia na terenie i dla mieszkańców gminy.

W 2022 roku rozstrzygnięto konkurs na realizację zadań z zakresu rozwoju sportu na terenie Gminy Zduńska Wola. Kluby sportowe i stowarzyszenia mogły ubiegać się o środki na prowadzenie szkolenia sportowego, udział w zawodach oraz rozgrywkach sportowych. Do rozdysponowania była kwota 120.000,00 złotych.

Tabela 7. Wykaz podmiotów, których oferty zostały wybrane w postępowaniu konkursowym, wraz z kwotami dotacji

Lp.	Nazwa zadania - dziedzina	Nazwa beneficjenta	Przyznana kwota dotacji
1.	Prowadzenie szkolenia sportowego, udział w zawodach oraz rozgrywkach sportowych w dziedzinie piłka nożna	Towarzystwo Sportowe Janiszewice	74.000,00 zł
2.	Prowadzenie szkolenia sportowego, udział w zawodach oraz rozgrywkach sportowych w dziedzinie piłka nożna	Ludowy Klub Sportowy Ekolog Wojśławice	27.000,00 zł
3.	Prowadzenie szkolenia sportowego, udział w zawodach oraz rozgrywkach sportowych w dziedzinie piłka siatkowa	Stowarzyszenie Pasjonatów Sportu	14.000,00 zł
4.	Prowadzenie szkolenia sportowego, udział w zawodach oraz rozgrywkach sportowych w dziedzinie piłka nożna	Klub Sportowy Rębieskie	5.000,00 zł
Razem			120.000,00 zł

Zródło: Opracowanie własne



Na mocy nowelizacji ustawy z dnia 24 kwietnia 2003 roku o działalności pożytku publicznego i o wolontariacie (Dz. U. z 2022 r. poz. 1327 ze zmianami) organizacje pozarządowe lub podmioty, o których mowa w art. 3 ust. 3 ustawy mogą realizować zadania publiczne o charakterze lokalnym lub regionalnym z pominięciem otwartych konkursów ofert. Jest to procedura tzw. „małych dotacji”, której podstawę prawną stanowi art. 19 a ww. ustawy. W tym trybie wpłynęła oferta organizacji pozarządowej na realizację zadania publicznego z zakresu wspierania i upowszechniania kultury fizycznej złożona przez Ochotniczą Straż Pożarną w Janiszewicach na „VII BIEG PO GMINIE ZDUŃSKA WOLA”. Przyznano dotację w wysokości 9.000,00 zł.

Ważnym elementem rozwoju aktywności sportowej na terenie gminy jest systematyczne tworzenie, rozbudowa i konserwacja bazy sportowej. Wpływa to na poprawę warunków uprawiania sportu, a w niedługim czasie może zaowocować osiągnięciem coraz lepszych wyników przez młodzież oraz zwiększeniem zainteresowania uprawianiem sportu.

2.6.5. Realizacja Programu współpracy gminy z organizacjami pozarządowymi oraz podmiotami prowadzącymi działalność pożytku publicznego

W celu określenia czytelnych podstaw wzajemnych relacji pomiędzy organami władzy publicznej, a organizacjami pozarządowymi, samorząd Gminy Zduńska Wola co roku uchwała Program współpracy Gminy Zduńska Wola z organizacjami pozarządowymi i innymi podmiotami prowadzącymi działalność pożytku publicznego, który jest istotnym elementem lokalnej polityki społecznej i finansowej. Program stanowi dokument określający w perspektywie rocznej cele, zasady, przedmiot i formy współpracy, a także obszary oraz priorytetowe zadania publiczne realizowane w ramach współpracy z organizacjami pozarządowymi prowadzącymi działalność pożytku publicznego na terenie gminy lub na rzecz jej mieszkańców.

Program, w szczególności, sprzyja kontynuowaniu i rozwijaniu partnerskiej współpracy pomiędzy gminą, a organizacjami i podmiotami prowadzącymi działalność pożytku publicznego, rozwojowi tych organizacji. Stwarza także mieszkańcom gminy szansę poszerzenia aktywności społecznej oraz umożliwia zlecenie realizacji zadań publicznych organizacjom pozarządowym. Program współpracy Gminy Zduńska Wola z organizacjami pozarządowymi oraz podmiotami prowadzącymi działalność pożytku publicznego na 2022 rok został uchwalony 14 listopada 2022 r. uchwałą Rady Gminy Zduńska Wola LVII/420/2022. Program powstał w wyniku konsultacji społecznych ogłoszonych zarządzeniem nr 549/2021 wójta Gminy Zduńska Wola z dnia 11 października 2021 r., które prowadzone były w terminie od 11.10.2021 r. do 22.10.2021 r. i przyjęły formę zgłaszania pisemnych opinii, wniosków i uwag do projektu Programu zamieszczonego uprzednio na stronie internetowej i Biuletynie



Informacji Publicznej Urzędu Gminy Zduńska Wola oraz na tablicy ogłoszeń Urzędu gminy.

Do Urzędu Gminy Zduńska Wola nie wpłynęły uwagi, opinie i wnioski do proponowanego projektu Programu. W dniu 4 listopada 2021 r. sporządzono protokół z konsultacji Programu współpracy Gminy Zduńska Wola z organizacjami pozarządowymi na 2022 r.

Przyjęto, że priorytetowymi działaniami programu mogą być jedynie niektóre zadania należące do wykazu zadań własnych gminy (zgodnie z art. 7.1 ustawy o samorządzie gminnym), a w szczególności:

- 1) wspieranie i upowszechnianie kultury fizycznej – współpraca pozafinansowa i finansowa z organizacjami pozarządowymi;
- 2) działalność na rzecz dzieci i młodzieży, w tym wypoczynku dzieci i młodzieży – współpraca pozafinansowa i finansowa z organizacjami pozarządowymi.

Na mocy nowelizacji ustawy z dnia 24 kwietnia 2003 roku o działalności pożytku publicznego i o wolontariacie (Dz. U. z 2022 r. poz. 1327 ze zmianami) organizacje pozarządowe lub podmioty, o których mowa w art. 3 ust. 3 ustawy mogą realizować zadania publiczne o charakterze lokalnym lub regionalnym z pominięciem otwartych konkursów ofert. Jest to procedura tzw. „małych dotacji”, której podstawę prawną stanowi art. 19 a ww. ustawy.

W tym trybie wpłynęła oferta organizacji pozarządowej na realizację zadania publicznego z zakresu działalności na rzecz dzieci i młodzieży, w tym wypoczynku dzieci i młodzieży złożona przez Stowarzyszenie Edukacyjno-Terapeutyczne KUŹNIA na „ORGANIZACJĘ LETNIEGO WYPOCZYNKU DLA DZIECI W FORMIE PÓLKOLONII SPORT ACTIVE 2021”. Przyznano wsparcie w wysokości 20.000,00 zł.

W procedurze tzw. „małych dotacji” złożono i rozpatrywano 1 ofertę. Przyznano 1 dotację. Zawarto zatem 1 umowę z organizacją pozarządową.

wójt Gminy Zduńska Wola zarządzeniem Nr 666/2022 z dnia 17 maja 2022 r. ogłosił otwarty konkurs ofert na realizację zadań publicznych z zakresu działalności na rzecz dzieci i młodzieży, w tym wypoczynku dzieci i młodzieży. Do dnia 10.06.2022 r. wpłynęła 1 oferta złożona przez Stowarzyszenie Edukacyjno-Terapeutyczne KUŹNIA na „Organizację półkolonii dla dzieci i młodzieży w wieku 5-12 lat z terenu Gminy Zduńska Wola SPORT CAMP 2022”. Komisja konkursowa pozytywnie zaopiniowała złożoną ofertę. Przyznano dotację w wysokości 20.000,00 zł.

W procedurze otwartego konkursu ofert złożono i rozpatrywano 1 ofertę. Przyznano 1 dotację. Zawarto zatem 1 umowę z organizacją pozarządową.

W ramach realizacji zadań publicznych przez ww. stowarzyszenia w 2022 r. według danych szacunkowych przedstawionych w sprawozdaniach było zaangażowanych 60 osób (w tym opiekunowie, organizatorzy, członkowie stowarzyszeń), natomiast ponad 300 osób było objętych działaniami wynikającymi z realizacji ww. zadań publicznych.



Łącznie na realizację ww. zadań publicznych przyznano kwotę 29.000,00 zł.

Sprawozdania z realizacji zadań publicznych zostały sprawdzone pod względem formalnym, merytorycznym i finansowym. Zadania zostały zrealizowane w 100 %.

W 2022 roku Gmina Zduńska Wola współpracowała z organizacjami pozarządowymi oraz innymi podmiotami uprawnionymi nie tylko na płaszczyźnie finansowej poprzez zlecenie zadań publicznych, ale również w sferze pozafinansowej. Współpraca zakładała przede wszystkim wzajemne informowanie się o planowanych kierunkach działań, konsultowanie projektów aktów prawa miejscowego w dziedzinach dotyczących działalności statutowej organizacji i wymianę poglądów dotyczących najważniejszych aspektów funkcjonowania organizacji. Na szczególną uwagę zasługuje również rozwój form i narzędzi ułatwiających dialog i partnerską współpracę oraz promowanie działalności podmiotów sektora pozarządowego, aktywności obywatelskiej i wolontariatu. Pozafinansowe formy współpracy gminy z organizacjami pozarządowymi określał rozdział III Programu. W ramach współpracy realizowane były działania w sferze informacyjnej, promocyjnej, organizacyjnej i szkoleniowej.

3. Promocja gminy i wydarzenia kulturalne

W Gminie Zduńska Wola w 2022 roku zorganizowano szereg różnych przedsięwzięć i wydarzeń, których celem była integracja mieszkańców, edukacja, wspólne spędzenie czasu wolnego czy upamiętnienie uroczystości historycznych.

Do najważniejszych wydarzeń zaliczyć można:

- 1) spotkanie dla pań nt. zdrowego i racjonalnego komponowania posiłków - w spotkaniu, prowadzonym przez dietetyk Martę Ciapczyńską, uczestniczyło ponad 60 osób;
- 2) obchody Gminnego Dnia Katyńskiego zorganizowane zostały w dniu 27 kwietnia przy Szkole Podstawowej im. Adama Mickiewicza w Wojśławicach, część artystyczną przygotowali uczniowie Szkoły Podstawowej w Wojśławicach pod kierunkiem Agnieszki Ignaczak oraz Ewy Pędziwiatr, przedstawiciele władz i goście złożyli wiązanki z kwiatów, zapalili znicze pod tablicą epitafijną, a poczty sztandarowe oddały hołd pomordowanym;
- 3) obchody Gminnego Dnia Strażaka obchodzone były 15 maja przy Ochotniczej Straży pożarnej w Janiszewicach, uroczystości połączone zostały z nadaniem nowego sztandaru dla Zarządu Oddziału Gminnego ZOSP RP Zduńska Wola;
- 4) kulinarną rywalizację o miano najlepszego dania regionu, do której przystąpiło 31 lipca 2022 r. w Wojśławicach, 17 kół gospodyń wiejskich z powiatu zduńskowolskiego;
- 5) przekazanie nowego lekkiego samochodu ratowniczo-gaśniczego dla OSP Wojśławice, które odbyło się 31 lipca 2022 roku;



- 6) jubileuszowe obchody 60-lecia Ochotniczej Straży Pożarnej w Annopolu Nowym - odsłonięta została pamiątkowa tablica ufundowana przez mieszkańców Annopola Nowego i Annopola Starego oraz wręczone odznaczenia;
- 7) dożynki Gminne, które odbyły się w niedzielę, 28 sierpnia, na boisku szkolnym przy Szkole Podstawowej w Wojślawicach, gospodarzami dożynek były sołectwa: Annopole Nowe oraz Zamłynie, podczas uroczystości dożynekowych pięciu rolników z naszej gminy otrzymało odznaki „Zasłużony dla rolnictwa”, czas uczestnikom dożynek umiliły występy artystyczne Orkiestry Dętej z Uniejowa, Kapeli Fakiry oraz Zespołu Pieśni i Tańca Anilana, dożynekowa biesiada zakończyła się dyskoteką pod gwiazdami, którą poprowadził DJ Wieszczu;
- 8) prezentację nowych symboli Gminy Zduńska Wola, która odbyła się 25 listopada w Kościele pw. św. Katarzyny Aleksandryjskiej w Korczewie, genezę nowego herbu przedstawił prof. Marek Adamczewski z Katedry Historii Historiografii i Nauk Pomocniczych Historii Uniwersytetu Łódzkiego, członek Komisji Heraldycznej, uczestnicy uroczystości wysłuchali koncertu – „Z muzycznego ogrodu św. Hildegardy do Korczewa” w wykonaniu Anny Krysztofiak - artystki Chóru Filharmonii Łódzkiej, multiinstrumentalistki oraz Anny Śliwy – skrzypaczki;
- 9) spotkanie wigilijne dla osób samotnych z terenu Gminy Zduńska Wola - odbyło się w 16 grudnia w Szkole Podstawowej im. Jana Henryka Dąbrowskiego w Krobanowie, uczestniczyło w nim prawie 100 osób.

4. Sytuacja finansowa – analiza budżetu Gminy Zduńska Wola

4.1. Dochody budżetu Gminy Zduńska Wola

Dane dotyczące zmiany struktury poszczególnych dochodów budżetu Gminy Zduńska Wola w latach 2020 – 2022 przedstawiono w poniższej tabeli:

Tabela 8. Struktura dochodów majątkowych i bieżących Gminy Zduńska Wola w latach 2020-2022 [zł]

Dochody	2020	2021	2022
ogółem	61.509.049,29	68.956.586,47	80.352.162,14
majątkowe	5.618.382,47	2.426.716,82	9.265.812,09
bieżące	59.292.760,48	66.529.869,65	71.086.350,05

Zródło: Opracowanie własne

Struktura dochodów Gminy Zduńska Wola na przestrzeni analizowanych lat wykazuje tendencję wzrostową. Dochody bieżące są źródłem finansowania zadań własnych danej jednostki samorządu terytorialnego i to na ich wysokość gmina ma możliwość oddziaływania. Im większy udział mają one w budżecie, tym łatwiejszy



i bardziej przewidywalny jest proces prognozowania budżetu. Wzrostowi dochodów bieżących sprzyja wzrost lokalnej bazy ekonomicznej, możliwy do osiągnięcia m.in. w wyniku realizacji inwestycji służących lokowaniu nowej oraz dalszemu rozwojowi istniejącej, działalności gospodarczej oraz rozwojowi mieszkalnictwa. Procesy te z kolei, w dłuższym okresie czasu, zwiększają bazę podatkową.

W strukturze dochodów Gminy Zduńska Wola zauważalne jest także występowanie co roku **dochodów majątkowych**, do których zalicza się:

- dotacje i środki przeznaczone na inwestycje,
- dochody ze sprzedaży majątku,
- dochody z tytułu przekształcenia prawa użytkowania wieczystego w prawo własności.

W roku 2022 dochody majątkowe stanowiły 11,53 % dochodów ogółem. Składały się na nie:

- w dziale 600, rozdział 60016, § 6300 zaplanowano kwotę dochodów majątkowych w wysokości 231.910,00 zł, w tym: z Funduszu Ochrony Gruntów Rolnych na realizację inwestycji: "Rozbudowa i budowa drogi we wsiach Ochraniew – Henryków – Biały Ług" - dochody wykonano,
- w dziale 600,60018, § 6350 zaplanowano kwotę dochodów majątkowych w wysokości 2.256.312,00 zł, w tym: z Rządowego Funduszu Rozwoju Dróg na realizację inwestycji „Rozbudowa i przebudowa drogi gminnej nr 114260E w miejscowości Izabelów Mały, gm. Zduńska Wola” - dochody wykonano,
- w dziale 750, 75075, § 6207 – zaplanowano kwotę 82.654,00 zł – refundacja w ramach wydatków poniesionych na realizację projektu: „Zakup, dostawa i montaż 6 witaczy” - dochody przeniesiono do realizacji w roku 2023,
- w dziale 754, 75412, § 6207 – zaplanowano kwotę 299.428,11 zł – refundacja w ramach wydatków poniesionych na realizację projektu: "Termomodernizacja Budynku OSP w Janiszewicach" (umowa nr UDA-RPLD.04.02.02-10-0033/19-00) - dochody wykonano,
- zwrot z budżetu państwa części wydatków poniesionych na fundusz sołecki w kwocie: 83.606,13 zł,
- w dziale 900, rozdział 90005, § 6207 i § 6299 zaplanowano łącznie kwotę: 5.396.159,80 zł na realizację projektu: „Budowa instalacji odnawialnych źródeł energii na terenie Gminy Zduńska Wola i Zapolice” ramach Osi Priorytetowej IV Gospodarka niskoemisyjna Działanie IV.1 Odnawialne źródła energii Poddziałanie IV.1.2 Odnawialne źródła energii Regionalnego Programu Operacyjnego Województwa Łódzkiego na lata 2014-2020 (Umowa nr UDA-RPLD.04.01.02-10-0094/18-00 w ramach Regionalnego Programu Operacyjnego Województwa Łódzkiego na lata 2014-2020) - dochody te zostały wykonane w roku 2022 w kwocie łącznej 5.414.577,06 zł.



Także w dochodach majątkowych, w dziale 854, rozdział 85495, zaplanowano kwotę 186.009,00 zł. Jest to planowana do otrzymania dotacja celowa w ramach programów finansowanych z udziałem środków europejskich w związku z podpisaniem z Urzędem Marszałkowskim w Łodzi umowy w ramach poddziałania 19.2 „Wsparcie na wdrażanie operacji w ramach strategii rozwoju lokalnego kierowanego przez społeczność” objętego Programem Rozwoju Obszarów Wiejskich na lata 2014-2020 na realizację przedsięwzięcia: „Rozbudowa miejsc rekreacji na terenie Gminy Zduńska Wola”. Dotacja otrzymana w 2023 roku.

W zakresie dochodów majątkowych w dziale 900, rozdział 90095 wpłynęła kwota 100.000,00 zł - jest dotacja celowa z Województwa Łódzkiego na realizację przedsięwzięcia: „Zielony zakątek pod chmurką – sołectwo Krobanów”.

Na dochody majątkowe składają się także dochody ze sprzedaży majątku. W roku 2022 zostały one zrealizowane w wysokości: 879.978,79 zł na planowane 804.000,00 zł.

Analizując strukturę dochodów Gminy Zduńska Wola z podziałem na ich rodzaj, to największy udział w analizowanym okresie stanowiły dochody własne gminy.

Tabela 9. Dochody Gminy Zduńska Wola w latach 2020-2022 [zł]

Dochody	2020	2021	2022
dochody własne	22.437.478,13	26.982.295,61	31.324.122,38
subwencja ogólna	16.165.082,00	18.563.450,00	16.913.409,00
dotacja ogółem	26.308.582,82	20.984.124,04	20.196.093,39
Środki z funduszy celowych			11.918.537,37
Dochody ogółem	64.911.142,95	66.529.869,65	80.352.162,14

Źródło: Opracowanie własne

4.1.1. Dochody własne

Wysokość dochodów własnych Gminy Zduńska Wola rokrocznie rosła. Największy procentowy wzrost dochodów własnych odnotowano z tytułu podatku od nieruchomości, oraz z dochodów z majątku (sprzedaż, wieczyste użytkowanie, wynajem).



**Tabela 10. Poszczególne kategorie dochodów własnych
Gminy Zduńska Wola [zł]**

Rodzaj podatku	2020	2021	2022
Wpływy z opłat i podatków	12.137.733,56	15.543.467,12	17.736.428,81
podatek rolny	602.907,00	599.223,00	629.576,00
podatek leśny	105.334,32	106.297,89	116.538,40
podatek od nieruchomości	5.569.483,40	6.071.620,80	6.568.012,20
podatek od środków transportowych	153.380,40	272.257,10	211.012,00
podatek od ccp	553.628,38	800.086,80	773.871,85
wpływy z opłaty skarbowej	27.200,90	24.852,00	22.548,00
dochody z majątku	448.934,04	670.211,71	1.176.341,65
wpływy z usług	351.092,26	519.488,03	
pozostałe dochody własne	4.325.772,86	6.479.429,79	

Źródło: Opracowanie własne

**Tabela 11. Udział w podatkach stanowiących dochód państwa w
Gminie Zduńska Wola w latach 2020-2022 [zł]**

Udział w podatkach stanowiących dochód państwa	2020	2021	2022
od osób fizycznych	10.102.652,00	11.178.031,00	13.373.505,57
od osób prawnych	197.092,57	260.797,49	214.188,00
Razem	10.299.744,57	11.438.828,49	13.587.693,57

Źródło: Opracowanie własne

Największy udział w dochodach własnych Gminy Zduńska Wola w 2022 r. miały podatki stanowiące dochód państwa od osób fizycznych. Udział ten wyniósł 42,69%. Jest on wyższy o 1,27% w porównaniu do roku 2021 (41,42%). Równie wysoki udział stanowiły wpływy z tytułu podatku od nieruchomości (20,96%). Udział ten jest niższy w porównaniu z rokiem 2021 o 1,54%. Należy podkreślić, że Gmina Zduńska Wola, jak i inne gminy, począwszy od roku 2023 nie może w sposób pośredni oddziaływać na wysokość dochodów z udziałów we wpływach z podatku dochodowego od osób fizycznych, ze względu na fakt, że plan wysokości udziału zarówno w PIT jak i w CIT określa nominalnie Ministerstwo Finansów dla każdej z gmin.



W 2022 r. wpływy z tytułu: podatków i opłat oraz udział w podatkach stanowiących dochód państwa od osób prawnych i fizycznych stanowiły około 38,98% dochodów gminy ogółem. gmina jednak może wpływać na wzrost podatku od nieruchomości od osób prawnych tworząc korzystne warunki do podejmowania działalności gospodarczej, by na jej terytorium powstało jak najwięcej podmiotów gospodarczych. Działania zachęcające potencjalnych przedsiębiorców mogą obejmować promocję gminy jako dobrego miejsca do rozwoju przedsiębiorczości, a także działania związane z uzbrajaniem terenów pod inwestycje.

4.1.2. Subwencje

Dochody z tytułu subwencji ogólnej stanowiły w roku 2022 – 21,04% ogółu dochodów Gminy Zduńska Wola. Subwencja oświatowa stanowiła 76,92 % subwencji ogólnej.

Tabela 12. Udział poszczególnych części subwencji w dochodach ogólnych Gminy Zduńska Wola w latach 2020-2022 [zł]

Subwencja	2020	2021	2022
część oświatowa subwencji ogólnej	11.991.698,00	12.332.773,00	13.011.140,00
część równoważąca subwencji ogólnej	120.565,00	2.242.997,00	0,00
część wyrównawcza subwencji ogólnej	4.052.819,00	3.987.680,00	3.902.269,00
Razem	16.165.082,00	18.563.450,00	16.913.409,00

Źródło: Opracowanie własne

4.1.3. Dotacje

W perspektywie lat 2020-2022 wysokość dotacji celowych w strukturze dochodów Gminy Zduńska Wola kształtowała się na wyrównanym poziomie.

Na zadania zlecone przez administrację rządową Gmina Zduńska Wola otrzymała w roku 2022 dotacje w kwocie: 12.180.281,81 zł.

W ramach zadań zleconych finansowanych z dotacji realizowane są następujące działania:

- 1) realizacja świadczeń rodzinnych, świadczeń z funduszu alimentacyjnego, zasiłku dla opiekunów;
- 2) na realizacja zadań wynikających z ustawy o pomocy państwa w wychowywaniu dzieci (6 m-cy);



- 3) sfinansowanie wypłat zryczałtowanych dodatków energetycznych dla odbiorców wrażliwych energii elektrycznej;
- 4) realizacja ustawy o zwrocie podatku akcyzowego zawartego w cenie oleju napędowego wykorzystywanego do produkcji rolnej, w tym na pokrycie kosztów postępowania
- 5) w sprawie jego zwrotu poniesionych przez gminę;
- 6) realizacja zadań wynikających z ustawy prawo o aktach stanu cywilnego, ustawy o ewidencji ludności oraz ustawy o dowodach osobistych;
- 7) realizację rządowego programu „Dobry start”;
- 8) prowadzenie stałego rejestru wyborców;
- 9) realizacja jednorazowego świadczenia z tytułu urodzenia się żywego dziecka, u którego zdiagnozowano ciężkie i nieodwracalne upośledzenie albo nieuleczalną chorobę zagrażającą jego życiu, które powstały w prenatalnym okresie rozwoju dziecka lub w czasie porodu – realizacja ustawy o wsparciu kobiet w ciąży i rodzin „Za życiem”;
- 10) wyposażenie szkół w podręczniki, materiały edukacyjne lub materiały ćwiczeniowe.

W ramach dotacji na zadania własne gmina otrzymała w 2022 roku kwotę: 1.403.563,55 zł. W tym kwotę 83.606,13 zł stanowiły dotacje majątkowe.

Tabela 13. Dotacje w budżecie Gminy Zduńska Wola w latach 2020-2022 [zł]

Dotacje	2020	2021	2022
dotacje ogółem [zł]	26.308.582,82	20.984.124,04	20.196.093,39
dotacje celowe [zł]	26.308.582,82	20.984.124,04	20.196.093,39
pozostałe [zł]	0	0	0
% udział w dochodach	40,5%	31,54%	25,13%

Źródło: Opracowanie własne



4.2. Wydatki budżetu Gminy Zduńska Wola

W latach 2020-2022 wydatki bieżące Gminy Zduńska Wola rosły systematycznie. Wydatki bieżące (prawie 93% w 2021 r.), które przeznaczane są na bieżące realizowanie zadań własnych gminy. W okresie 2020-2022 można zaobserwować systematyczny wzrost wydatków bieżących gminy, który jest spowodowany:

- realizowaniem przez Gminę Zduńska Wola nowych zadań, które zostały sędowane na wszystkie gminy przez Państwo, jednakże nie zostały przekazane dodatkowe środki na ich realizację. W związku z tym, gmina realizuje więcej zadań własnych przy takim samym budżecie,
- pojawieniem się nowych kosztów eksploatacyjnych generowanych przez nowo zrealizowane inwestycje (np. koszty utrzymania nowo wybudowanej kanalizacji, dróg, boisk wielofunkcyjnych, placów zabaw itp.).

Należy zauważyć, że oprócz wydatków bieżących, w budżecie gminy występują również wydatki majątkowe, wynikające z aktywnej polityki inwestycyjnej Gminy Zduńska Wola. Wydatki majątkowe pełnią rolę wydatków rozwojowych, przekładając się bezpośrednio na wzrost potencjału mieszkaniowego, turystycznego i inwestycyjnego gminy, a przede wszystkim poprawę jakości życia mieszkańców.

Tabela 14. Wydatki Gminy Zduńska Wola w latach 2020-2022 [zł]

Wydatki	2020	2021	2022
ogółem [zł]	61.534.231,37	60.059.596,03	81.957.327,90
majątkowe [zł]	8.264.975,87	4.227.226,43	16.455.770,55
% udział wyd. majątkowych	13,43%	7,03%	20,07%
bieżące [zł]	53.269.255,50	55.832.369,60	65.501.558,35
% udział wyd. bieżących	86,57%	92,97%	79,93%

Źródło: Opracowanie własne



Tabela 15. Struktura wydatków Gminy Zduńska Wola w latach 2020-2022 [zł]

Wydatki	2020	2021	2022
Dział 010 - Rolnictwo i łowiectwo	437.517,05	538.339,90	2.360.158,52
Dział 600 - Transport i łączność	7.101.730,93	3.263.045,51	7.279.023,99
Dział 700 - Gospodarka mieszkaniowa	277.587,63	331.960,18	491.122,23
Dział 710 - Działalność usługowa	4.048,21	29.609,26	35.441,52
Dział 720 - Informatyka			272.261,07
Dział 750 - Administracja publiczna	4.377.142,76	4.854.984,98	6.259.484,30
Dział 751 - Urzędy naczelnych organów władzy państwowej, kontroli i ochrony prawa oraz sądownictwa	66.659,00	2.460,00	2.461,00
Dział 754 - Bezpieczeństwo publiczne i ochrona przeciwpożarowa	375.767,67	730.858,36	457.765,53
Dział 757 - Obsługa długu publicznego	162.803,52	83.672,61	326.548,99
Dział 758 – Różne rozliczenia finansowe	0	4.840,00	0,00
Dział 801 - Oświata i wychowanie	19.659.132,70	21.956.308,74	24.755.496,12
Dział 851 - Ochrona zdrowia	94.002,11	94.848,08	92.352,68
Dział 852 - Pomoc społeczna	2.032.377,78	2.327.512,81	3.919.683,41
Dział 853 – Pozostałe zadania w zakresie pomocy społecznej			9.453.780,51
Dział 854 - Edukacyjna opieka wychowawcza	1.190.058,32	1.124.616,87	346.086,76



Dział 855 - Rodzina	19.102.315,05	18.792.852,77	10.502.842,45
Dział 900 - Gospodarka komunalna i ochrona środowiska	6.181.103,58	5.354.754,79	14.818.798,96
Dział 921 - Kultura i ochrona dziedzictwa narodowego	272.359,92	265.938,29	327.782,17
Dział 926 - Kultura fizyczna i sport	199.625,14	302.982,88	256.238,69
Razem:	61.534.231,37	60.059.596,03	81.957.328,90

Źródło: Opracowanie własne

Analizując strukturę wydatków Gminy Zduńska Wola w latach 2020-2022 można zauważyć następujące relacje:

- od 2020 roku wydatki bieżące Gminy Zduńska Wola rosły systematycznie,
- w całym analizowanym okresie największa część środków finansowych kierowana była na cele oświaty i wychowania – w 2022 r. - wydatki te stanowiły **79,92% wydatków bieżących**. Biorąc pod uwagę wysokość subwencji oświatowej oraz poziom wydatków w dziale „Oświata i wychowanie” należy stwierdzić, że cała część dochodów z tytułu subwencji nie pokrywa już wydatków związanych z wynagrodzeniami pracowników oświaty – wydatki wykonane w grupie wynagrodzeń w dziale 801: 18.593.627,29 zł, również pozostałe wydatki spoczywają na organie prowadzącym, czyli na Gminie Zduńska Wola.

Tabela 16. Wysokość subwencji oświatowej i wydatków na oświatę na terenie Gminy Zduńska Wola w latach 2020-2022 [zł]

Wyszczególnienie	2020	2021	2022
subwencja oświatowa	11.991.698,00	12.332.773,00	13.011.140,00
wydatki na oświatę	20.544.283,14	22.896.441,93	24.755.496,12
Różnica	8.552.585,14	10.563.668,93	11.744.356,12

Źródło: Opracowanie własne

Wydatki na oświatę związane są głównie z zapewnieniem bazy oświatowej o wysokim standardzie, a także z zapewnieniem wysokiego poziomu nauczania. Ograniczenie tych wydatków wpłynie niekorzystnie na poziom i wizerunek oświaty na terenie gminy, nad którym organ prowadzący oraz dyrektorzy placówek oświatowych pracują intensywnie od wielu lat.



W związku z tym, w dłuższym okresie należy dążyć do zwiększenia subwencji oświatowej poprzez zwiększenie liczby uczniów uczęszczających do szkół zlokalizowanych na terenie gminy. Do wzrostu liczby uczniów przyczynić się może także zwiększenie atrakcyjności gminy dla mieszkańców i potencjalnych mieszkańców. W wyniku migracji na teren gminy, wzrost liczby dzieci, może wpłynąć na wysokość dochodów gminy z tytułu subwencji oświatowej.

Wydatki z zakresu pomocy społecznej, pozostałych zadań w zakresie pomocy społecznej oraz rodziny w 2022 r. stanowiły 29,13% ogółu wydatków budżetowych. Wprawdzie podstawowym źródłem finansowania tych wydatków były dotacje z budżetu państwa przekazywane na realizację zadań zleconych, jednak z upływem czasu zwiększał się także zakres zadań finansowanych środkami własnymi budżetu gminy. Ponadto, analizując zachodzące zmiany demograficzne należy zakładać, że udział tej grupy wydatków będzie wykazywał w dłuższym okresie tendencję rosnącą. Należy również zauważyć, że wydatki na opiekę społeczną są drugimi co do wielkości wydatkami Gminy Zduńska Wola.

Wydatki na administrację publiczną w 2022 r. stanowiły prawie 7,63% wydatków ogółem gminy.

Zwiększa się także wielkość środków przeznaczonych się na dział „transport i łączność”, które wykorzystywane są m.in. na utrzymanie dróg gminnych, ale także na rozwój i poprawę jakości dróg gminnych.

Gmina Zduńska Wola (podobnie jak inne gminy w Polsce), zmuszona jest pokrywać koszty związane z realizacją nowych zadań narzuconych przez władze centralne z budżetu własnego. W związku z tym, że zmiany te dotyczą różnych obszarów funkcjonowania gminy, to konsekwencją tych zmian jest znaczny wzrost wydatków bieżących Gminy Zduńska Wola (zwłaszcza w ramach administracji publicznej, opieki społecznej oraz gospodarki komunalnej), co w konsekwencji wpływa na wzrost udziału tych wydatków w ogólnej strukturze wydatków gminy.

4.3. Postępowania przetargowe

W roku 2022 przeprowadzonych zostało **16 postępowań w trybie ustawy Prawo zamówień publicznych** z tego:

- **6 postępowań dotyczyło robót budowlanych** - wartość zawartych umów w wyniku tych postępowań: **31 453 471 zł brutto**,
- **3 postępowania dotyczyły usług** - wartość zawartych umów w wyniku tych postępowań: **135 990,98 zł brutto**,
- **7 postępowań dotyczyło dostaw** – wartość zawartych umów w wyniku tych postępowań: **2 845 831,27 zł brutto**.



4.4. Wynik budżetów Gminy Zduńska Wola w latach 2020-2022

W tabeli 17 przedstawiono wielkość wydatków budżetowych na tle dochodów Gminy Zduńska Wola w latach 2020-2022, obrazując tym samym wysokość wyniku finansowego osiąganego przez gminę w poszczególnych latach.

Tabela 17. Wyniki budżetów Gminy Zduńska Wola w latach 2020-2022 [zł]

Wyszczególnienie	2020	2021	2022
Dochody	64.911.142,95	68.956.586,47	80.352.162,14
Wydatki	61.534.231,37	60.059.596,03	81.957.328,90
Wynik	3.376.911,58	8.896.990,44	-1.605.166,76

Źródło: Opracowanie własne

Jak widać na powyższym zestawieniu w latach 2020-2021 Gmina Zduńska Wola osiągała nadwyżkę operacyjną. Natomiast w roku 2022 gmina osiągnęła ujemny wynik budżetu, tzn. dochody wykonane były niższe niż wydatki o kwotę: 1.605.166,76 zł. Na realizację wydatków majątkowych w roku 2022 wydatkowano kwotę: 16.455.770,55 zł.

4.5. Pozyskiwanie środków zewnętrznych na realizację zadań

Gmina Zduńska Wola na realizację różnorodnych zadań pozyskuje środki finansowe zewnętrzne: unijne bądź krajowe. Z tych środków realizowane są inwestycje komunalne takie jak budowa dróg, remonty budynków, projekty edukacyjne oraz społeczne.

Wykorzystywano środki zewnętrzne m.in z następujących programów krajowych i unijnych:

- Regionalny Program Operacyjny Województwa Łódzkiego 2014 – 2020,
- Rządowy Fundusz Polski Ład: Program Inwestycji Strategicznych,
- Rządowy Fundusz Rozwoju Dróg,
- Program Rozwoju Obszarów Wiejskich na lata 2014 – 2020.



W roku 2022 realizowane były następujące projekty finansowane ze środków zewnętrznych :

- 1) „Rozbudowa i przebudowa drogi gminnej nr 114260E w miejscowości Izabelów Mały, gm. Zduńska Wola”
Źródło finansowania: Rządowy Fundusz Rozwoju Dróg
Dotacja: 2.256.312,00 zł;
- 2) „Budowa instalacji odnawialnych źródeł energii na terenie Gminy Zduńska Wola i Zapolice”
Źródło finansowania: Regionalny Program Operacyjny Województwa Łódzkiego 2014 – 2020
Dotacja: 6.925.282,96 zł;
- 3) „Rozbudowa i budowa drogi gminnej we wsiach Ochraniew, Henryków, Biały Ług – etap I”
Źródło finansowania: Dotacja z budżetu Województwa Łódzkiego, pochodzących z tytułu wyłączenia z produkcji gruntów rolnych
Dotacja: 231.910,00 zł;
- 4) „Budowa stacji uzdatniania wody w miejscowości Rębieskie”
Źródło finansowania: Program Rozwoju Obszarów Wiejskich 2014 – 2020
Dotacja: 1.253.426,00 zł;
- 5) „Budowa sieci kanalizacji sanitarnej z przyłączami do posesji w miejscowości Wojślawice i Korczew Gmina Zduńska Wola”
Źródło finansowania: Rządowy Fundusz Polski Ład: Program Inwestycji Strategicznych
Dotacja: 10.616.000,00 zł
Program Rozwoju Obszarów Wiejskich 2014 – 2020
Dotacja: 746.573 zł;
- 6) „Przebudowa i rozbudowa infrastruktury rekreacyjnej na terenie Gminy Zduńska Wola”
Źródło finansowania: Program Rozwoju Obszarów Wiejskich 2014 – 2020
Dotacja: 136.132,00 zł;
- 7) „Cyfrowa gmina”
Źródło finansowania: Program Operacyjny Polska Cyfrowa na lata 2014-2020
Dotacja: 367.380,00 zł;
- 8) Infrastruktura sołecka na plus – „Zielony zakątek pod chmurką”
Źródło finansowania: budżet Województwa Łódzkiego
Dotacja: 100.000 zł;



9) „Sołectwo na plus” 2022

W ramach projektów w sołectwach zrealizowane zostały: - Czechy - „Kuchnia, miejscem międzypokoleniowej integracji mieszkańców”,

- Krobanów – „Kino leżakowe”,

- Wojślawice – „Poprawa ładu przestrzennego oraz intensyfikacja procesów rewitalizacji przestrzeni wokół siedziby Koła Gospodyń Wiejskich w Wojślawicach”.

Źródło finansowania: Dotacja celowa z budżetu Samorządu Województwa Łódzkiego, przeznaczona na dofinansowanie zadań własnych gminy w zakresie realizacji małych projektów lokalnych realizowanych na terenach wiejskich

Dotacja: 33.990,20 zł.

5. Inwestycje

5.1. Polityka inwestycyjna

Polityka inwestycyjna gminy polega na świadomym i celowym wyborze przedsięwzięć inwestycyjnych według ustalonych kryteriów oraz na odpowiednim doborze źródeł ich finansowania, co znajduje odzwierciedlenie w planowaniu strategicznym – w strategii rozwoju JST oraz w planowaniu wieloletnim (WPF).

5.2. Zestawienie inwestycji wykonanych w 2022 roku

Tabela 18. Wykaz inwestycji realizowanych w 2022 r.

Treść	Wykonanie
Rolnictwo i łowiectwo	1.904.060,70
Infrastruktura wodociągowa wsi	1.896.008,57
Montaż zestawu pompowego w SUW w Tymienicach	89.878,55
Zakup pompy głębinowej wraz z wymianą rurociągu tłocznego w studni w SUW w Czechach	25.489,00
Zakup pompy głębinowej wraz z wymianą rurociągu tłocznego w studni w SUW w Suchoczasach	42.357,51
Budowa stacji uzdatniania wody w miejscowości Rębieskie	838.671,00
Budowa stacji uzdatniania wody w miejscowości Rębieskie	899.612,51
Infrastruktura sanitacyjna wsi	8.052,13
Budowa sieci kanalizacji sanitarnej z przyłączami do posesji w miejscowości Wojślawice i Korczew Gmina Zduńska Wola	8.052,13
Transport i łączność	5.833.104,57



Drogi publiczne powiatowe	195.000,00
Miejski Obszar Funkcjonalny Zduńska Wola - Karsznice - budowa łącznika z drogą ekspresową S8 na terenie Powiatu Zduńskowolskiego i Powiatu Łaskiego	195.000,00
Drogi publiczne gminne	5.638.104,57
Rozbudowa drogi gminnej nr 114260E w miejscowości Polków na terenie Gminy Zduńska Wola	261.647,00
Rozbudowa dróg gminnych nr 119070E oraz 119067E na terenach miejscowości Beniaminów i Karolew w Gminie Zduńska Wola	166.605,00
Rozbudowa i budowa drogi we wsiach Ochraniew-Henryków-Biały Ług	1.579.686,90
Rozbudowa i przebudowa drogi gminnej nr 114260E w miejscowości Izabelów Mały, gm. Zduńska Wola	3.630.165,67
Gospodarka mieszkaniowa	339.221,87
Gospodarka gruntami i nieruchomościami	318.776,87
Wykup gruntów	318.776,87
Gospodarowanie mieszkaniowym zasobem gminy	20.445,00
Dokumentacja projektowa budowy wielorodzinnego budynku komunalnego mieszkalnego w miejscowości Korczew	20.445,00
Informatyka	37.807,74
Pozostała działalność	37.807,74
Cyfrowa gmina - grant- zakup serewrów i serwerów NAS	37.807,74
Administracja publiczna	324.868,86
Urzędy gmin (miast i miast na prawach powiatu)	194.969,79
Budowa instalacji fotowoltaicznej na potrzeby Urzędu Gminy Zduńska Wola	159.500,00
Zwiększenie dostępności Urzędu poprzez budowę Punktu Obsługi Interesanta	35.469,79
Promocja jednostek samorządu terytorialnego	129.899,07
Zakup, dostawa i montaż 6 witaczy	82.654,00
Zakup, dostawa i montaż 6 witaczy	47.245,07



Bezpieczeństwo publiczne i ochrona przeciwpożarowa	125.000,00
Komendy powiatowe Państwowej Straży Pożarnej	35.000,00
Zakup samochodów ratowniczo-gaśniczych, samochodów specjalnych, pojazdów i wyposażenia z przeznaczeniem dla KP Państwowej Straży Pożarnej w Zduńskiej Woli.	35.000,00
Ochotnicze straże pożarne	90.000,00
Zakup lekkiego samochodu pożarniczego OSP Wojstawice	90.000,00
Oświata i wychowanie	13.809,00
Szkoły podstawowe	13.809,00
Wydatki inwestycyjne jednostek budżetowych	13.809,00
Budowa boiska wielofunkcyjnego w miejscowości Izabelów- poprawa stanu przyszkolnej infrastruktury	3.846,00
Poprawa efektywności energetycznej budynków oświatowych na terenie Gminy Zduńska Wola	9.963,00
Edukacyjna opieka wychowawcza	252.263,21
Pozostała działalność	252.263,21
Przebudowa i rozbudowa infrastruktury rekreacyjnej na terenie Gminy Zduńska Wola	136.132,00
Przebudowa i rozbudowa infrastruktury rekreacyjnej na terenie Gminy Zduńska Wola	116.131,21
Gospodarka komunalna i ochrona środowiska	7.575.634,60
Gospodarka ściekowa i ochrona wód	81.000,00
Budowa przydomowych oczyszczalni ścieków	81.000,00
Ochrona powietrza atmosferycznego i klimatu	7.394.634,60
Budowa instalacji odnawialnych źródeł energii na terenie Gminy Zduńska Wola i gminy Zapolice	4.141.458,83
Budowa instalacji odnawialnych źródeł energii na terenie Gminy Zduńska Wola i gminy Zapolice	1.517.300,17
Budowa instalacji odnawialnych źródeł energii na terenie Gminy Zduńska Wola i gminy Zapolice	1.735.875,60
Pozostała działalność	100.000,00
Zielony zakątek pod chmurką - sołectwo Krobanów	100.000,00



Kultura i ochrona dziedzictwa narodowego	50.000,00
Biblioteki	50.000,00
„Biblioteka XXI wieku w Zduńskiej Woli”	50.000,00
Razem	16.455.770,55

Źródło: Opracowanie własne

Poziom wydatków majątkowych przeznaczonych na realizację inwestycji ogółem wyniósł 16.455.770,55 PLN.

5.3. Stan infrastruktury drogowej, oświetlenia i urządzeń towarzyszących

Na koniec roku 2022 długość dróg gminnych wynosiła 87,865 km, w tym 72,54 km o nawierzchni bitumicznej.

W roku 2022 przebudowano 1,55 km dróg oraz wykonano chodnik na odcinku 1,42 km.

Łączna ilość punktów oświetleniowych na terenie gminy wynosi 2058.

Wiat przystankowych przy drogach, służących mieszkańcom, którzy korzystają z komunikacji publicznej jest 47.

6. Realizacja funduszu sołectkiego

Fundusz sołectki w Gminie Zduńska Wola jest realizowany od 2009 roku na podstawie ustawy z dnia 20 lutego 2009 roku o funduszu sołectkim, następnie na podstawie ustawy z dnia 21 lutego 2014 roku o funduszu sołectkim (Dz.U. z 2014, poz. 301 z późn. zm.). Na podstawie obowiązującej ustawy Rada Gminy Zduńska Wola w dniu 31 marca 2014 roku podjęła uchwałę nr XLV/343/2014 w sprawie wyrażenia zgody na wyodrębnienie w budżecie gminy środków stanowiących fundusz sołectki. Wobec tego w roku 2022 w budżecie gminy przeznaczono 829.498,91 zł na realizację zadań w ramach funduszu sołectkiego.

Tabela 19. Wykonanie funduszu sołectkiego w roku 2022 [zł]

Lp.	Sołectwo	Wartość	Wykonanie
1.	Annopole Nowe	22.998,60	6.898,00
2.	Annopole Stare	17.236,84	4.928,00
3.	Biały Ług	22.078,65	6.620,96
4.	Czechy	48.418,10	14.525,43
5.	Gajewniki	18.689,39	5.571,53
6.	Gajewniki - Kolonia	17.624,19	5.200,00



7.	Henryków	23.773,29	7.131,99
8.	Izabelów	48.418,10	14.336,00
9.	Janiszewice	39.557,59	9.688,88
10.	Karsznice	24.257,47	7.277,00
11.	Kłady	18.059,95	5.059,95
12.	Korczew	32.391,71	6.124,10
13.	Krobanów	22.514,42	6.754,05
14.	Michałów	26.000,52	5.000,00
15.	Mostki	14.815,94	3.852,39
16.	Ochraniew	32.198,04	9.657,72
17.	Ogrodzisko	26.629,96	26.629,96
18.	Opiesin	35.490,47	9.130,26
19.	Ostrówek	21.207,13	3.600,00
20.	Piaski	32.585,38	9.500,00
21.	Polków	21.013,46	6.303,95
22.	Poręby	19.221,99	5.754,45
23.	Pratków	25.371,08	7.610,02
24.	Rębieskie	24.160,63	7.160,63
25.	Suchoczasy	27.985,66	27.827,70
26.	Tymienice	45.270,92	5.699,14
27.	Wojstawice	42.559,51	12.559,51
28.	Wólka Wojstawska	18.108,37	6.768,25
29.	Wymysłów	23.628,03	7.071,01
30.	Zamłynie	21.110,29	6.110,29
31.	Zborowskie	16.123,23	4.800,00
		829.498,91	265.151,17

Źródło: Opracowanie własne



Środki funduszu sołectwa, na podstawie uchwał podejmowanych przez zebrania wiejskie, mieszkańcy sołectw w 2022 roku przeznaczali między innymi na:

- doposażenie placów w urządzenia zabawowe i fitness,
- zakup sprzętu sportowego,
- wykonanie utwardzeń placów kostką brukową,
- współfinansowanie, wykonanie projektów technicznych oraz budowę oświetlenia,
- zakup wyposażenia do świetlic wiejskich,
- imprezy integracyjne mieszkańców,
- wymianę i modernizację oświetlenia ulicznego,
- bieżące utrzymanie świetlic i placów wiejskich.

7. Zagospodarowanie przestrzenne

Do zadań z zakresu gospodarki przestrzennej realizowanych przez zespół ds. zagospodarowania przestrzennego należą m.in.

- Przygotowywanie projektów decyzji o warunkach zabudowy i decyzji o ustaleniu lokalizacji inwestycji celu publicznego.
- Tworzenie przepisów prawa miejscowego poprzez sporządzanie miejscowych planów zagospodarowania przestrzennego uchwalanych przez Radę gminy w celu ustalenia przeznaczenia terenu, zasad ochrony i kształtowania ładu przestrzennego, ochrony środowiska, przyrody, dziedzictwa kulturowego, zasad kształtowania zabudowy, wyposażenia terenu w infrastrukturę techniczną oraz innych warunków i ograniczeń w zagospodarowaniu terenów.
- Sporządzanie studium uwarunkowań i kierunków zagospodarowania przestrzennego gminy oraz jego zmian, oceny zmian w zagospodarowaniu, analiz realizacji planów miejscowych oraz potrzeb w zakresie ich sporządzania, ocen skutków prawnych uchwalenia planów miejscowych.
- Przygotowywanie opinii i ekspertyz w zakresie planowania przestrzennego i budownictwa.
- Prowadzenie spraw związanych z naliczeniem tzw. renty planistycznej.
- Przygotowywanie zaświadczeń, wypisów i wyrysów z miejscowych planów zagospodarowania przestrzennego oraz studium uwarunkowań i kierunków zagospodarowania przestrzennego.
- Przygotowywanie postanowień o wstępnych projektach podziału działek.



7.1. Studium uwarunkowań i kierunków zagospodarowania

Studium uwarunkowań i kierunków zagospodarowania przestrzennego jest dokumentem kreującym politykę przestrzenną gminy i lokalne zasady zagospodarowania.

Aktualnie obowiązujące Studium uwarunkowań i kierunków zagospodarowania przestrzennego gminy zostało przyjęte uchwałą Nr XXXVI/272/2013 Rady Gminy Zduńska Wola z dnia 29 sierpnia 2013 r. Najbardziej aktualnym na dzień dzisiejszy obowiązującym Studium uwarunkowań i kierunków zagospodarowania przestrzennego Gminy Zduńska Wola jest to zmienione częściowo uchwałą Nr XXIV/178/2020 w dniu 27 sierpnia 2020 r.

7.2. Plany zagospodarowania przestrzennego

Plany zagospodarowania przestrzennego stanowią podstawę planowania przestrzennego w gminie, określają przeznaczenie, warunki zagospodarowania i zabudowy terenu.

- Na terenie Gminy Zduńska Wola obowiązują 21 planów zagospodarowania przestrzennego.
- Ponadto prowadzone są prace nad sporządzeniem 1 planu zagospodarowania przestrzennego:
- w dniu 10 lutego 2022 r Rada Gminy Zduńska Wola podjęła uchwałę Nr XLIV/351/2022 w sprawie przystąpienia do sporządzenia miejscowego planu zagospodarowania przestrzennego dla obszaru położonego w miejscowości Zborowskie, Gmina Zduńska Wola.

7.3. Decyzje o ustaleniu lokalizacji inwestycji celu publicznego oraz decyzje o warunkach zabudowy.

Decyzja o warunkach zabudowy i zagospodarowania terenu jest aktem administracyjnym, przez który następuje określenie sposobów zagospodarowania i warunków zabudowy terenu w przypadku braku miejscowego planu zagospodarowania przestrzennego. Akt ten występuje w dwóch formach w zależności od rodzaju planowanej inwestycji: decyzji o ustaleniu lokalizacji inwestycji celu publicznego oraz decyzji o warunkach zabudowy. Zdecydowana większość decyzji wydanych na terenie Gminy Zduńska Wola dotyczyła budowy oraz rozbudowy, przebudowy i nadbudowy budynków mieszkalnych, na wniosek osób fizycznych.



Tabela 20. Liczba wniosków o wydanie decyzji – w 2022 roku

Rok	Liczba wniosków o wydanie decyzji zabudowy	Liczba złożonych wniosków o wydanie decyzji o ustalenie lokalizacji inwestycji celu publicznego
2022	227	28

Źródło: opracowanie własne

1. Wydane decyzje o warunkach zabudowy w 2022 r. z podziałem na obręby



Tabela 21. Decyzje z podziałem na rodzaj budynku

Decyzje o warunkach zabudowy	
dotyczące budowy / rozbudowy / przebudowy:	
budynków usługowych	3
instalacji fotowoltaicznych	8
budynków rekreacyjnych	2
zbiorników wodnych	1
budynków gospodarczych i garażowych	30
budynków mieszkalnych	157
pozostałe decyzje, tj. decyzje o przeniesieniu lub zmianie decyzji	30

Źródło: opracowanie własne

*liczba wydanych decyzji o warunkach zabudowy może różnić się z liczbą rodzajów obiektów dla których została wydana decyzja ze względu na uwzględnienie w jednym wniosku kilku rodzajów budynków.

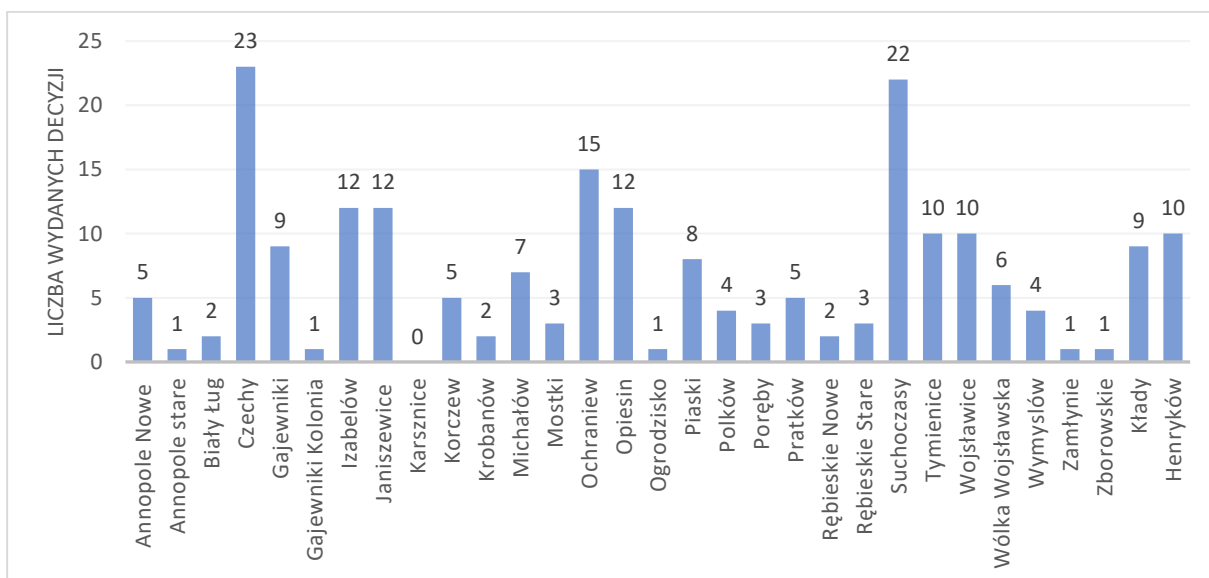

2. Wydane decyzje o ustalenie lokalizacji inwestycji celu publicznego w 2022 r. z podziałem na obręby



Tabela 22. Decyzje dotyczące innych obiektów i sieci

Decyzje o ustalenie lokalizacji inwestycji celu publicznego	
dotyczące budowy / rozbudowy / przebudowy:	
sieci wodociągowej (w tym Stacja Uzdatniania Wody)	10
Stacji bazowej telefonii komórkowej	2
sieci energetycznej oraz linii oświetlenia	9
sieci gazociągowej	4
drogi gminnej / powiatowej	3

Źródło: opracowanie własne

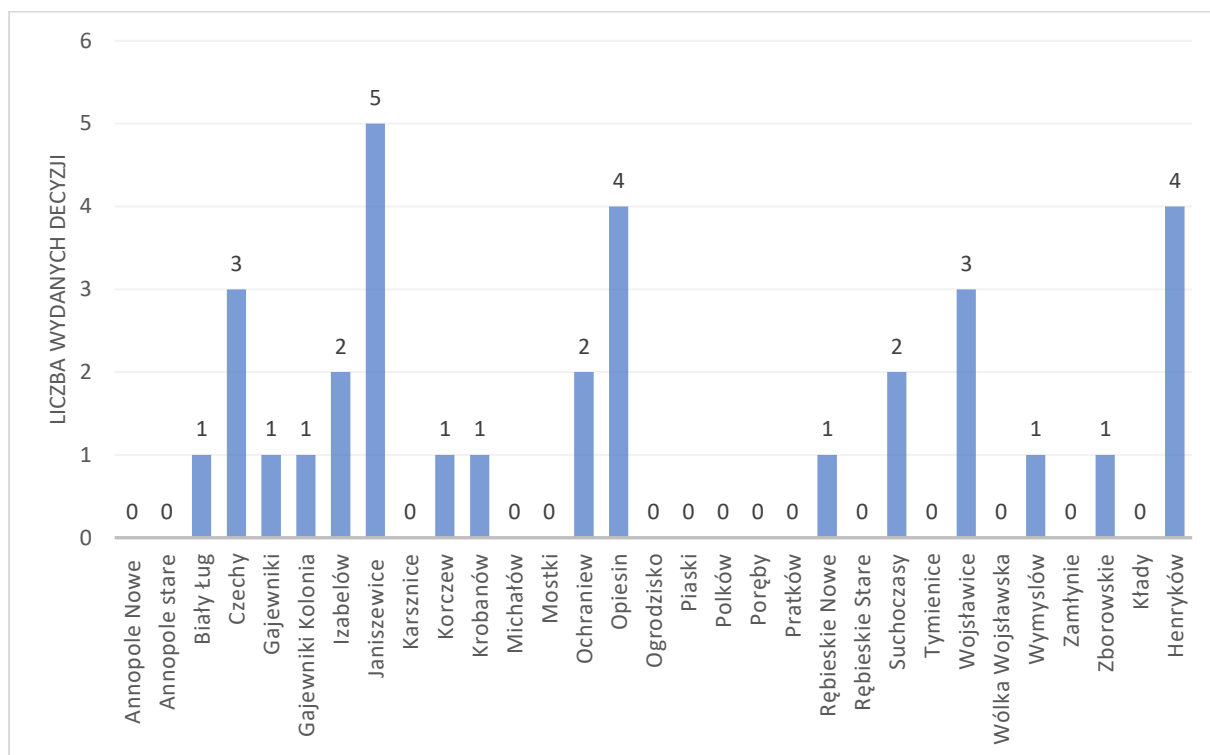

7.4. Wydawanie opinii (w tym dotyczących podziału działek), zaświadczeń, wypisów i wyrysów z planów miejscowych i studium

Tabela 23. Wypisy, wyrysy, opinie i zaświadczenia

Rodzaj dokumentu	Liczba złożonych wniosków
Wypisy i wyrysy z miejscowego planu zagospodarowania przestrzennego i studium	19
Zaświadczenia z miejscowego planu zagospodarowania przestrzennego i studium	255
Postanowienia o wstępnym projekcie podziału	67
Opinie	47

Źródło: opracowanie własne

8. Gospodarka komunalna

8.1. Gospodarka przestrzenna i decyzje środowiskowe

Zgodnie z art. 47a ustawy z dnia 17 maja 1989 r. Prawo geodezyjne i kartograficzne (Dz. U. z 2021 r. poz. 1990 ze zm.) do zadań gminy należy, m.in.: ustalanie numerów porządkowych oraz zakładanie i prowadzenie ewidencji miejscowości, ulic i adresów. Ewidencję miejscowości, ulic i adresów prowadzi się w systemie teleinformatycznym.

Na terenie Gminy Zduńska Wola zgodnie z wykazem urzędowych nazw miejscowości i ich części ogłoszonym w rozporządzeniu Ministra Administracji i Cyfryzacji z dnia 13 grudnia 2012 r. w sprawie wykazu urzędowych nazw miejscowości i ich części (Dz.U. z 2013 r. poz. 200) w 39 miejscowościach na bieżąco ustalane są numery porządkowe.

W kilku miejscowościach zostały wprowadzone nazwy ulic. W tabeli wytłuszczono nazwy 11 nowych ulic ustalonych w 2022 roku.



Tabela 24. Wykaz obrębów geodezyjnych, miejscowości i ulic na terenie Gminy Zduńska Wola

L.p.	Obręb geodezyjny	miejscowość	ulica
1.	Annopole Nowe	Annopole Nowe Wiktorów (osada)	
2.	Annopole Stare	Annopole Stare	Zamłyńska Rumiankowa Tymiankowa Szałwiowa Miętowa
3.	Biały Ług	Biały Ług	
4.	Czechy	Czechy	Leśna rondo Pośła Piotra Rychlika Brzozowa Hebanowa Ambrowa Topolowa
5.	Gajewniki	Gajewniki	
6.	Gajewniki Kolonia	Gajewniki-Kolonia	
7.	Izabelów	Andrzejów Izabelów Mały Izabelów	Polna (w m. Izabelów Mały) Płocka (w m. Izabelów Mały)
8.	Janiszewice	Janiszewice Maciejów Beniaminów Karolew	Pogodna (w m. Maciejów)
9.	Kłady	Kłady Dionizów	
10.	Karsznice	Karsznice	Cegielniana Kosynierów Kościuszki Parkowa Reymonta



			Księcia Józefa Poniatowskiego Stefana Żeromskiego Szlachecka Ogrodowa
11.	Korczew	Korczew	Brylantowa Diamentowa Srebrna Granatowa Perłowa Rubinowa Turkusowa Złota Agatowa Opalowa Koralowa Platynowa Krzemowa Grafitowa Szmaragdowa Szafirowa Bursztynowa
12.	Krobanów	Krobanów Krobanówek (osada)	Rondo Strażaków Ochotników
13.	Michałów	Michałów Ostrówek	
14.	Mostki	Mostki	Żwirowa Piaskowa Marmurowa Kamienna Torfowa Kwarcowa Bazaltowa



			Granitowa
15.	Ogrodzisko	Ogrodzisko	
16.	Ochraniew	Ochraniew	Błękitna Lazurowa
17.	Opiesin	Opiesin	Borowikowa
18.	Poręby	Poręby	Wiosenna
19.	Polków	Polków	Podleśna Cisowa Modrzewiowa
20.	Piaski	Piaski	
21.	obręb Pratków	Pratków	
22.	Rębieskie Nowe	Rębieskie-Kolonia	
23.	Rębieskie Stare	Rębieskie	
24.	Suchoczasy	Suchoczasy	Wilcza Rysia Sarnia
25.	Tymienice	Tymienice	Zakątek Chabrowa Słonecznikowa Szafirowa Smaragdowa Bursztynowa Fiołkowa Lawendowa Narcyzowa
26.	Wojślawice	Wojślawice	
27.	Wólka Wojśławska	Wólka Wojśławska	
28.	Wymysłów	Wymysłów	



29.	Zamłynie	Zamłynie	
30.	Zborowskie	Zborowskie Laskowiec	
31.	Henryków	Henryków	Czekoladowa Karmelowa Marcepanowa Miodowa

Źródło: Opracowanie własne

Numerory porządkowe nieruchomości ustala się z urzędu lub na wniosek zainteresowanych i zawiadamia o tych ustaleniach właścicieli nieruchomości lub inne podmioty uwidocznione w ewidencji gruntów i budynków, które tymi nieruchomościami władają.

Ewidencja adresów zawiera dane określające: numery porządkowe budynków mieszkalnych oraz innych budynków przeznaczonych do stałego lub czasowego przebywania ludzi, w tym w szczególności budynków: biurowych, ogólnodostępnych wykorzystywanych na cele kultury i kultury fizycznej, o charakterze edukacyjnym, szpitali i opieki medycznej oraz przeznaczonych do działalności gospodarczej, wybudowanych, w trakcie budowy i prognozowanych do wybudowania. Ewidencja adresów, może zawierać także dane adresowe dotyczące obiektów, takich jak: parkingi, garaże, wjazdy i wejścia do parków, ogrodów oraz innych miejsc zorganizowanego wypoczynku lub działalności gospodarczej.

Nowo ustalone numery porządkowe oraz ulice na bieżąco są wprowadzane do Internetowego Managera Punktów Adresowych firmy Geo-System Sp. z o.o. i zasilane do Geoportalu Krajowego. Na stronie internetowej, pod adresem <https://zdunskawola.e-mapa.net/> istnieje wgląd do aktualnej bazy adresowej prowadzonej przez Gminę Zduńska Wola.

W roku 2022 ustalono/zmieniono łącznie 296 punktów adresowych w formie zawiadomień o numerach porządkowych nieruchomości oraz zostało podjętych przez Radę Gminy Zduńska Wola 10 uchwał w sprawie nadania nazw ulic.





Tabela 25. Liczba ustalonych numerów porządkowych na budynki mieszkalne i budynki usługowe w latach 2020-2022

Rok	2020	2021	2022
Sumaryczna liczba adresów (nowych lub zmienionych)	181	176	296

Źródło: opracowanie własne

W związku z intensywnie rozwijającą się zabudową mieszkaniową jednorodzinną, często z gruntów rolnych powstają działki budowlane z wyznaczonymi drogami wewnętrznymi. Tym drogom nadawane są nazwy w celu zachowania właściwej numeracji porządkowej nieruchomości. Nazwa ulicy umożliwia nadanie działkom budowlanym odrębnej usystematyzowanej numeracji porządkowej, a także zapewnia sprawniejsze funkcjonowanie odpowiednim służbom: ratownictwa, poczcie, straży pożarnej i policji.

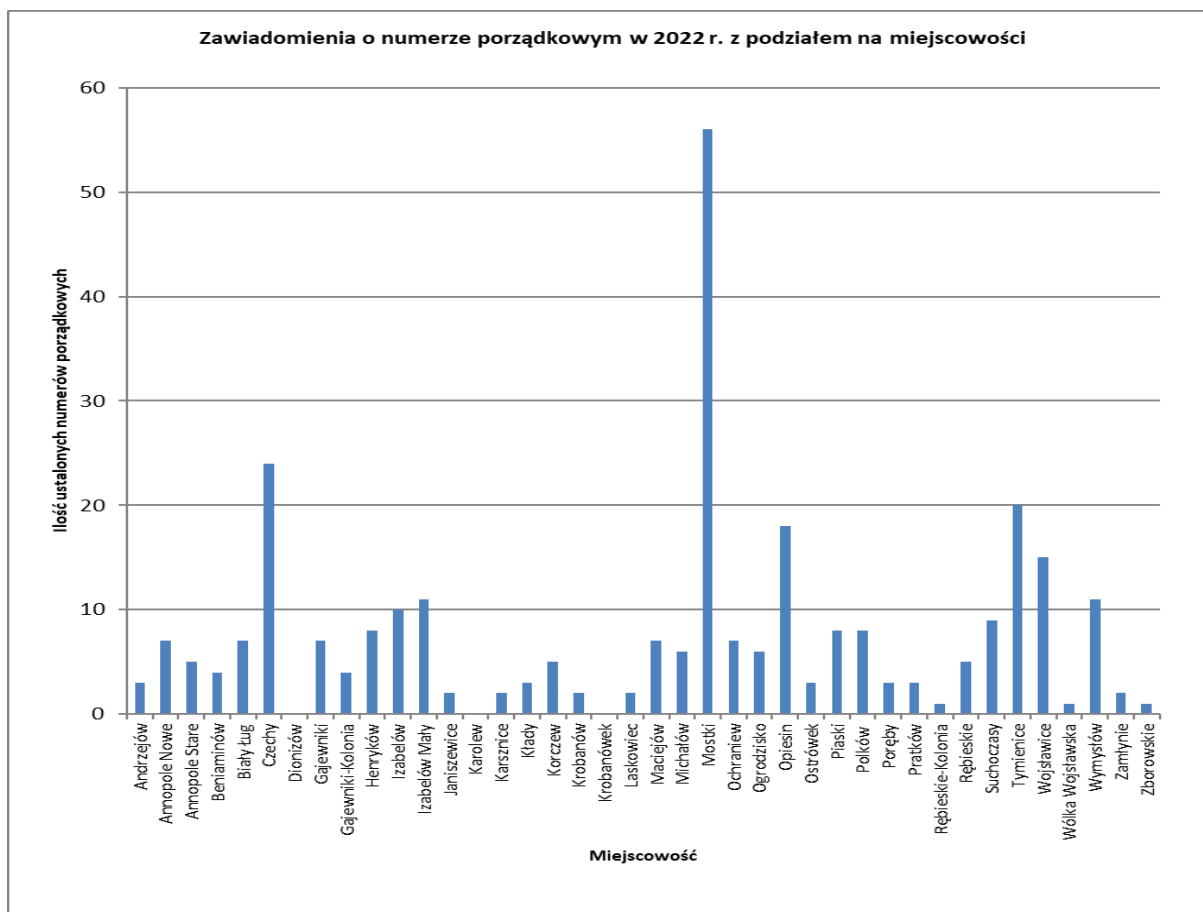
Aktualnie na terenie Gminy Zduńska Wola istnieją 73 ulice.



Tabela 26. Nazwy ulic wprowadzone w 2022 roku

Nazwa ulicy	uchwała
ulica Płocka dla drogi wewnętrznej we wsi Izabelów Mały, oznaczonej w ewidencji gruntów numerem 266/6 i 266/15 obręb geodezyjny Izabelów stanowiącej własność osób prywatnych	Uchwała Nr XLIX/371/2022 Rady Gminy Zduńska Wola z dnia 21 kwietnia 2022 r. w sprawie nadania nazwy ulicy drodze wewnętrznej we wsi Izabelów Mały Gmina Zduńska Wola (obowiązuje od 25 maja 2022 r.) opublikowana w Dz.U. Województwa Łódzkiego dnia 10 maja 2022 r., poz. 2638
ulica Modrzewiowa dla drogi wewnętrznej we wsi Polków, oznaczonej w ewidencji gruntów numerem 196/1 obręb Polków własność osób prywatnych	Uchwała Nr XLIX/372/2022 Rady Gminy Zduńska Wola z dnia 21 kwietnia 2022 r. w sprawie nadania nazwy ulicy drodze wewnętrznej we wsi Polków Zduńska Wola (obowiązuje od 25 maja 2022 r.) opublikowana w Dz.U. Województwa Łódzkiego dnia 10 maja 2022 r., poz. 2639
ulica Miodowa dla drogi wewnętrznej we wsi Henryków, oznaczonej w ewidencji gruntów numerem 58/10 obręb Henryków stanowiącej własność osób prywatnych	Uchwała Nr XLIX/370/2022 Rady Gminy Zduńska Wola z dnia 21 kwietnia 2022 r. w sprawie nadania nazwy ulicy drodze wewnętrznej we wsi Polków Gmina Zduńska Wola (obowiązuje od 25 maja 2022 r.) opublikowana w Dz.U. Województwa Łódzkiego dnia 10 maja 2022 r., poz. 2637
ulica Lawendowa dla drogi wewnętrznej we wsi Tymienice, oznaczonej w ewidencji gruntów numerem 123/5 obręb Tymienice stanowiącej własność osób prywatnych	Uchwała Nr XLIX/373/2022 Rady Gminy Zduńska Wola z dnia 21 kwietnia 2022 r. w sprawie nadania nazwy ulicy drodze wewnętrznej we wsi Tymienice Gmina Zduńska Wola (obowiązuje od 25 maja 2022 r.) opublikowana w Dz.U. Województwa Łódzkiego dnia 10 maja 2022 r., poz. 2640
ulica Hebanowa dla drogi wewnętrznej we wsi Czechy, oznaczonej w ewidencji gruntów numerem 1267/18 i 1268/14 obręb Czechy stanowiącej własność osób prywatnych ulica Ambrowa dla drogi wewnętrznej we wsi Czechy,	Uchwała Nr LIII/400/2022 Rady Gminy Zduńska Wola z dnia 2 września 2022 r. w sprawie nadania nazw ulic drogom wewnętrznym we wsi Czechy Gmina Zduńska Wola (obowiązuje od 8 października 2022 r.) opublikowana w Dz.U. Województwa Łódzkiego dnia 23 września 2022 r., poz. 5172



<p>oznaczonej w ewidencji gruntów numerem 1275/10 obręb Czechy stanowiącej własność osób prywatnych</p>	
<p>ulica Borowikowa dla drogi wewnętrznej we wsi Opiesin, oznaczonej w ewidencji gruntów numerem 92/18 i 92/19 obręb Opiesin stanowiącej własność osób prywatnych</p>	<p>Uchwała Nr LV/407/2022 Rady Gminy Zduńska Wola z dnia 29 września 2022 r. w sprawie nadania nazwy ulicy drodze wewnętrznej we wsi Opiesin Gmina Zduńska Wola (obowiązuje od 5 listopada 2022 r.) opublikowana w Dz.U. Województwa Łódzkiego dnia 21 października 2022 r., poz. 5807</p>
<p>ulica Topolowa dla drogi wewnętrznej we wsi Czechy, oznaczonej w ewidencji gruntów numerem 726/18 obręb Czechy stanowiącej własność osób prywatnych</p>	<p>Uchwała Nr LVII/418/2022 Rady Gminy Zduńska Wola z dnia 14 listopada 2022 r. w sprawie nadania nazwy ulicy drodze wewnętrznej we wsi Czechy Gmina Zduńska Wola (obowiązuje od 17 grudnia 2022 r.) opublikowana w Dz.U. Województwa Łódzkiego dnia 2 grudnia 2022 r., poz. 6944</p>
<p>ulica Narcyzowa dla drogi wewnętrznej we wsi Tymienice, oznaczonej w ewidencji gruntów numerem 390/7 obręb Tymienice stanowiącej własność osób prywatnych</p>	<p>Uchwała Nr LIX/428/2022 Rady Gminy Zduńska Wola z dnia 20 grudnia 2022 r. w sprawie nadania nazwy ulicy drodze wewnętrznej we wsi Tymienice Gmina Zduńska Wola (obowiązuje od 24 stycznia 2023 r.) opublikowana w Dz.U. Województwa Łódzkiego dnia 9 stycznia 2023 r., poz. 195</p>
<p>Rondo Strażaków Ochotników w miejscowości Krobanów</p>	<p>Uchwała Nr LIX/427/2022 Rady Gminy Zduńska Wola z dnia 20 grudnia 2022 r. w sprawie nadania nazwy dla ronda w miejscowości Krobanów, Gmina Zduńska Wola (obowiązuje od 24 stycznia 2023 r.) opublikowana w Dz.U. Województwa Łódzkiego dnia 9 stycznia 2023 r., poz. 195</p>



ulica Lazurowa dla drogi wewnętrznej we wsi Ochraniew, oznaczonej w ewidencji gruntów numerem 183/18 obręb Ochraniew stanowiącej własność osób prywatnych	Uchwała Nr LIX/438/2022 Rady Gminy Zduńska Wola z dnia 11 stycznia 2023 r. w sprawie nadania nazwy ulicy drodze wewnętrznej we wsi Ochraniew Gmina Zduńska Wola (obowiązuje od 16 lutego 2023 r.) opublikowana w Dz.U. Województwa Łódzkiego dnia 1 lutego 2023 r., poz. 831
--	--

Źródło: Opracowanie własne

Tabela 27. Zestawienie ilości nowych ulic na terenie Gminy Zduńska Wola w latach 2020-2022

Rok	2020	2021	2022
Ilość nowych ulic w gminie	24	22	11

Źródło: Opracowanie własne

Na warunkach określonych w ustawie z dnia 3 października 2008 r. *o udostępnieniu informacji o środowisku i jego ochronie, udziale społeczeństwa w ochronie środowiska oraz o ocenach oddziaływania na środowisko* (Dz. U. z 2022 r., poz. 1029 ze zm.) prowadzone są postępowania i przygotowywane są projekty decyzji o środowiskowych uwarunkowaniach.

Uzyskanie decyzji o środowiskowych uwarunkowaniach jest wymagane dla planowanych:

- przedsięwzięć mogących zawsze znacząco oddziaływać na środowisko,
- przedsięwzięć mogących potencjalnie znacząco oddziaływać na środowisko

wymienionych w rozporządzenia Rady Ministrów z dnia 9 listopada 2010 r. *w sprawie przedsięwzięć mogących znacząco oddziaływać na środowisko* (tekst jednolity: Dz. U. z 2019 r., poz. 1839 ze zm.).

W roku 2022 do urzędu wpłynęły 3 wnioski w sprawie decyzji o środowiskowych uwarunkowaniach. Procedura związana z uzyskaniem decyzji o środowiskowych uwarunkowaniach bywa skomplikowana, a tym samym długotrwała. W roku 2022 wydano:

- 1 decyzję o środowiskowych uwarunkowaniach dla sprawy wszczętej w roku 2022;
- 1 decyzję zmieniającą decyzję o środowiskowych uwarunkowaniach dla sprawy wszczętej w roku 2022;
- 4 decyzje o środowiskowych uwarunkowaniach dla spraw wszczętych w roku 2021.



Decyzje o środowiskowych uwarunkowaniach dotyczyły: rozbudowy dróg gminnych, wydobywania kopalin, produkcji pelletu czy budowy osiedla domów jednorodzinnych.

Informacje o złożonych wnioskach i wydanych decyzjach o środowiskowych uwarunkowaniach zamieszczane są w publicznie dostępnym wykazie prowadzonym w formie elektronicznej zamieszczonym na stronie:

<https://zdunskawola.archiwum.bip.net.pl/c776.html>

Organy właściwe do przeprowadzenia oceny oddziaływania przedsięwzięcia na środowisko są obowiązane do wprowadzania i aktualizacji informacji i danych do bazy danych prowadzonej przez Generalną Dyрекcję Ochrony Środowiska.

Na warunkach określonych w ustawie z dnia 3 października 2008 r. o udostępnieniu informacji o środowisku i jego ochronie, udziale społeczeństwa w ochronie środowiska oraz o ocenach oddziaływania na środowisko udzielane są informacje o środowisku.

Dla potrzeb uzyskania m.in. decyzji o środowiskowych uwarunkowaniach inwestorzy występują o uzyskanie opinii o klasyfikacji akustycznej dla terenów, które nie posiadają planu miejscowego zagospodarowania przestrzennego. Na podstawie art. 115 ustawy z dnia 27 kwietnia 2001 r. Prawo ochrony środowiska (Dz. U. z 2022 r., poz. 2556 ze zm.) oraz rozporządzenia Ministra Środowiska z dnia 14 czerwca 2007 r. w sprawie dopuszczalnych poziomów hałasu w środowisku (Dz. U. z 2014 r., poz. 112) opinie dotyczą faktycznego zagospodarowania i wykorzystania terenu inwestycji i terenów najbliższej położonych usytuowanych w przewidywalnym (potencjalnym) zasięgu oddziaływania akustycznego planowanej inwestycji. W roku 2022 przygotowano 3 opinie o klasyfikacji akustycznej terenu, w tym 2 opinie dla inwestycji liniowych (drogi krajowej i linii kolejowej) przebiegających przez teren gminy.

Na podstawie art. 98a oraz art. 148 ust. 1, 2 i 3 ustawy z dnia 21 sierpnia 1997 r. o gospodarce nieruchomościami (Dz. U. z 2021 r., poz. 1899 ze zm.) w związku z uchwałą Nr XXXVI/276/2013 Rady Gminy Zduńska Wola z dnia 29 sierpnia 2013 r. w sprawie ustalenia stawki procentowej opłaty adiacenckiej, zmienioną uchwałą nr XII/100/2019 Rady Gminy Zduńska Wola z dnia 26 września 2019 r. na terenie Gminy Zduńska Wola pobierana jest jednorazowa opłata adiacencka, jeżeli w wyniku podziału nieruchomości dokonanego na wniosek właściciela lub użytkownika wieczystego, który wniósł opłaty roczne za cały okres użytkowania tego prawa, wzrośnie jej wartość. Zgodnie z powołaną wyżej uchwałą stawka procentowa wynosi 20% od wzrostu wartości spowodowanego podziałem nieruchomości.

Analizie poddano wszystkie nieruchomości, dla których zostały wydane decyzje zatwierdzające podział nieruchomości w roku 2022.



Tabela 28. Zestawienie prowadzonych postępowań zakończonych decyzją w sprawie ustalenia opłat adiacenckich od podziału w latach 2020-2022

Rok	2020	2021	2022
Ilość wydanych decyzji nakładających opłatę adiacencką	25	21	53
Łączna kwota ustalonej opłaty adiacenckiej od podziału nieruchomości	27 660 zł	30 081 zł	104 940 zł
Ilość decyzji o umorzeniu postępowania z uwagi na brak wzrostu wartości nieruchomości	4	4	7
Ilość spraw w toku	25	53	77

Źródło: opracowanie własne

W myśl art. 144 ustawy z dnia 21 sierpnia 1997 r. o gospodarce nieruchomościami właściciele nieruchomości uczestniczą w kosztach budowy urządzeń infrastruktury technicznej przez wnoszenie na rzecz gminy opłat adiacenckich. Na podstawie art. 145 ust. 1 oraz art. 148 ust. 1, 2, 3 i 4 ww. ustawy o gospodarce nieruchomościami ustalana jest opłata adiacencka każdorazowo po stworzeniu warunków do podłączenia nieruchomości do poszczególnych urządzeń infrastruktury technicznej albo po stworzeniu warunków do korzystania z wybudowanej drogi. Wysokość opłaty adiacenckiej zgodnie z obowiązującą uchwałą Rady Gminy Zduńska Wola wynosi 30 % różnicy między wartością, jaką nieruchomość miała przed wybudowaniem urządzeń infrastruktury technicznej, a wartością, jaką nieruchomość ma po ich wybudowaniu.

W roku 2022 prowadzono postępowania w związku z wybudowaną infrastrukturą techniczną: rozbudową drogi gminnej, budową odcinków sieci wodociągowej i kanalizacyjnej.



Tabela 29. Zestawienie prowadzonych postępowań zakończonych decyzją w sprawie ustalenia opłat adiacenckich od wybudowanej infrastruktury w latach 2020-2022

Rok	2020	2021	2022
Ilość wydanych decyzji nakładających opłatę adiacencką	15	89	74
Łączna kwota ustalonej opłaty adiacenckiej od wybudowanej infrastruktury	18.537,20 zł	60.434,70 zł	52.419,00 zł
Ilość decyzji o umorzeniu postępowania z uwagi na brak wzrostu wartości nieruchomości	4	0	9
Ilość spraw w toku	89	70	2

Źródło: opracowanie własne

Na stanowisku ds. decyzji środowiskowych i gospodarki przestrzennej przygotowywane są:

- 1) wnioski do Starosty Zduńskowolskiego w sprawie uznania za mienie gromadzkie nieruchomości,
- 2) wnioski do Wojewody Łódzkiego w sprawie wydania decyzji:
 - stwierdzających nabycie z dniem 1 stycznia 1999 r. z mocy prawa przez Gminę Zduńska Wola własności nieruchomości zajętych pod drogi gminne na podstawie art. 73 ustawy z dnia 13 października 1998 r. *Przepisy wprowadzające ustawy reformujące administrację publiczną* (Dz.U. Nr 133, poz. 872 z późn. zm.),
 - stwierdzających nieodpłatne nabycie z mocy prawa z dnia 27 maja 1990 r. przez Gminę Zduńska Wola nieruchomości Skarbu Państwa na podstawie art. 18 ust. 1 ustawy z dnia 10 maja 1990 r. – *Przepisy wprowadzające ustawę o samorządzie terytorialnym i ustawę o pracownikach samorządowych* (Dz. U. Nr 32, poz. 191 z późn. zm.) w związku z art. 5 ust. 1 tej ustawy,
 - stwierdzających nieodpłatne nabycie z mocy prawa z dniem 1 lipca 2000 r. własności nieruchomości rolnej Skarbu Państwa na podstawie art. 13 ust. 2 i 4 ustawy z dnia 19 października 1991 r. *o gospodarowaniu nieruchomościami rolnymi Skarbu Państwa* (tekst jednolity: Dz. U. 2020 r., poz. 396),



- stwierdzających nieodpłatne nabycie z mocy prawa z dniem 27 maja 1990 r. przez Gminę Zduńska Wola własności nieruchomości stanowiącej mienie gminne, własności nieruchomości Skarbu Państwa na podstawie art. 18 ust. 1 ustawy z dnia 10 maja 1990 r. – *Przepisy wprowadzające ustawę o samorządzie terytorialnym i ustawę o pracownikach samorządowych* (Dz. U. Nr 32, poz. 191 z późn. zm.) w związku z art. 7 ust. 1 tej ustawy.

Gmina Zduńska Wola na podstawie ww. przepisów w roku 2022 otrzymała decyzją „komunalizacyjną” Wojewody Łódzkiego - tytuł prawny do nieruchomości o powierzchni 0,9026 ha.

8.2. Mienie komunalne

Do głównych zadań realizowanych przez stanowisko ds. gospodarki komunalnej należą m.in.:

- 1) prowadzenie postępowania w sprawie zatwierdzenia podziału nieruchomości;
- 2) prowadzenie postępowania w sprawie rozgraniczania nieruchomości;
- 3) gospodarowanie nieruchomościami stanowiącymi mienie komunalne:
 - zbycie,
 - nabycie,
 - dzierżawa,
 - użytkowanie wieczyste;
- 4) gospodarowanie zasobem mieszkaniowym gminy.

8.2.1. Podział nieruchomości

Zasady podziału nieruchomości reguluje ustawa z dnia 21 sierpnia 1997 r. o gospodarce nieruchomościami (Dz. U. z 2021 r, poz. 1899 ze zm.) oraz Rozporządzenie Rady Ministrów z dnia 7 grudnia 2004 r. w sprawie sposobu i trybu dokonywania podziałów nieruchomości (Dz. U z 2004 r. Nr 268, poz. 2663). Podziału nieruchomości dokonuje się na wniosek i koszt osoby, która ma w tym interes prawny lub z urzędu. Postępowanie podziałowe, co do zasady, jest dwuetapowe, tzn. decyzję zatwierdzającą podział poprzedza postanowienie opiniujące wstępny projekt podziału w zakresie zgodności z planem miejscowym. Odstępstwem od reguły są podziały na podstawie art. 95 ustawy o gospodarce nieruchomościami, tzw. „wyjątki”, niezależnie od ustaleń planu miejscowego.



Tabela 30. Liczba wniosków o podział nieruchomości w latach 2019-2022

Rok	Liczba złożonych wniosków o podział nieruchomości, wymagających opinii wstępnego projektu podziału	Liczba złożonych wniosków o podział nieruchomości, na podstawie art. 95 ustawy
2019	58	20
2020	60	13
2021	71	9
2022	68	6

Źródło: opracowanie własne

8.2.2. Rozgraniczenie nieruchomości

Rozgraniczenie nieruchomości prowadzi się w oparciu o ustawę z dnia 17 maja 1989 r. Prawo Geodezyjne i Kartograficzne (Dz. U. z 2021 r. poz. 1990 ze zm.) oraz Rozporządzenie Ministrów Spraw Wewnętrznych i Administracji oraz Rolnictwa i Gospodarki Żywnościowej z dnia 14 kwietnia 1999 r. w sprawie rozgraniczania nieruchomości (Dz. U. Nr 45, poz. 453). Postępowanie rozgraniczeniowe wszczyna się w celu ustalenia przebiegu granic i utrwalenia punktów granicznych nieruchomości na wniosek i koszt stron bądź z urzędu. Postępowanie rozgraniczeniowe może być zakończone decyzją o rozgraniczeniu nieruchomości, ugodą zawartą przed geodetą lub w przypadku sporu co do przebiegu linii granicznych, przekazaniem sprawy do sądu.

Tabela 31. Wnioski o rozgraniczenie nieruchomości w latach 2019-2022

Rok	Liczba złożonych wniosków o rozgraniczenie nieruchomości
2019	6
2020	3
2021	0
2022	3

Źródło: opracowanie własne



8.2.3. Gospodarowanie nieruchomościami stanowiącymi mienie komunalne

Gminny zasób nieruchomości jest podstawowym składnikiem mienia gminnego. Jego wykorzystanie służy celom publicznym, w tym przede wszystkim świadczeniu usług o charakterze użyteczności publicznej, realizacji zorganizowanej działalności inwestycyjnej oraz innym działaniom zmierzającym do stymulowania rozwoju lokalnego. W skład wspomnianego zasobu zalicza się te nieruchomości, w stosunku do których przysługuje gminie prawo własności lub prawo użytkowania wieczystego.

Tabela 32. Stan gruntów wchodzących w skład mienia komunalnego na dzień 31.12.2022 r.

Lp.	obręb	powierzchnia gruntów [ha]
1	Annopole Stare	5,5144
2	Annopole Nowe	2,4443
3	Biały Ług	2,7326
4	Henryków	3,6510
5	Czechy	23,0409
6	Gajewniki Kolonia	4,5171
7	Gajewniki	13,4942
8	Izabelów	8,7071
9	Janiszewice	8,5171
10	Korczew	9,8646
11	Krobanów	13,0497
12	Karsznice	21,9908
13	Kłady	5,9354
14	Mostki	18,3115
15	Michałów	5,4491
16	Ogrodzisko	2,3809
17	Opiesin	11,3750
18	Poręby	10,7007
19	Pratków	5,5869



20	Polków	7,3648
21	Piaski	8,1602
22	Rębieskie Nowe	5,7199
23	Rębieskie Stare	5,9660
24	Suchoczasy	9,5525
25	Tymienice	25,8886
26	Wojślawice	14,0008
27	Wymysłów	4,4838
28	Zamłyńie	11,5828
29	Zborowskie	16,0825
30	Ochraniew	2,0548
31	Wólka Wojślawska	5,8368
32	Zduńska Wola	0,1785
	Razem	294,1353

Źródło: opracowanie własne



Tabela 33. Klasyfikacja gminnego zasobu nieruchomości według użytków gruntowych

Orna (R) [ha]	Sady (S) [ha]	Pastwiska i łąki (PSiŁ) [ha]	Grunty rekreacyjno-wypoczynkowe (Bz) [ha]	Grunty przemysłowe (Ba) [ha]
43,9989	0,3418	7,9489	0,6154	12,3621
Grunty zabudowane (Br) [ha]	Tereny mieszkaniowe (B) [ha]	Grunty rowami (W) [ha]	Nieużytki (N) [ha]	Grunty zadrzewione i zakrzewione (Lz) [ha]
13,1182	1,2491	3,1664	13,7204	2,7853
Lasy (Ls) [ha]	Drogi [ha]	Inne zabudowane Bi (ha)	Grunty przeznaczone pod budowę (Tp) [ha]	Tereny (Tk) [ha]
20,5993	166,7244	3,6785	3,7810	0,0456

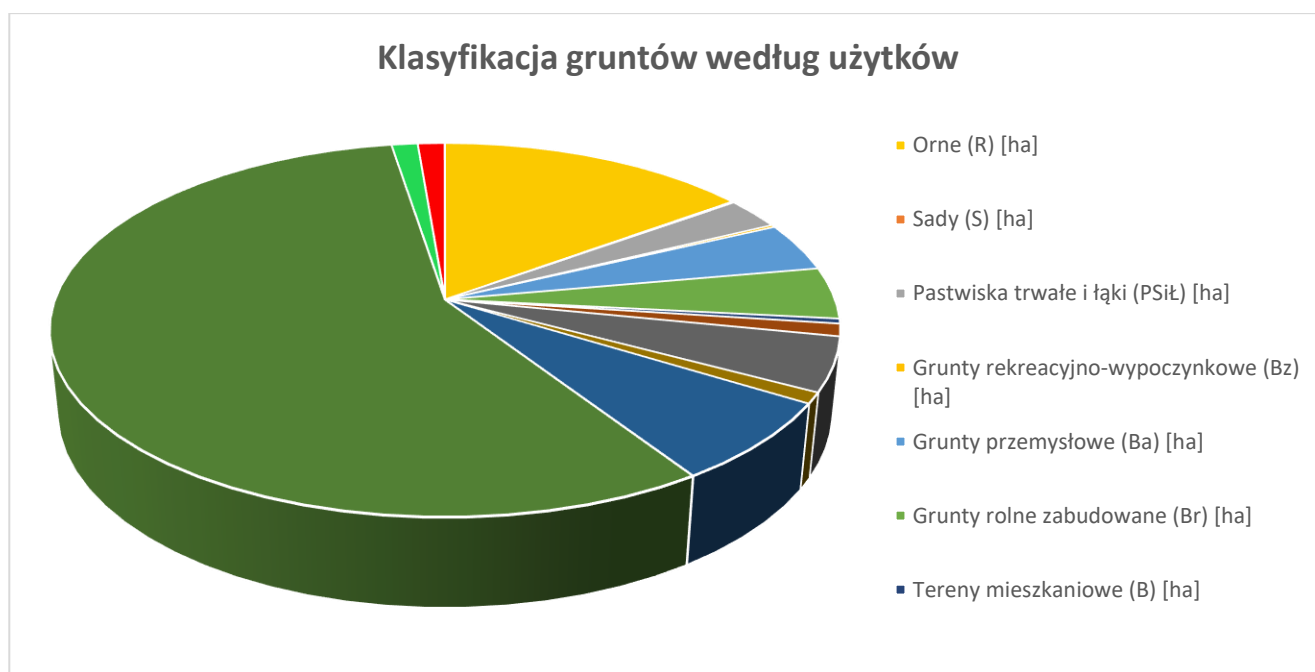

Źródło: opracowanie własne



Gospodarowanie nieruchomościami to ogół czynności faktycznych i prawnych, które składają się na zarządzanie, dysponowanie i zajmowanie się nieruchomościami. Z zastrzeżeniem wyjątków wynikających z ustaw, nieruchomości mogą być przedmiotem obrotu. W szczególności nieruchomości mogą być przedmiotem sprzedaży, zamiany i zrzeczenia się, oddania w użytkowanie wieczyste, w najem lub dzierżawę, użyczenia, oddania w trwałe zarząd, a także mogą być obciążane ograniczonymi prawami rzeczowymi, wnoszone jako wkłady niepieniężne (aporty) do spółek, przekazywane jako wyposażenie tworzonych przedsiębiorstw państwowych oraz jako majątek tworzonych fundacji. Nieruchomość może być także przekazywana nieodpłatnie w drodze umowy partnerowi prywatnemu lub spółce, o której mowa w art. 14 ust. 1 albo 1a ustawy z dnia 19 grudnia 2008 r. o partnerstwie publiczno-prywatnym (Dz.U. z 2023 r. poz. 30 ze zm.), na czas realizacji przedsięwzięcia w ramach partnerstwa publiczno-prywatnego.

8.2.4. Zbycie gruntów

Sprzedaż nieruchomości gminnych została uregulowana w ustawie z dnia 21 sierpnia 1997 r. o gospodarce nieruchomościami (Dz. U. z 2021 r, poz. 1899 ze zm.), która reguluje obrót nieruchomościami należącymi nie tylko do jednostek samorządu terytorialnego, ale i Skarbu Państwa. Generalną zasadą zbywania nieruchomości stanowiących własność jednostki samorządu terytorialnego jest stosowanie trybu przetargowego. Przepisy przewidują jednak pewne odstępstwa od tej zasady:

- w przypadku sprzedaży nieruchomości na rzecz jej użytkownika wieczystego,
- na poprawę warunków zagospodarowania nieruchomości przyległej,
- w odniesieniu do osób, którym przysługuje z mocy ustawy pierwszeństwo w nabyciu nieruchomości (np. najemcy lokali mieszkalnych, którzy mają zawartą umowę na czas nieoznaczony lub ze względu na bycie poprzednim właścicielem zbywanej nieruchomości, pozbawionym prawa własności tej nieruchomości przed dniem 5 grudnia 1990 roku, albo na rzecz ich spadkobierców, jeśli złożą wniosek o nabycie w określonym w ustawie terminie),
- jeżeli zbycie nieruchomości następuje w drodze zamiany lub darowizny,
- gdy zbycie następuje pomiędzy Skarbem Państwa a gminą lub pomiędzy gminą a inną jednostką samorządu terytorialnego, a także, gdy zbycie następuje na rzecz osób fizycznych i prawnych, które prowadzą działalność charytatywną, opiekuńczą, kulturalną, leczniczą, oświatową, naukową, badawczo-rozwojową, wychowawczą, sportową lub turystyczną, na cele niezwiązane z działalnością zarobkową, a także organizacjom pożytku publicznego na cel prowadzonej działalności pożytku publicznego.



Tabela 34. grunty zbyte przez gminę w 2022 r. z podziałem na miejscowości

Lp.	obręb geodezyjny	powierzchnia [ha]	nr działki	tryb zbycia
1	Ogrodzisko	0,0940	88/2	specustawa drogowa
2	Pratków	0,4627	182/1	sprzedaż bezprzetargowa
3	Tymienice	0,1113	279/7 z udziałem w działce nr 279/9	sprzedaż przetargowa
4	Tymienice	0,1361	279/8 z udziałem w działce nr 279/9	sprzedaż przetargowa
5	Polków	0,7200	14/2	sprzedaż przetargowa
6	Karsznice	0,1106	261/56	sprzedaż przetargowa
7	Karsznice	0,1554	261/58	sprzedaż przetargowa
8	Karsznice	0,1375	261/27	sprzedaż przetargowa
9	Karsznice	0,1155	261/28	sprzedaż przetargowa
10	Karsznice	0,0877	261/29	sprzedaż przetargowa
11	Karsznice	0,0980	261/50	sprzedaż przetargowa
12	Karsznice	0,0917	261/30	sprzedaż przetargowa
13	Karsznice	0,1181	261/45	sprzedaż przetargowa
14	Karsznice	0,1041	261/46	sprzedaż przetargowa
15	Karsznice	0,1073	261/48	sprzedaż przetargowa
16	Karsznice	0,0646	261/63	sprzedaż przetargowa



17	Karsznice	0,4290	261/57 14,96%)	(udział sprzedaż bezprzetargowa
18	Izabelów Mały	0,0058	324/3	zamiana
19	Izabelów Mały	0,0018	327/2	zamiana
20	Ochraniew	0,5544	111/3	sprzedaż przetargowa
21	Czechy	0,0711	301/2	sprzedaż przetargowa
	Razem	3,7767		

Źródło: opracowanie własne

Tabela 35. Grunty zbyte przez gminę w latach 2019-2022

Rok	Powierzchnia zbytych gruntów [ha]
2019	0,5796
2020	2,3595
2021	0,6856
2022	3,7767

Źródło: opracowanie własne

8.2.5. Nabycie gruntów

Nabywanie nieruchomości przez gminę zostało określone w ustawie z dnia 21 sierpnia 1997 r. o gospodarce nieruchomościami (Dz. U. z 2021 r, poz. 1899 ze zm.) oraz uchwale nr XXXIII/253/2013 Rady Gminy Zduńska Wola w sprawie zasad nabywania, zbywania i obciążania nieruchomości gruntowych oraz ich wydzierżawiania lub wynajmowania na czas oznaczony dłuższy niż trzy lata lub na czas nieoznaczony (Dz. Urzędowy Woj. Łódzkiego z 2013 r., poz. 2288).



Na podstawie ww. uchwały wójt uprawniony jest do nabywania nieruchomości na rzecz gminy w szczególności w drodze:

- zakupu nieruchomości na cele rozwojowe i inwestycyjne gminy określone w planach zagospodarowania przestrzennego, w studium uwarunkowań i kierunków zagospodarowania przestrzennego gminy i decyzji o ustaleniu lokalizacji inwestycji celu publicznego lub gdy mają istotne znaczenie dla gospodarki gminy,
- nabycia nieruchomości w wykonaniu prawa pierwokupu,
- nabycia jako zamiany, darowizny, nieodpłatnego przekazania, spadku i zapisu od osób fizycznych, Skarbu Państwa, jednostek samorządowych i innych osób prawnych,
- nabycia prawa użytkowania wieczystego,
- przejęcia nieruchomości za zobowiązania dłużników wobec gminy,
- innych czynności prawnych.

Ponadto nabywanie gruntów na rzecz gminy odbywa się również w drodze komunalizacji, specustawy drogowej, wywłaszczenia, zrzeczenia się nieruchomości przez jej właściciela i podziałów.

Tabela 36. Grunty nabyte przez gminę w 2022 r. z podziałem na miejscowości

Lp.	obręb geodezyjny	powierzchnia [ha]	nr działki	tryb nabycia
1	Izabelów Mały	0,0038	280/11	zamiana
2	Wojśławice	0,0502	245/25	dec. podziałowa
3	Rębieskie Nowe	0,0900	286	zakup
4	Rębieskie Nowe	0,0800	287	zakup
5	Karsznice	0,0753	91/12	dec. podziałowa
6	Karsznice	0,0870	91/14	dec. podziałowa
7	Korczew	0,0401	7/11	zakup
8	Opiesin	0,0362	92/24	specustawa drogowa
9	Janiszewice	0,0646	39/26	specustawa drogowa
10	Janiszewice	0,0409	39/30	specustawa drogowa
11	Janiszewice	0,0095	39/14	specustawa drogowa
12	Janiszewice	0,0088	39/16	specustawa drogowa



13	Janiszewice	0,008	39/18	specustawa drogowa
14	Janiszewice	0,0215	39/28	specustawa drogowa
15	Janiszewice	0,0073	39/20	specustawa drogowa
16	Janiszewice	0,008	39/22	specustawa drogowa
17	Janiszewice	0,009	39/24	specustawa drogowa
18	Janiszewice	0,0242	21/26	specustawa drogowa
19	Janiszewice	0,018	21/28	specustawa drogowa
20	Janiszewice	0,0056	21/30	specustawa drogowa
21	Janiszewice	0,0042	21/32	specustawa drogowa
22	Janiszewice	0,0012	21/24	specustawa drogowa
23	Janiszewice	0,0054	21/22	specustawa drogowa
24	Janiszewice	0,0017	1/12	specustawa drogowa
25	Janiszewice	0,0052	21/34	specustawa drogowa
26	Janiszewice	0,0064	21/36	specustawa drogowa
27	Janiszewice	0,0075	21/20	specustawa drogowa
28	Janiszewice	0,0035	6/3	specustawa drogowa
29	Janiszewice	0,0107	7/3	specustawa drogowa
30	Janiszewice	0,0081	21/18	specustawa drogowa
31	Janiszewice	0,0073	22/2	specustawa drogowa
32	Janiszewice	0,0024	23/11	specustawa drogowa
33	Janiszewice	0,0004	23/9	specustawa drogowa
34	Janiszewice	0,0015	23/7	specustawa drogowa
35	Janiszewice	0,0039	8/5	specustawa drogowa
36	Janiszewice	0,0015	25/11	specustawa drogowa
37	Janiszewice	0,0099	9/3	specustawa drogowa
38	Janiszewice	0,0025	10/3	specustawa drogowa
39	Janiszewice	0,0004	25/9	specustawa drogowa
40	Janiszewice	0,0025	26/2	specustawa drogowa
41	Janiszewice	0,0024	27/2	specustawa drogowa



42	Janiszewice	0,004	28/2	specustawa drogowa
43	Janiszewice	0,0044	29/2	specustawa drogowa
44	Janiszewice	0,0079	30/2	specustawa drogowa
45	Janiszewice	0,0063	31/2	specustawa drogowa
46	Janiszewice	0,0059	15/3	specustawa drogowa
47	Janiszewice	0,0142	32/2	specustawa drogowa
48	Janiszewice	0,0057	33/1	specustawa drogowa
49	Janiszewice	0,0076	16/5	specustawa drogowa
50	Janiszewice	0,0117	17/3	specustawa drogowa
51	Janiszewice	0,0083	34/2	specustawa drogowa
52	Janiszewice	0,0008	142/2	specustawa drogowa
53	Janiszewice	0,0002	143/4	specustawa drogowa
54	Janiszewice	0,0012	143/6	specustawa drogowa
55	Janiszewice	0,0356	145/2	specustawa drogowa
56	Janiszewice	0,0024	146/2	specustawa drogowa
57	Janiszewice	0,0502	147/2	specustawa drogowa
	Razem	0,9430		

Źródło: opracowanie własne

Tabela 37. Grunty nabyte przez gminę w latach 2019-2022

Rok	Powierzchnia nabytych gruntów ogółem [ha]
2019	51,1709
2020	0,9203
2021	1,2923
2022	0,9430

Źródło: opracowanie własne



8.2.6. Dzierżawa gruntów

Dzierżawa jest jednym z typów umów prawa cywilnego. Przez umowę dzierżawy wydzierżawiający zobowiązuje się oddać dzierżawcy rzecz do używania i pobierania pożytków przez czas oznaczony lub nieoznaczony, a dzierżawca zobowiązuje się płacić wydzierżawiającemu umówiony czynsz. Czynsz może być zastrzeżony w pieniądzech lub świadczeniach innego rodzaju. Może być również oznaczony w ułamkowej części pożytków. Dzierżawa należy do umów nazwanych, dwustronnie zobowiązujących, wzajemnych i konsensualnych (tzn. dochodzących do skutku przez zgodne oświadczenie woli stron).

W 2022 roku przychody z tytułu dzierżawy gruntów wyniosły 3.369,20 zł.

Tabela 38. Grunty stanowiące własność gminy i będące w dzierżawie w 2022 r. z podziałem na miejscowości

Lp.	obręb geodezyjny	powierzchnia [ha]
1	Annopole Stare	1,3500
2	Korczew	0,1976
3	Suchoczasy	1,7551
4	Krobanów	2,5529
5	Zborowskie	2,3687
6	Wólka Wojsławska	0,3432
	Razem	8,5675

Źródło: opracowanie własne

8.2.7. Użytkowanie wieczyste gruntów

Użytkowanie wieczyste zostało określone w art. 232 do art. 243 kodeksu cywilnego. Użytkowanie wieczyste jest prawem pośrednim pomiędzy prawem własności a prawami rzeczowymi ograniczonymi. Użytkownik wieczysty, podobnie jak właściciel, może korzystać z gruntu z wyłączeniem innych osób. W swobodnym dysponowaniu tym prawem ograniczają go jedynie przepisy ustaw, zasady współżycia społecznego oraz treść umowy oddającej mu grunt w użytkowanie wieczyste. Cechą charakterystyczną użytkowania wieczystego gruntów jest to, że właścicielem gruntu pozostaje gmina lub Skarb Państwa, natomiast wzniesione na gruncie budynki, budowle i urządzenia stają się własnością wieczystego użytkownika. Oddanie gruntu w użytkowanie wieczyste może nastąpić maksymalnie na okres 99 lat. W wyjątkowych



wypadkach, gdy cel gospodarczy użytkowania nie wymaga oddania gruntu na najwyższy dopuszczalny okres, istnieje możliwość oddania gruntu na okres krótszy, lecz nie mniej niż na 40 lat. Ustawodawca przewidział szczególną formę zawierania umowy o użytkowanie wieczyste – tylko i wyłącznie w formie aktu notarialnego z obligatoryjnym wpisem do ksiąg wieczystych.

Tabela 39. Grunty stanowiące własność gminy, a będące w użytkowaniu wieczystym w 2022 r.

Lp.	obręb geodezyjny	powierzchnia [ha]	użytkownik
1	Karsznice	3,3712	ogrody działkowe
2	Tymienice	5,6176	Agros Fortuna Sp. Z o.o.
3	Czechy	0,3731	MK Systemy Kominowe
4	Czechy	0,1873	osoba fizyczna
5	Korczew	0,0566	osoba fizyczna
6	Mostki	10,4732	wysypisko-Miasto Zduńska Wola
7	Opiesin	2,3289	ujęcie wody-MPWik Zduńska Wola
8	Tymienice	6,2603	oczyszczalnia ścieków MPWiK Zduńska Wola
	Razem	28,6682	

Źródło: opracowanie własne

W 2022 roku przychody z tytułu użytkowania wieczystego gruntów wyniosły 49 451,30 zł.

8.2.8. Gospodarowanie zasobem mieszkaniowym gminy

Zgodnie z art. 2 ust. 1 pkt 10 ustawy o ochronie praw lokatorów, mieszkaniowym zasobie gminy i o zmianie Kodeksu cywilnego (Dz. U. z 2022 r. poz. 172 ze zm.), mieszkaniowy zasób gminy to lokale stanowiące własność gminy albo gminnych osób prawnych lub spółek handlowych utworzonych z udziałem gminy, z wyjątkiem towarzystw budownictwa społecznego, a także lokale pozostające w posiadaniu samoistnym tych podmiotów. Mieszkaniowy zasób gminy może być utworzony w celu umożliwienia gminie zaspokajania potrzeb mieszkaniowych wspólnoty samorządowej, co jest obowiązkiem gminy nałożonym przez ustawę. gmina może wynajmować lokale wchodzące w skład zasobu mieszkaniowego, jednakże umowy dotyczące tych lokali



muszą być zawierane na czas nieoznaczony (ograniczenie to nie dotyczy lokali wynajmowanych na czas trwania stosunku pracy oraz lokali socjalnych, czyli lokali przydzielanych osobom, które nie posiadają własnego mieszkania i które spełniają określone przez radę gminy kryterium dochodowe).

Z zasobu mieszkaniowego gmina ma obowiązek wydzielić część lokali, które przeznacza się na wynajem jako lokale socjalne. Należy zaznaczyć, że tworzenie zasobu mieszkaniowego nie jest obowiązkiem gminy. W celu zaspokajania potrzeb mieszkaniowych gmina może także wynajmować lokale od innych właścicieli i podnajmować je osobom, których gospodarstwa domowe osiągają niski dochód. Takie lokale nie wchodzi w skład zasobu mieszkaniowego gminy.

Gospodarowanie mieszkaniowym zasobem Gminy Zduńska Wola odbywa się na zasadach i w oparciu o Wieloletni program gospodarowania zasobem mieszkaniowym Gminy Zduńska Wola. W 2022 roku obejmował on 28 lokali o łącznej powierzchni użytkowej 1.214,12 m², zlokalizowanych w ośmiu budynkach na terenie gminy. Wśród podanych wyżej lokali 2 stanowią lokale socjalne o powierzchni łącznej 47,16 m². Budynki wchodzące w skład zasobu mieszkaniowego gminy powstały w latach 1921–1973. Jedenaście lokali wchodzących w skład mieszkaniowego zasobu gminy jest wyremontowanych i posiadają instalację wody i kanalizacji. Pozostałe lokale mieszkalne mają niższe parametry techniczne.

8.2.9. Utrzymanie obiektów komunalnych

Na terenie Gminy Zduńska Wola funkcjonują 22 place zabaw, zlokalizowane na terenach wsi: Piaski – 2 place zabaw, Polków, Poręby, Czechy, Tymienice, Rębieskie, Annopole Stare, Annopole Nowe, Zborowskie, Pratków, Korczew, Janiszewice, Wymysłów, Suchoczasy, Mostki, Kłady, Gajewniki, Biały Ług, Krobanów, Karsznice oraz Zamłynie. Sukcesywnie na placach zabaw dostawiane są nowe zabawki, których koszty pokrywane są głównie ze środków funduszu sołectkiego oraz środków z grantów pozyskanych przez sołectwa z Urzędu Marszałkowskiego Województwa Łódzkiego. W tym roku w ramach udzielonego dofinansowania z Europejskiego Funduszu Rolnego na rzecz Rozwoju Obszarów Wiejskich: „Europa inwestująca w obszary wiejskie” przebudowano i rozbudowano plac zabaw w miejscowości Tymienice, poprzez demontaż zużytych urządzeń zabawowych i zastąpienie ich nowymi urządzeniami.

Poprawność funkcjonowania urządzeń zabawowych oraz stan techniczny oceniany jest na podstawie cotygodniowych oględzin. W 2022 roku odnowione zostały m.in. belki drewniane w elementach zabawowych, wykonano impregnację elementów drewnianych oraz altan. Łączny koszt napraw w 2022 roku wyniósł 14.450 zł.



W 2022 roku przeprowadzono remonty w świetlicach wiejskich m.in. w świetlicy wiejskiej w Ogradzisku oraz Wojśławicach. Koszty remontów, utrzymania i zagospodarowania świetlic pokryte zostały głównie ze środków budżetu gminy.

Ponadto przeprowadzono również drobne remonty w budynkach komunalnych w Krobanowie, Pratkowie, Gajownikach oraz Zamłynie.

9. Ochrona środowiska i usługi komunalne

9.1. Gospodarka odpadami

W roku 2022 gminnym systemem gospodarowania odpadami komunalnymi objęte były nieruchomości zamieszkałe oraz domki letniskowe lub inne nieruchomości wykorzystywane na cele rekreacyjno-wypoczynkowe, wykorzystywane jedynie przez część roku.

1. Na dzień 31 grudnia 2022 r. gminnym systemem objętych było 10.367 mieszkańców, którzy tworzyli 4.191 gospodarstw domowych oraz 10 domków letniskowych.

Tabela 41. Ilość gospodarstw domowych i osób - z podziałem na miejscowości

Lp.	Miejscowość	Ilość gospodarstw domowych	Ilość osób w gospodarstwie domowym
1.	Andrzejów	38	84
2.	Annopole Nowe	104	240
3.	Annopole Stare	52	122
4.	Beniaminów	43	103
5.	Biały Ług	100	231
6.	Czechy	555	1417
7.	Dionizów	26	78
8.	Gajewniki	71	170
9.	Gajewniki-Kolonia	63	160
10.	Henryków	107	270
11.	Izabelów	253	575
12.	Izabelów Mały	93	231



13.	Janiszewice	70	157
14.	Karolew	30	75
15.	Karsznice	92	226
16.	Kłady	29	82
17.	Korczew	160	431
18.	Krobanów	78	189
19.	Krobanówek	18	29
20.	Laskowiec	13	29
21.	Maciejów	84	188
22.	Michałów	119	296
23.	Mostki	44	107
24.	Ochraniew	166	393
25.	Ogrodzisko	112	269
26.	Opiesin	194	457
27.	Ostrówek	75	191
28.	Piaski	154	421
29.	Polków	83	199
30.	Poręby	80	175
31.	Pratków	97	269
32.	Rębieskie	80	184
33.	Rębieskie Kolonia	26	67
34.	Suchoczasy	146	344
35.	Tymienice	262	682
36.	Wojstawice	215	568
37.	Wólka Wojstawska	62	162
38.	Wymysłów	103	238
39.	Zamłynie	66	177
40.	Zborowskie	28	81
	Razem	4.191	10.367



2. W roku 2022 złożono 1.027 deklaracji.
3. Odpady komunalne z nieruchomości objętych gminnym systemem odbierała firma FbSerwis SA. Oddział Łódź, z którą gmina ma podpisaną umowę na odbiór i zagospodarowanie odpadów na okres od 1 stycznia 2022 r. do 31 grudnia 2024 r.
4. W ramach systemu w roku 2022 z nieruchomości zamieszkałych odebrano łącznie 3.914,94 Mg odpadów.

Tabela 42. Ilość zebranych odpadów komunalnych w 2022 roku

Kod odebranych odpadów komunalnych	Razem [Mg]
15 01 07 Opakowania ze szkła	255,72
17 09 04 Zmieszane odpady z budowy, remontów i demontażu inne niż wymienione w 17 09 01, 17 09 02 i 17 09 03	703,42
20 01 01 Papier i tektura	57,22
20 01 10 Odzież	10,40
20 01 39 Tworzywa sztuczne	387,70
20 02 01 Odpady ulegające biodegradacji	606,26
20 03 01 Niesegregowane (zmieszane) odpady komunalne	1.804,06
20 03 07 Odpady wielkogabarytowe	89,34
20 01 36 Zużyte urządzenia elektryczne i elektroniczne inne niż wymienione w 20 01 21, 20 01 23 i 20 01 35	0,56
20 01 23* Urządzenia zawierające freony	0,06
20 01 35* Zużyte urządzenia elektryczne i elektroniczne inne niż wymienione w 20 01 21 i 20 01 23 zawierające niebezpieczne składniki ⁵⁾	0,20
Razem	3.914,94

Źródło: opracowanie własne



5. W roku 2022 z terenu Gminy Zduńska Wola odebrano łącznie 4.407,24 Mg odpadów.

Tabela 43. Ilość odpadów z podziałem na rodzaj

Kod odebranych odpadów komunalnych	Razem [Mg]
15 01 01 Opakowania z papieru i tektury	57,22
15 01 02 Opakowania z tworzyw sztucznych	408,28
15 01 06 Zmieszane odpady opakowaniowe	2,42
15 01 07 Opakowania ze szkła	255,72
17 01 07 Zmieszane odpady z betonu, gruzu ceglanego, odpadowych materiałów ceramicznych i elementów wyposażenia inne niż wymienione w 17 01 06	110,92
17 09 04 Zmieszane odpady z budowy, remontów i demontażu inne niż wymienione w 17 09 01, 17 09 02 i 17 09 03	616,48
20 01 10 Odzież	6,74
20 01 11 Tekstylia	3,66
20 01 23* Urządzenia zawierające freony	0,06
20 01 35* Zużyte urządzenia elektryczne i elektroniczne inne niż wymienione w 20 01 21 i 20 01 23 zawierające niebezpieczne składniki ⁵⁾	0,20
20 01 36 Zużyte urządzenia elektryczne i elektroniczne inne niż wymienione w 20 01 21, 20 01 23 i 20 01 35	0,56
20 02 01 Odpady ulegające biodegradacji	606,26
20 03 01 Niesegregowane (zmieszane) odpady komunalne	2.209,00
20 03 07 Odpady wielkogabarytowe	89,34
20 03 99 Odpady komunalne niewymienione w innych podgrupach	40,38
Razem	4.407,24

Źródło: opracowanie własne



6. W roku 2022 w Punkcie Selektywnej Zbiórki Odpadów Komunalnych zlokalizowanym w miejscowości Tymienice (Tymienice 88D) można było oddać następujące rodzaje odpadów:

- odpady ulegające biodegradacji,
- papier i tektura,
- opakowania wielomateriałowe,
- metale i tworzywa sztuczne,
- szkło,
- tekstylia i odzież,
- odpady wielkogabarytowe,
- odpady budowlane i rozbiórkowe stanowiące odpady komunalne,
- przeterminowane leki,
- zużyty sprzęt elektryczny i elektroniczny,
- odpady niebezpieczne (z wyłączeniem odpadów zawierających azbest),
- baterie i akumulatory,
- opony,
- odpady wytworzone podczas iniekcji domowych (zużyte igły, strzykawki).

W PSZOK w roku 2022 przyjęto łącznie 429,80 Mg odpadów.

Tabela 44. ilości odpadów przyjętych przez PSZOK w 2022 roku z podziałem na rodzaj

Rodzaj zebranych odpadów komunalnych	Razem [Mg]
15 01 01 Opakowania z papieru i tektury	8,66
15 01 02 Opakowania z tworzyw sztucznych	2,46
15 01 07 Opakowania ze szkła	11,78
17 09 04 Zmieszane odpady z budowy, remontów i demontażu inne niż wymienione w 17 09 01, 17 09 02 i 17 09 03	262,14
20 01 10 Odzież	8,76
20 02 01 Odpady ulegające biodegradacji	41,72
20 03 07 Odpady wielkogabarytowe	58,66
16 01 03 Zużyte opony	23,16
20 01 36 Zużyte urządzenia elektryczne i elektroniczne inne niż wymienione w 20 01 21, 20 01 23 i 20 01 35	5,71
20 01 23* Urządzenia zawierające freony	2,57
20 01 35* Zużyte urządzenia elektryczne i elektroniczne inne niż wymienione w 20 01 21 i 20 01 23 zawierające niebezpieczne składniki5)	4,18
Razem	429,80



Źródło: opracowanie własne

7. W roku 2022, 10 podmiotów posiadało wpis do Rejestru działalności regulowanej w zakresie odbierania odpadów komunalnych od właścicieli nieruchomości prowadzonego przez wójta Gminy Zduńska Wola.

Tabela 45. Podmioty posiadające wpis do Rejestru

Lp.	Podmiot	Nr rejestru	Data dokonania wpisu
1.	"EKO SYSTEM" Leszek Felsztyński Mostki 25, 98-220 Zduńska Wola	101904201	27.01.2012
2.	Miejskie Przedsiębiorstwo Oczyszczania - Łódź Sp. z o.o., ul. Tokarzewskiego 2, 91-842 Łódź	101904203	24.05.2012
3.	FCC Polska Sp. z o.o., ul. Lecha 10, 41-800 Zabrze	101904205	19.10.2012
4.	Remondis Sp. z o.o. Oddział Zduńska Wola, ul. Zielonogórska 14/16, 98-220 Zduńska Wola	101904206	07.11.2012
5.	JUKO Sp. z o.o., ul. Topolowa 1, 97-300 Piotrków Trybunalski	101904210	29.01.2013
6.	Przedsiębiorstwo Usług Komunalnych S.A., ul. Bażancia 1a, 62-800 Kalisz	101904211	25.02.2013
7.	Przedsiębiorstwo Oczyszczania Miasta EKO Sp. z o.o., ul. Łódzka 19, 62-800 Kalisz	101904212	27.03.2013
8.	Wywóz nieczystości oraz przewóz ładunków Wiesław Strach, ul. Kosmowskiej 6 m 94, 42-224 Częstochowa	101904213	27.03.2013
9.	FBSERWIS SA, ul. Stawki 40, 01-040 Warszawa	101904223	07.02.2017
10.	STRACH I SYNOWIE Sp. z o.o., ul. Bór 169; 42-202 Częstochowa	101904224	15.05.2017

Źródło: opracowanie własne



8. Gminny system gospodarowania odpadami komunalnymi w roku 2021 funkcjonował w oparciu o następujące uchwały Rady Gminy Zduńska Wola:

- Uchwała nr XLVI.355.2018 Rady Gminy Zduńska Wola z dnia 26 kwietnia 2018 r. w sprawie ustalenia górnych stawek opłat ponoszonych przez właścicieli nieruchomości
- Uchwała nr XXVI.197.2020 Rady Gminy Zduńska Wola z dnia 26 listopada 2020 r. w sprawie określenia szczegółowego sposobu i zakresu świadczenia usług w zakresie odbierania odpadów komunalnych
- Uchwała Nr XXVIII/206/2012 Rady Gminy Zduńska Wola z dnia 28 grudnia 2012 w sprawie terminu, częstotliwości i trybu uiszczania opłaty za gospodarowanie odpadami komunalnymi
- Uchwała Nr XL/315/2021 Rady Gminy Zduńska Wola z dnia 25 listopada 2021 r. w sprawie zmiany uchwały w sprawie terminu, częstotliwości i trybu uiszczania opłaty za gospodarowanie odpadami komunalnymi
- Uchwała nr XVI.122.2019 Rady Gminy Zduńska Wola z dnia 19 grudnia 2019 r. w sprawie wyboru metody ustalenia opłaty za gospodarowanie odpadami komunalnymi oraz ustalenia stawki tej opłaty
- Uchwała Nr XL/314/2021 Rady Gminy Zduńska Wola z dnia 25 listopada 2021 r. w sprawie zmiany uchwały w sprawie wyboru metody ustalenia opłaty za gospodarowanie odpadami komunalnymi oraz ustalenia stawki tej opłaty
- Uchwała nr XVI.123.2019 Rady Gminy Zduńska Wola z dnia 19 grudnia 2019 r. w sprawie wzoru deklaracji o wysokości opłaty za gospodarowanie odpadami komunalnymi składanej przez właścicieli nieruchomości
- Uchwała nr XXVI.196.2020 Rady Gminy Zduńska Wola z dnia 26 listopada 2020 r. w sprawie uchwalenia regulaminu utrzymania czystości i porządku na terenie Gminy Zduńska Wola
- Uchwała nr XXIX.241.2021 Rady Gminy Zduńska Wola z dnia 25 lutego 2021 r. w sprawie zmiany uchwały nr XXVI.196.2020
- Uchwała nr VI/47/2015 Rady Gminy Zduńska Wola z dnia 26 czerwca 2015 roku w sprawie terminu, częstotliwości i trybu uiszczania opłaty za gospodarowanie odpadami komunalnymi.
- Uchwała nr XLVIII/363/2022 Rady Gminy Zduńska Wola z dnia 11 kwietnia 2022 r. w sprawie ustalenia ryczałtowej stawki opłaty za gospodarowanie odpadami komunalnymi od domku letniskowego na nieruchomości albo od innej nieruchomości wykorzystywanej na cele rekreacyjno-wypoczynkowe
- UCHWAŁA NR XLVIII/364/2022 Rady Gminy Zduńska Wola z dnia 11 kwietnia 2022 r. zmieniająca uchwałę w sprawie wzoru deklaracji o wysokości opłaty za gospodarowanie odpadami komunalnymi składanej przez właścicieli nieruchomości, na której znajduje się domek letniskowy, lub innej nieruchomości wykorzystywanej na cele rekreacyjno-wypoczynkowe



9. W ramach systemu każdemu mieszkańcowi gminy - 1 raz w roku kalendarzowym - przysługuje usługa odbioru odpadów budowlanych i rozbiórkowych z nieruchomości. Odpady budowlane i rozbiórkowe z nieruchomości zamieszkałych odbierane były po uprzednim załadunku przez właściciela nieruchomości do podstawionego na zgłoszenie kontenera. W roku 2022 chęć skorzystania z nieodpłatnego kontenera remontowo-budowlanego zgłosiło 215 gospodarstw domowych.

10. W roku 2022 odbyła się również zbiórka odpadów budowlanych zawierających wyroby azbestowe, która realizowana jest w ramach założeń Planu Gospodarki Niskoemisyjnej dla Gminy Zduńska Wola zatwierdzonego Uchwałą Nr XLI/293/2017 z dnia 28 listopada 2017 r. Usługę odbioru świadczyła firma REVOL Sp. Z o.o. Sp. k., ul. Senatorska 21/30-31, 93-192 Łódź. W ramach zbiórki zebrano 98,230 Mg odpadów z 39 posesji.

11. Stawka opłat za gospodarowanie odpadami komunalnymi w roku 2022 w okresie styczeń-grudzień wynosiła 37,00 zł miesięcznie od osoby.

Ponadto, możliwe było skorzystanie z ulgi w opłacie dla osób kompostujących bioodpady w kompostowniku przydomowym. Kompostowanie bioodpadów uprawnia do uzyskania ulgi w wysokości 10% opłaty.

Pełny koszt funkcjonowania systemu gospodarki odpadami na terenie Gminy Zduńska Wola w 2022 r. wyniósł 4.289.411,55 zł.

9.2. Wodociągi

Obszar Gminy Zduńska Wola jest w większości zwodociągowany. Ze względu na rozproszony charakter zabudowy niewielka część budynków, zwłaszcza zlokalizowane w większej odległości od zwartej zabudowy, zasilana jest w wodę z indywidualnych źródeł wody.

Mieszkańców Gminy Zduńska Wola zaopatruje w wodę Miejskie Przedsiębiorstwo Wodociągów i Kanalizacji w Zduńskiej Woli Sp. z o.o. oraz PHU JAN-POL s.c. Mróz J., Więckowski J., Brych E., Mierzejewska M. z/s w Zduńskiej Woli.

Na koniec 2022 roku na obszarze Gminy Zduńska Wola funkcjonowała instalacja wodociągowa o łącznej długości 145 km. Gminne ujęcia wody znajdują się w Wojsławicach, Zborowskich, Rębieskich, Tymienicach, Krobanówku, Suchoczasach, Czechach i w Gajownikach, które eksploatuje Spółka JAN-POL zaopatrując wodociągi wiejskie.



9.3. Kanalizacja

Lokalna gospodarka ściekowa opiera się o indywidualne zbiorniki bezodpływowe, przyłącza oraz przydomowe oczyszczalnie. Struktura gospodarki ściekowej przedstawia się następująco:

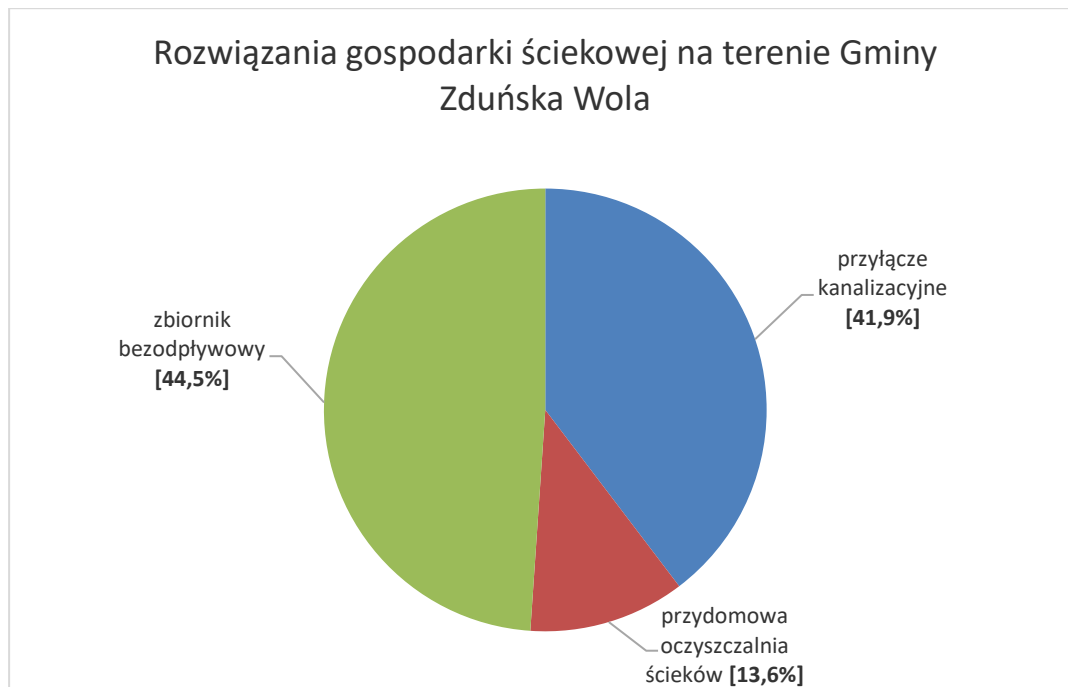

Należy podkreślić, że Gmina Zduńska Wola jest jedną z wiodących gmin, spośród gmin o charakterze wiejskim, w powiecie pod względem stopnia skanalizowania swojego obszaru.

W Gminie Zduńska Wola na koniec 2022 roku długość czynnej kanalizacji sanitarnej wynosiła 52,9 km i obejmowała wsie: Ochraniew, Ogrodzisko, Wymysłów, Opiesin, Maciejów, Janiszewice, Beniaminów, Tymienice, Korczew, Izabelów, Izabelów Mały, Andrzejów, Czechy i Wojślawice. Rozkład przyłączy na poszczególne miejscowości przedstawia poniższy diagram:





Sieć kanalizacji sanitarnej odprowadza ścieki do miejskiej biologiczno-mechanicznej oczyszczalni ścieków zlokalizowanej w Tymienicach o przepustowości 15.000 m³/d oraz do biologiczno-mechanicznej oczyszczalni ścieków w Wojsławicach o przepustowości 74 m³/d.

Tabela 46. Oczyszczalnie ścieków obsługujące gminne systemy kanalizacyjne

Oczyszczalnie ścieków	
Lokalizacja oczyszczalni ścieków	Przepustowość oczyszczalni ścieków
Miejska Oczyszczalnia Ścieków w Tymienicach	10.100 m ³ /d
Oczyszczalnia w Wojsławicach	74 m ³ /d

Źródło: Opracowanie własne

Do prywatnych oczyszczalni ścieków należą: oczyszczalnia działająca przy zakładzie „AVES” SA w Gajewnikach (15 m³/d) oraz 492 przydomowych oczyszczalni ścieków na terenach, gdzie w najbliższej przyszłości nie jest planowana rozbudowa sieci zbiorczej.

Przy oczyszczalni ścieków w Tymienicach istnieje punkt zlewny, gdzie są wywożone ścieki gromadzone w szczelnych zbiornikach bezodpływowych.





Źródło: Opracowanie własne

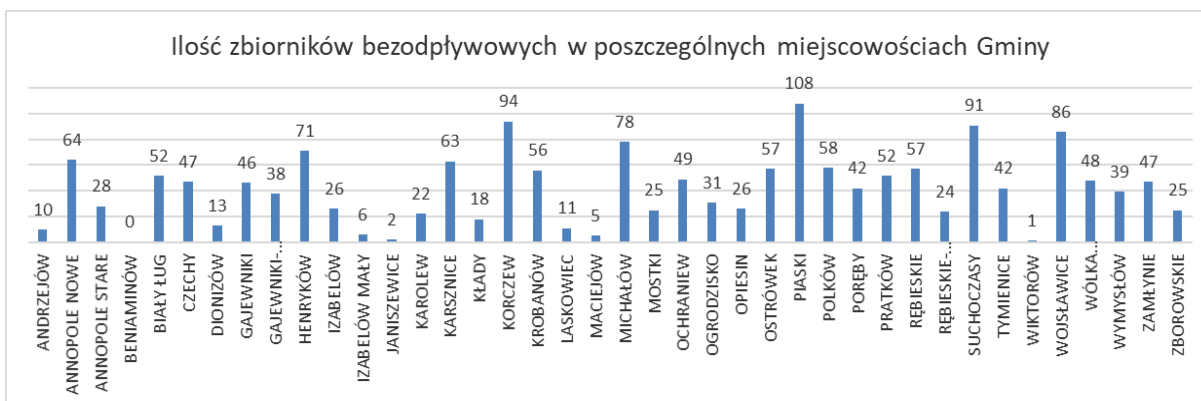

Źródło: Opracowanie własne

Proporcje pomiędzy liczbą przyłączy kanalizacyjnych, liczbą zbiorników bezodpływowych i przydomowych oczyszczalni ścieków w poszczególnych miejscowościach kształtują: dostępność sieci kanalizacyjnej, zwartość zabudowy, lokalizacja na terenie bądź poza Aglomeracją Zduńska Wola oraz warunki terenowe. W miejscowościach skanalizowanych inne rozwiązania niż przyłącze kanalizacyjne są stosowane tam gdzie nie ma technicznych możliwości do podłączenia budynku do sieci lub tam gdzie wykonanie takiego przyłącza jest nieuzasadnione ekonomicznie.

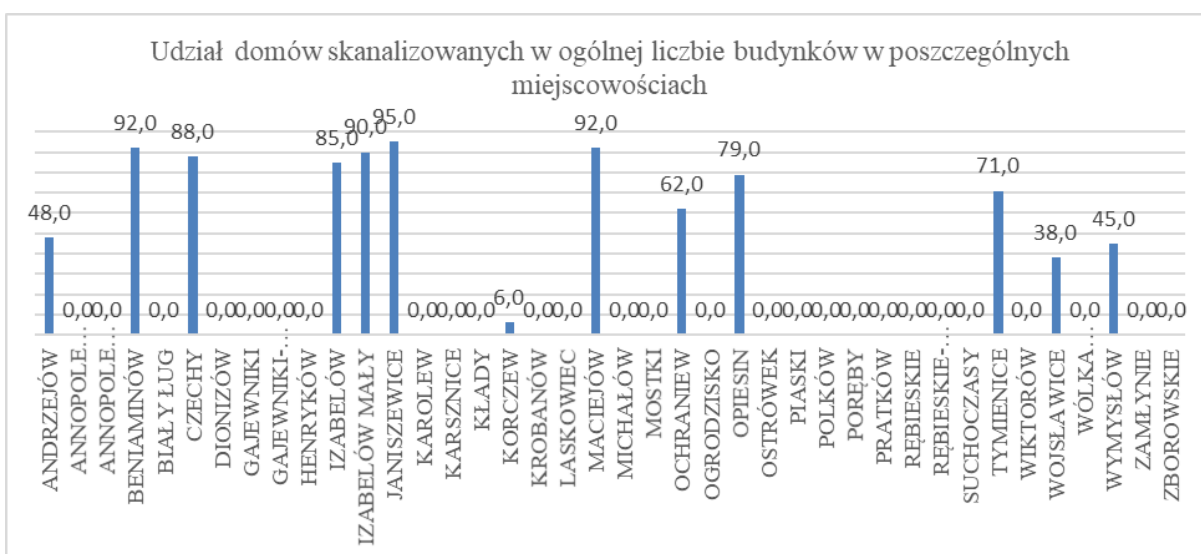

Źródło: Opracowanie własne



W miejscowościach nieskanalizowanych obserwuje się roczny wzrost udziału przydomowych oczyszczalni ścieków w ogólnej ilości budynków. Zauważa się również większe wykorzystanie przydomowych oczyszczalni ścieków wśród nowo budowanych budynków. Nie bez znaczenia dla wdrożenia tego rozwiązania jest też zaangażowanie lokalnego lidera, np. radnego, czy sołtysa.



Źródło: Opracowanie własne

W związku z tym, że sieć wodno-kanalizacyjna jest jednym z podstawowych elementów warunkujących rozwój mieszkalnictwa i przedsiębiorczości na każdym terenie, to Gmina Zduńska Wola systematycznie i w miarę zapotrzebowania realizuje inwestycje w tym zakresie.

Rozbudowa sieci kanalizacyjnej następuje w pierwszej kolejności na obszarze miejscowości o większych skupiskach mieszkańców, gdzie rozbudowa ta jest uzasadniona i opłacalna ekonomicznie oraz na terenie Aglomeracji Zduńska Wola. Wszystkie miejscowości zlokalizowane w obrębie Aglomeracji Zduńska Wola są objęte zasięgiem kanalizacji sanitarnej.

9.4. Sieć gazowa

Na terenie Gminy Zduńska Wola sieć gazowa jest dostępna dla budynków indywidualnych na terenie obrębów Opiesin i Janiszewice. Dotychczas do sieci podłączono, według stanu na 31.12.2022 r., 112 budynki, z czego 26 w roku 2022.

9.5. Wymiana źródeł ciepła

W celu realizacji założeń Programu Ochrony Powietrza gmina w 2019 roku przystąpiła do Porozumienia z WFOŚiGW w Łodzi w sprawie realizacji programu Czyste Powietrze. W ramach wsparcia naszych mieszkańców do 31.12.2022 r. za pośrednictwem gminy udało się złożyć 155 wniosków o dofinansowanie w formie dotacji, natomiast z terenu Gminy Zduńska Wola do WFOŚiGW w Łodzi wpłynęło 261



wniosków. Taka ilość wniosków ukłasyfikowała tym samym naszą gminę w rankingu 100 najaktywniejszych gmin w Polsce na pozycji 15 zajmując jednocześnie 1 miejsce w województwie łódzkim.

10. Ochrona zwierząt

1. „Program opieki nad zwierzętami bezdomnymi oraz zapobiegania bezdomności zwierząt na terenie Gminy Zduńska Wola” został uchwalony przez Radę Gminy Zduńska Wola uchwałą Nr XLVI/359/2022 z dnia 17 marca 2022 r. a następnie zmieniony Uchwałą Nr XLIX/369/2022 z dnia 21 kwietnia 2022 r.

2. Program opieki nad zwierzętami bezdomnymi oraz zapobiegania bezdomności zwierząt określa zadania, które gmina powinna realizować. Podstawowym zadaniem jest odławianie bezdomnych zwierząt z terenu Gminy Zduńska Wola i zapewnienie im opieki. W 2022 roku zadanie to realizowało schronisko Przytulisko i Hotel Dla Zwierząt Domowych „Funny Pets” z siedzibą w Czartkach, z którym Gmina Zduńska Wola w wyniku przetargu nieograniczonego zawarła umowę 136/A/2021 w dniu 30 czerwca 2021 r.

3. W ramach zawartej umowy w 2022 roku do schroniska z terenu Gminy Zduńska Wola przyjęto 68 psów. Każdy z przyjętych psów, który nie posiadał numeru czip został oznakowany indywidualnym numerem czip, odrobaczony oraz poddany zabiegowi sterylizacji lub kastracji.



Źródło: Opracowanie własne



4. Schronisko prowadzi również adopcje psów, poprzez ich promocję w lokalnym radiu, na profilu Facebook oraz na stronie internetowej schroniska. W 2022 roku do adopcji zostało oddane 16 psów wyłapanych z terenu Gminy Zduńska Wola.

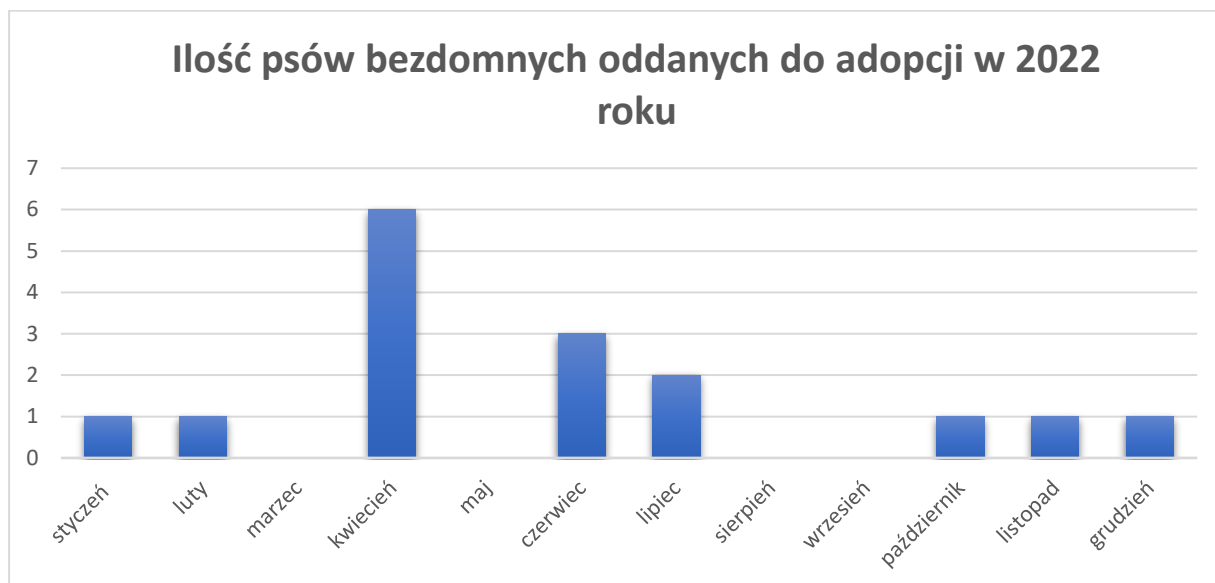

Źródło: Opracowanie własne

Na 31 grudnia 2021 r. w schronisku przebywało 49 psów. Łączny koszt utrzymania psów bezdomnych w schronisku w 2022 roku wyniósł 215.058,08 zł.

5. Kolejnym zadaniem przewidzianym w programie było przeprowadzenie akcji sterylizacji i kastracji psów i kotów właścicieli zamieszkujących na terenie gminy. Celem akcji było zmniejszenie populacji bezdomnych zwierząt co w efekcie końcowym miało przyczynić się do obniżenia liczby zwierząt trafiających do schronisk oraz pozwolić na uniknięcie nieplanowanego rozrodu zwierząt oraz poprawić bezpieczeństwo mieszkańców gminy. Akcja jak w latach ubiegłych cieszyła się dużym zainteresowaniem. W budżecie gminy przeznaczono na ten cel 46.000 zł. W ramach akcji Gmina Zduńska Wola podpisała umowę na realizację zadania z Przychodnią dla Zwierząt s.c. z siedzibą Czechy 266 A.

6. Podsumowując wyniki przeprowadzonej akcji, zabiegom sterylizacji i kastracji poddano 144 psy i koty oraz zaczipowano łącznie 151 zwierząt. Koszty poniesione na realizację zadania wyniosły 29.982,50 zł.

7. Do zadań określonych w programie opieki nad zwierzętami bezdomnymi należy również opieka nad kotami wolno żyjącymi i ich dokarmianie. Gmina Zduńska Wola opiekuje się 17 kotami wolno żyjącymi, które przebywają na terenie wsi Michałów, Janiszewice i Krobanówek. Wszystkie koty zostały wykastrowane, są regularnie odrobaczane i dokarmiane.

8. Kolejnym zadaniem zawartym w programie jest zapewnienie całodobowej pomocy weterynaryjnej zwierzętom rannym w wypadku. W 2022 roku do przychodni weterynaryjnej trafiły: 2 psy, 2 koty, myszołów, jeż, sarny. Dwie sarny, jeż oraz pies poddane zostały eutanazji.



9. Łączny koszt jaki Gmina Zduńska Wola poniosła na realizację zadań z Programu opieki nad zwierzętami bezdomnymi oraz zapobiegania bezdomności zwierząt w 2022 roku wyniósł 256.866,85 zł.

11. Partnerstwa Gminy Zduńska Wola

Gmina Zduńska Wola realizując zadania własne, w tym zadania inwestycyjne, współpracuje z innymi podmiotami sektora publicznego, z którymi zawarła umowy partnerskie.

W roku 2022 realizowane były inwestycje w ramach zawartych przez Gminę Zduńska Wola umów partnerstwa:

- 1) w sprawie powołania Związku ZIT mającego na celu współpracę jednostek samorządu terytorialnego Miejskiego Obszaru Funkcjonalnego Sieradz - Zduńska Wola - Łask, służącą realizacji zadań w ramach Zintegrowanych Inwestycji Terytorialnych;

Miejski Obszar Funkcjonalny Sieradz – Zduńska Wola – Łask – obszar funkcjonalny, przyjęty w Strategii Rozwoju Województwa Łódzkiego 2030 i stanowiący jeden z obszarów strategicznej interwencji, obejmuje gminy: Miasto Sieradz, Miasto Zduńska Wola, gminę Łask, gminę Sieradz, Gminę Zduńska Wola, gminę Zapolice, gminę i Miasto Szadek, gminę Wodzierady, gminę Buczek, gminę Sędziejowice, zwany dalej MOF Sieradz – Zduńska Wola – Łask. Dla MOF w nowej perspektywie finansowej Unii Europejskiej przewidziano wsparcie w postaci Zintegrowanych Inwestycji Terytorialnych.

Zadaniem Związku ZIT jest:

- a) kreowanie polityki rozwoju w obszarze realizacji ZIT;
- b) przygotowanie Strategii ZIT zawierającej w szczególności:
 - syntezę diagnozy obszaru ZIT wraz z analizą problemów, potrzeb i potencjałów rozwojowych,
 - opis procesu zaangażowania partnerów społecznych i gospodarczych oraz właściwych podmiotów reprezentujących społeczeństwo obywatelskie, podmiotów działających na rzecz ochrony środowiska oraz podmiotów odpowiedzialnych za promowanie włączenia społecznego, praw podstawowych, praw osób ze specjalnymi potrzebami, równości płci i niedyskryminacji w pracach nad przygotowaniem i wdrażaniem Strategii ZIT oraz sprawozdanie z jego konsultacji społecznych,
 - cele jakie mają być zrealizowane w ramach ZIT, ze wskazaniem podejścia zintegrowanego, oczekiwanych wskaźników rezultatu i produktu, powiązania z właściwym programem,
 - listę projektów wraz z informacją na temat sposobu ich wyboru oraz powiązania



- z innymi projektami,
 - źródła finansowania,
 - warunki i procedury obowiązujące w realizacji Strategii ZIT,
- c) koordynowanie stanu realizacji projektów wynikających ze Strategii ZIT;
- 2) w sprawie przygotowania i realizacji projektu pn.: *„Budowa instalacji odnawialnych źródeł energii na terenie Gminy Zduńska Wola i Zapolice ”* w ramach Regionalnego Programu Operacyjnego Województwa Łódzkiego na lata 2014-2020;

Zakres rzeczowy realizacji Projektu obejmuje:

- a) przygotowanie dokumentacji projektowej dla budowy instalacji odnawialnych źródeł energii na nieruchomościach objętych projektem na terenie Gminy Zduńska Wola i gminy Zapolice,
 - b) budowę instalacji odnawialnych źródeł energii tj. zakup i instalację zestawów kolektorów słonecznych, paneli fotowoltaicznych i gruntowych pomp ciepła na nieruchomościach objętych projektem na terenie Gminy Zduńska Wola i gminy Zapolice,
 - c) działania informacyjno–promocyjne dotyczące realizacji Projektu kierowane do opinii publicznej, informujące o współfinansowaniu inwestycji - zgodnie z wymogami, o których mowa w Rozporządzeniu Parlamentu Europejskiego i Rady Europy (UE) Nr 1303/2013z dnia 17.12.2013 r., oraz Podręczniku Wnioskodawcy i beneficjenta programów polityki spójności 2014-2020 w zakresie informacji i promocji,
 - d) działania związane z zarządzaniem Projektem obejmujące jego rozliczenie, sprawozdawczość, monitoring i ewaluację oraz nadzór inwestorski.
- 3) na rzecz realizacji projektu pn. *„Biblioteka XXI wieku w Zduńskiej Woli”*, w ramach Regionalnego Programu Operacyjnego Województwa Łódzkiego na lata 2014-2020;

Celem głównym projektu jest zwiększenie partycypacji w kulturze na terenie województwa łódzkiego poprzez modernizację budynku Miejskiej Biblioteki Publicznej im. Jerzego Szaniawskiego w Zduńskiej Woli. Realizacja projektu, dzięki kompleksowej modernizacji budynku MBP w Zduńskiej Woli i dostosowania go do potrzeb osób z niepełnosprawnościami, pozwoli na wdrożenie nowej, atrakcyjnej oferty programowej. Utworzona zostanie m. in. sala integracji pokoleniowej. W rezultacie zwiększy się dostępność do kultury, jak również liczba osób korzystających z oferty kulturalnej.

Zakres rzeczowy realizacji Projektu obejmuje:

- a) opracowanie dokumentacji technicznej,



- b) dobudowę windy zewnętrznej, w tym wymianę stolarki okiennej na I i II piętrze kolidującej z szybem windy,
- c) zakup i montaż windy towarowej,
- d) roboty budowlane na poziomie piwnicy i parteru budynku (przebudowa pomieszczeń, modernizacja toalet dla osób niepełnosprawnych, roboty wykończeniowe, wymiana stolarki drzwiowej, modernizacja elewacji frontowej, wymiana parapetów na parterze, likwidacja kanałów kanalizacji deszczowej w piwnicy),
- e) roboty elektryczne i instalacyjne,
- f) zakup i montaż paneli fotowoltaicznych,
- g) zakup wyposażenia, w tym dla grup dysfunkcyjnych i digitalizacji zbiorów;
- h) demontaż i ponowny montaż regałów w piwnicy, montaż nowego wyposażenia.

Oprócz ww. partnerstw zawartych z poszczególnymi jednostkami samorządu terytorialnego Gmina Zduńska Wola współpracuje w ramach partnerstwa z Miastem **Lőrinci** położonym na Węgrzech, w Komitecie Heves. Akt i umowa o współpracy partnerskiej zostały podpisane 14 grudnia 2007 r. Dokument o partnerstwie zakłada:

- wspieranie kontaktów pomiędzy mieszkańcami obu samorządów,
- wymianę kulturalną,
- wymianę młodzieżową,
- współpracę szkół,
- wymianę sportową,
- wspieranie gospodarki i turystyki w ramach komunalnych kompetencji.

Należy podkreślić, że partnerstwo Gminy Zduńska Wola z innymi podmiotami sektora publicznego jest szansą dla rozwoju samej gminy, jak i całego regionu. Dzięki partnerstwom możliwe jest zwiększenie atrakcyjności mieszkaniowej i inwestycyjnej gminy poprzez wspólne realizowanie niektórych projektów technicznych i społecznych. Partnerstwo umożliwi bowiem osiągnięcie korzyści z realizacji danej inwestycji przy znacznie mniejszych nakładach (w ramach projektów partnerskich, koszty projektu rozkładają się proporcjonalnie na każdego z partnerów).

12. Oświata

Na terenie Gminy Zduńska Wola funkcjonują następujące typy szkół:

- 3 przedszkola publiczne,
- 6 szkół podstawowych,
- 9 oddziałów przedszkolnych,

dla których organem prowadzącym jest Gmina Zduńska Wola.



- branżowa szkoła I stopnia,
- liceum,
- technikum,
- kwalifikacyjne kursy zawodowe,

dla których organem prowadzącym są władze powiatu zduńskowolskiego.

- Publiczne Przedszkole „Trampolina” w Henrykowie,
- Niepubliczny Żłobek „Trampolina” w Henrykowie,

dla których organem prowadzącym jest Zgromadzenie Zakonne „Małe Dzieło Boskiej Opatrzności” – Orioniści – Prowincja Polska.

12.1. Przedszkola

Opieka przedszkolna na terenie Gminy Zduńska Wola jest bardzo dobrze rozwinięta. Funkcjonują 3 przedszkola i oddziały przedszkolne przy szkołach podstawowych:

- 1) przedszkola publiczne:
 - Gminne Przedszkole w Czechach,
 - Gminne Przedszkole w Ochraniewie,
 - Gminne Przedszkole w Tymienicach,
- 2) oddziały przedszkolne dla 3 - 4 latków działające przy szkołach podstawowych:
 - oddział przedszkolny przy Szkole Podstawowej w Janiszewicach,
 - oddział przedszkolny przy Szkole Podstawowej w Krobanowie,
 - oddział przedszkolny przy Szkole Podstawowej w Wojstawicach.

Przy szkołach podstawowych funkcjonują także oddziały przedszkolne dla dzieci objętych obowiązkowym przygotowaniem przedszkolnym.

Łącznie do przedszkoli i oddziałów przedszkolnych uczęszczało **440** dzieci (stan na 30.09.2022 r.).

Zapewnienie opieki dla najmłodszych dzieci jest niezmiernie istotne w kontekście powrotu rodziców do pracy. Bogata oferta placówek z terenu Gminy Zduńska Wola, zapewniających opiekę i edukację dla małych mieszkańców gminy jest znaczącym wsparciem dla rodzin w tej kwestii.



**Tabela 47. Przedszkola i oddziały przedszkolne na terenie Gminy Zduńska Wola
(stan na 30.09.2022 r.)**

Nazwa placówki (adres)	Liczba dzieci	Pracownicy pedagogiczni (w etatach)	Pracownicy obsługi (w etatach)	Rodzaj placówki
Gminne Przedszkole w Czechach	141	12,47	4,25	publiczna
Gminne Przedszkole w Ochraniewie	49	4,08	4,8	publiczna
Gminne Przedszkole w Tymienicach	47	5,46	4,8	publiczna
Oddział przedszkolny (3-4 latki) Szkoła Podstawowa w Janiszewicach	25	1,75	1	publiczne
Oddział przedszkolny (3-4 latki) Szkoła Podstawowa w Krobanowie	28	2	1	publiczna
Oddział przedszkolny (3-4 latki) Szkoła Podstawowa w Wojsławicach	23	2,8	1	publiczna
Oddział przedszkolny (3-6 lat) Szkoła Podstawowa w Annopolu Starym	20	1,11	0	publiczna
Oddział przedszkolny (3-6 latki) Szkoła Podstawowa w Izabelowie	14	1	0	publiczna
Oddział przedszkolny (5-6 latki 0) Szkoła Podstawowa w Janiszewicach	24	2,19	0	publiczna
Oddział przedszkolny (5-6 latki) Szkoła Podstawowa w Krobanowie	44	3	1	publiczna
Oddział przedszkolny (5-6 latki) Szkoła Podstawowa w Wojsławicach	25	1,19	0	publiczna

Źródło: Opracowanie własne



12.2. Szkoły podstawowe

Wszystkie szkoły podstawowe na terenie gminy to szkoły publiczne – organem prowadzącym jest Gmina Zduńska Wola. W 2022 roku (stan na 30.09.2022 r.) uczęszczało do nich 1042 uczniów.

Tabela 48. Wykaz szkół podstawowych na terenie Gminy Zduńska Wola (stan na 30.09.2022 r.)

Nazwa placówki	Miejscowość	Liczba dzieci klasy I-VIII	Pracownicy pedagogiczni (w etatach)	Pracownicy obsługi (w etatach)
Szkoła Podstawowa	Annopole Stare	86	13,95	3,4
Szkoła Podstawowa	Czechy	277	33,65	16,25
Szkoła Podstawowa	Izabelów	148	17,43	6
Szkoła Podstawowa	Janiszewice	260	30,08	8,5
Szkoła Podstawowa	Krobanów	164	20,27	8
Szkoła Podstawowa	Wojślawice	107	17,43	6

Źródło: Opracowanie własne

12.3. Poziom nauczania

Do analizy poziomu edukacji przyjęto wyniki egzaminu ósmoklasisty, do którego przystąpiło 174 uczniów. Egzamin ósmoklasisty jest egzaminem obowiązkowym, co oznacza, że każdy uczeń musi do niego przystąpić aby ukończyć szkołę, a uzyskany z niego wynik ma ogromne znaczenie podczas rekrutacji do szkół średnich. Uczniowie zdawali egzamin z matematyki, polskiego natomiast jako język obcy zdecydowana większość uczniów wybrała język angielski.



Tabela 49. Średnie wyniki egzaminu ósmoklasisty w roku szkolnym 2021/2022 w porównaniu do roku szkolnego 2020/2021

rok	2020/2021			2021/2022		
	polski	angielski	matematyka	polski	angielski	matematyka
średni wynik krajowy	60	66	47	60	67	57
średni wynik województwa	58,32	65,12	48,04	58,46	66	57,57
średni wynik powiatowy	65,23	55,21	44,81	56,56	65,55	52,56
średni wynik gminy	59,36	65,34	49,03	59,86	62,61	57,52

Źródło: Opracowanie własne na podstawie danych Ministerstwa Edukacji i Nauki

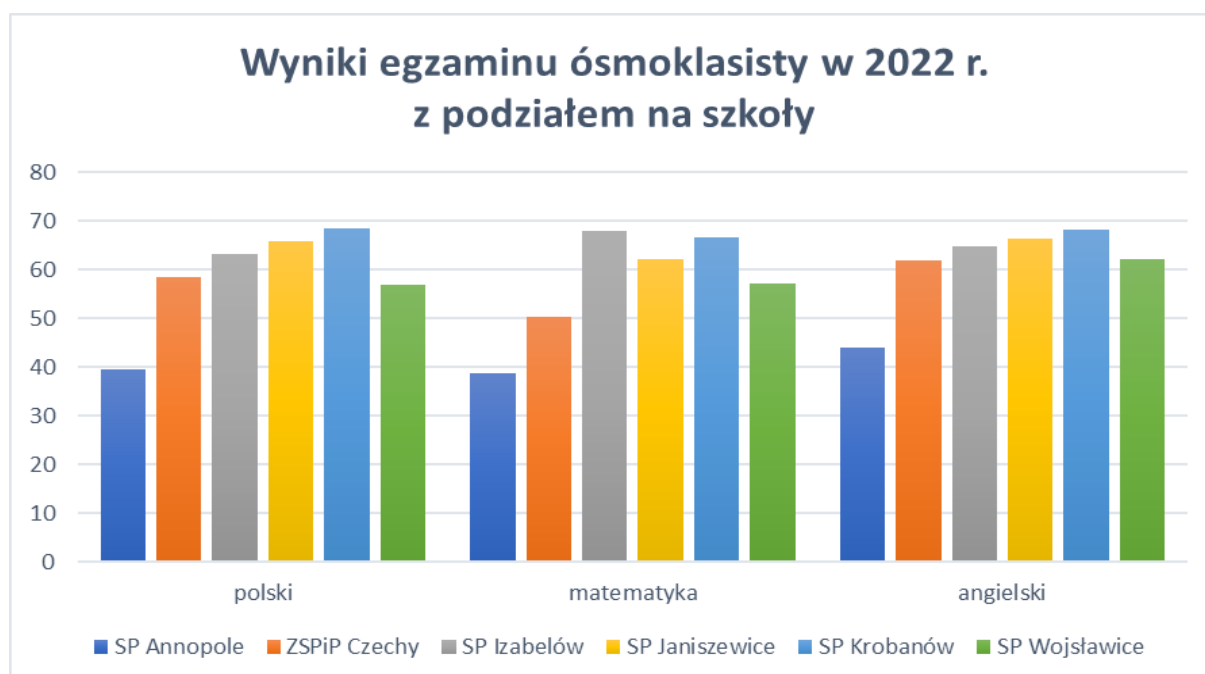

Źródło: Opracowanie własne na podstawie danych Ministerstwa Edukacji i Nauki

Analizując uśrednione wyniki testów uczniów klas VIII z terenu Gminy Zduńska Wola należy zauważyć, że w 2022 roku w każdej części egzaminu były one zbliżone do średnich wyników dla kraju i dla województwa łódzkiego.

Na wyniki egzaminów poza zdolnościami ucznia i trudem włożonym w naukę duży wpływ ma także organizacja pracy szkoły oraz organizacja i proces kształcenia. Placówki na terenie Gminy Zduńska Wola oferują swoim uczniom dodatkowe zajęcia edukacyjne, uczestnictwo w kołach zainteresowań (koło językowe, informatyczne, przyrodnicze) i przynależność do klubów sportowych. Uczniowie biorą udział w konkursach wiedzy. Wszystkie szkoły posiadają pracownie komputerowe oraz posiadają również odpowiednie zaplecze do zajęć sportowych.



Wszystko to zostało osiągnięte dzięki aktywnej polityce inwestycyjnej gminy skoncentrowanej na zapewnieniu wysokiej jakości bazy edukacyjnej. Ważnym aspektem przy wyborze oświaty jako priorytetu w prowadzonej polityce inwestycyjnej była przede wszystkim świadomość znaczenia edukacji dla rozwoju społeczności lokalnej i kraju.

12.4. Pomoc materialna dla uczniów - stypendia i zasiłki szkolne

Zgodnie z dyspozycją art. 90 b i art. 90 m ustawy o systemie oświaty uczniowie, których rodziny spełniały kryteria dochodowe otrzymywali stypendia szkolne i zasiłki szkolne. Z tej formy wsparcia korzystali uczniowie szkół podstawowych, ale także szkół ponadgimnazjalnych, którzy mieszkają na terenie Gminy Zduńska Wola. Kryterium dochodowe uprawniające do uzyskania pomocy określone było w kwocie **600,00 zł** na członka rodziny. Stypendia szkolne przyznawane były w kwocie od **105,40 zł** do **198,40 zł** miesięcznie, a zasiłki szkolne (jednorazowe) w kwocie do **620,00 zł**.

Tabela 50. Pomoc materialna dla uczniów - stypendia i zasiłki szkolne w roku 2022

Przyznana dotacja (plan po zmianach na dz.31.12.2022 r)	Wysokość wypłaconych środków (dotacja + środki własne JST)	wysokość wypłaconych środków własnych JST	z tego:	
			środki wypłacone na stypendia szkolne	środki wypłacone na zasiłki szkolny
34.886,00	30.005,24	6.001,05	4.141,05	1.1860,00
wysokość wypłaconych środków z otrzymanej dotacji	z tego:		ilu uczniów otrzymało stypendium szkolne w okresie: I-XII 2022 r. **	ilu uczniów otrzymało zasiłek szkolny w okresie: I-XII 2022 r. **
24.004,19	środki wypłacone na stypendia szkolne	środki wypłacone na zasiłki szkolny	50	3

Źródło: opracowanie własne



Na powyższe zadanie wykorzystano dotację z budżetu Wojewody w kwocie **24.004,19 zł.**

12.5. Kształcenie młodocianych

Na realizację zadania związanego z refundowaniem pracodawcom kosztów kształcenia zawodowego młodocianych pracowników będących mieszkańcami Gminy Zduńska Wola pozyskano dotację z środków Funduszu Pracy w kwocie 162.572,92 zł, która w 100% pokryła poniesione wydatki.

Tabela 51. Dofinansowanie pracodawcom kosztów przygotowania zawodowego młodocianych pracowników w roku 2022

Wysokość otrzymanych środków Funduszu Pracy w 2022r. [zł]	Wykorzystane środki	wysokość środków do zwrotu (bez odsetek)	Liczba pracodawców którym wypłacono zwrot kosztów	Liczba młodocianych pracowników którzy ukończyli kształcenie	z tego:	
					naukę zawodu	przyuczenie młodocianego do wykonywania określonej pracy
162.572,92	162.572,92	0,00	18	20	20	0

Źródło: opracowanie własne

12.6. Dowozy dzieci niepełnosprawnych

Zadanie oświatowe polegające na dowożeniu dzieci do szkół jest realizowane jako zadanie własne, na podstawie art. 30 ust. 1 ustawy z dnia 8 marca 1990 r. o samorządzie gminnym (Dz. U. z 2022 r. poz. 559 ze zm.) oraz art. 32 ust. 6, art.39 ust. 4 i art. 39a ustawy z dnia 14 grudnia 2016 r. Prawo oświatowe (Dz. U. z 2021 r. poz. 1082 ze zm.). Uczniowie niepełnosprawni dowożeni byli do Zespołu Szkół Specjalnych w Zduńskiej Woli, Szkoły Podstawowej nr 9 z Oddziałami Integracyjnymi w Zduńskiej Woli oraz Niepublicznej Specjalnej Szkoły Podstawowej „Ami” w Zduńskiej Woli.



Urząd Gminy Zduńska Wola obowiązek dowozu dzieci realizuje poprzez organizację dowozu w dwóch formach:

- 3) zbiorowego, zorganizowanego, realizowanego przez przewoźnika,
- 4) indywidualnego realizowanego przez rodziców w formie zwrotu kosztów dowozu.

Z dowozu zbiorowego w roku szkolnym 2022/2023 roku skorzystało 19 uczniów skierowanych do kształcenia specjalnego natomiast z indywidualnego zorganizowanego przez rodziców 8 uczniów.

13. Pomoc społeczna

Jednostką organizacyjną pomocy społecznej dla mieszkańców Gminy Zduńska Wola jest **Gminny Ośrodek Pomocy Społecznej**, który realizuje:

- 1) **zadania własne gminy** w zakresie: udzielanie schronienia, zapewnienie posiłku oraz niezbędnego ubrania osobom tego pozbawionym, przyznawanie i wypłacanie zasiłków celowych, okresowych i stałych, dożywianie dzieci, sprawienie pogrzebu, w tym osobom bezdomnym, organizowanie i świadczenie usług opiekuńczych w miejscu zamieszkania, z wyłączeniem specjalistycznych usług opiekuńczych dla osób z zaburzeniami psychicznymi, kierowanie do domu pomocy społecznej i ponoszenie odpłatności za pobyt mieszkańca gminy w tym domu. opłacanie składek na ubezpieczenie zdrowotne określonych w przepisach o świadczeniach opieki zdrowotnej finansowanych ze środków publicznych, pracę socjalną;
- 2) **zadania zlecone gminie**: przyznawanie i wypłacanie zasiłków celowych na pokrycie wydatków związanych z kłeska żywiołową lub ekologiczną, wypłacanie wynagrodzenia za sprawowanie opieki.

Pomoc społeczna stanowi ważny system wsparcia osób i grup społecznych znajdujących się w trudnych sytuacjach życiowych, których nie są oni w stanie przezwyciężyć i rozwiązać samodzielnie. Polityka pomocy społecznej w Gminie Zduńska Wola ukierunkowana jest na podejmowanie różnorodnych działań na rzecz osób zagrożonych wykluczeniem społecznym i ma na celu udzielenie świadczeń, które spowodują zmianę sytuacji społecznej i materialnej tych osób i grup.

Podejmowane działania dowodzą, że duże znaczenie w podejściu do rozwiązywania problemów osób i rodzin pozostających w systemie pomocy społecznej ma dobór odpowiednich metod, narzędzi i usług społecznych. Ośrodek realizuje swoje działania przy współpracy z istniejącymi instytucjami, organizacjami społecznymi, kościołami i związkami wyznaniowymi, zakładami pracy, z zagranicą, osobami fizycznymi i innymi osobami prawnymi.



Tabela 52. Pomoc społeczna w Gminie Zduńska Wola – wydatki

Pomoc społeczna – poniesione wydatki (źródło finansowania)	Stan na dzień 31.12.2020 r.	Stan na dzień 31.12.2021 r.	Stan na dzień 31.12.2022 r.
Zadania własne (budżet gminy)	1.504.958,81	1.699.018,50	1.948.633,72
Zadania własne (dotacja celowa)	608.167,88	604.172,86	674.826,09
Zadania zlecone gminie	2.943,00	5.481,00	6.090,00

Źródło: Opracowanie własne

Tabela 53. Pomoc społeczna w Gminie Zduńska Wola – liczba przyznanych świadczeń

Pomoc społeczna - świadczenia	Stan na dzień 31.12.2020 r.	Stan na dzień 31.12.2021 r.	Stan na dzień 31.12.2022 r.
Liczba rodzin, którym przyznano świadczenie	232	206	206
Z powodu bezrobocia	90	91	85
Z powodu niepełnosprawności	83	83	90
Z powodu długotrwałej lub ciężkiej choroby	64	60	71
Z powodu bezradności w sprawach opiekuńczo-wychowawczych i prowadzeniu gospodarstwa domowego	15	11	11

Źródło: Opracowanie własne

Liczba rodzin korzystających ze świadczeń pomocy społecznej w latach 2021-2022 utrzymuje się na tym samym poziomie. W ostatnim roku zmienił się powód przyznania świadczeń z pomocy społecznej. Dominującym powodem przyznawania świadczeń z pomocy społecznej była niepełnosprawność. Kolejnymi, najczęściej występującymi powodami udzielania świadczeń były: bezrobocie, długotrwała lub ciężka choroba, potrzeba ochrony macierzyństwa.



Tabela 54. Bezrobocie na terenie Gminy Zduńska Wola w latach 2018-2022

Wyszczególnienie	2019	2020	2021	2022
Bezrobotni zarejestrowani [osoba]				
ogółem	250	275	252	258
Udział bezrobotnych zarejestrowanych w liczbie ludności w wieku produkcyjnym [%]				
ogółem	3,29	3,63	3,32	3,36

Źródło: Dane PUP i UG

Pomoc udzielana była w formie pieniężnej, rzeczowej oraz w usługach. Świadczenia miały charakter stały, okresowy lub jednorazowy. Praca socjalna z klientami nastawiona była na ich usamodzielnienie i integrację ze środowiskiem. Osobom wymagającym wsparcia w codziennych czynnościach udzielano pomocy w formie usług opiekuńczych.

W ramach prowadzonych działań na rzecz osób niepełnosprawnych oferowano między innymi takie rodzaje wsparcia, jak: pomoc finansową, pomoc rzeczową, usługi opiekuńcze, kierowanie do domu pomocy społecznej, praca socjalna, wsparcie przez asystenta rodziny.

W 2022 roku ze świadczeń w postaci usług opiekuńczych skorzystały 3 osoby. Usługi były dostosowane do indywidualnych potrzeb osób i dotyczyły w największym stopniu usług o charakterze gospodarskim, załatwianiu spraw urzędowych. Celem usług opiekuńczych świadczonych w miejscu zamieszkania było umożliwienie osobom dalszego i jak najdłuższego funkcjonowania w swoim dotychczasowym środowisku

Osoby niepełnosprawne korzystały również z pomocy w formie świadczeń pieniężnych, do których należały: zasiłek stały (49 osób), zasiłek celowy (79 rodzin i jednoosobowych gospodarstw domowych), który był przyznany na zaspokojenia niezbędnych potrzeb bytowych, w szczególności na pokrycie części lub całości kosztów zakupu żywności, leków i leczenia, opału, odzieży, niezbędnych przedmiotów użytku domowego. W szczególnie uzasadnionych przypadkach osobie albo rodzinie o dochodach przekraczających kryterium dochodowe był przyznany specjalny zasiłek celowy.

Zgodnie z art. 54. 1 ustawy o pomocy społecznej osobie wymagającej całodobowej opieki z powodu wieku, choroby lub niepełnosprawności, niemogącej samodzielnie funkcjonować w codziennym życiu, której nie można zapewnić niezbędnej pomocy w formie usług opiekuńczych, przysługuje prawo do umieszczenia w domu pomocy



społecznej. Domy Pomocy Społecznej zapewniają kompleksowe wsparcie osobom, które nie mają możliwości zapewnienia im usług opiekuńczych w miejscu zamieszkania, wymagającym całodobowej opieki z powodu wieku, choroby lub niepełnosprawności, gdyż nie są w stanie samodzielnie funkcjonować w codziennym życiu. W 2022 r. wydano 5 decyzji w sprawie skierowania do domu pomocy społecznej (5 osób zostało umieszczonych w domu pomocy społecznej).

Pomoc finansowa, w formie usług opiekuńczych, czy też skierowania do domu pomocy społecznej udzielana była po przeprowadzeniu wywiadu środowiskowego, w wyniku którego pracownik socjalny ustalał zakres wymaganej pomocy i propozycje rozwiązania problemu. W przypadku, jeżeli problem przekraczał zakres kompetencji pracownika socjalnego, pracownik wskazywał instytucje i specjalistów właściwych do rozwiązania problemu oraz ułatwiał klientowi pierwszy kontakt. Pracownik socjalny monitorował tryb rozwiązania problemu przez właściwe instytucje i specjalistów.

Asystent rodziny to usługa oferowana dla rodzin z dziećmi, które z różnych powodów przeżywają trudności w wypełnianiu swoich funkcji. W 2022 r. z usług asystenta rodziny korzystało 5 rodzin (asystent kontynuował pracę w 1 rodzinie, w której niepełnosprawność dotyczyła rodzica. Efektem pracy była poprawa funkcjonowania rodziny, tak aby dzieci w rodzinie miały zaspokojone potrzeby: socjalno-bytowe, bezpieczeństwa, zdrowotne, emocjonalne, psychiczne).

Na rzecz poprawy funkcjonowania osób niepełnosprawnych w ich środowisku społecznym świadczona była praca socjalna. Bez względu na posiadany dochód, osoby i rodziny, które miały trudności lub wykazywały potrzebę wsparcia w rozwiązywaniu swoich problemów życiowych, uzyskiwały pomoc w formie pracy socjalnej.

Pracownicy socjalni podejmowali działania mające na celu:

- ułatwianie kontaktów z placówkami służby zdrowia,
- udzielanie pomocy w korzystaniu z różnych form rehabilitacji leczniczej i społecznej,
- zapewnienie osobom uprawnionym usług w ramach pielęgniarstwa opieki środowiskowej,
- uwrażliwienie społeczności lokalnej na potrzeby osób niepełnosprawnych,
- inicjowanie kontaktów rodzinnych oraz podejmowanie działań zmierzających do większego zaangażowania rodziny w sprawowanie opieki nad osobą wymagającą pomocy (w tym zawieranie umów alimentacyjnych, umów na świadczenie usług,
- odbudowywanie bądź tworzenie więzi międzyludzkich, aktywizowanie potencjału i zasobów społeczności lokalnej. Wzajemne łączenie ludzi chętnych do niesienia pomocy i osób, którzy takiej pomocy potrzebują.



W ramach **resortowego Programu Ministra Rodziny i Polityki Społecznej „Asystent osobisty osoby niepełnosprawnej” – edycja 2022**, zawarta została umowa pomiędzy Wojewodą Łódzkim a Gminą Zduńska Wola, w zakresie realizacji usługi asystenta osobistego osoby niepełnosprawnej, jako formy wsparcia dla 2 osób niepełnosprawnych posiadających orzeczenie o niepełnosprawności o stopniu znacznym.

Łączna kwota środków Funduszu Solidarnościowego wykorzystana na realizację Programu wyniosła 19.569,18 zł (w tym koszt godzin usługi asystenta: 19.200,00 zł, koszt obsługi Programu 369,18 zł).

Zadania z zakresu wspierania rodziny wykonywane były w oparciu o Program Wspierania Rodziny na lata 2019-2021 dla Gminy Zduńska Wola oraz Program Wspierania Rodziny na lata 2022-2024 dla Gminy Zduńska Wola, którego celem głównym jest wzmocnienie roli rodziny jako naturalnego środowiska rozwoju dzieci oraz zmniejszenie dysfunkcji i wzrost umiejętności radzenia sobie rodziny w wypełnianiu funkcji opiekuńczo-wychowawczej.

Gminny Ośrodek Pomocy Społecznej w Zduńskiej Woli zapewniał rodzinom, przeżywającym trudności w wypełnianiu funkcji opiekuńczo – wychowawczej, wsparcie w formie asystenta rodziny.

W latach 2019-2022 w Ośrodku pracę kontynuował jeden asystent zatrudniony na umowę o pracę. Wsparciem objętych zostało:

- 2019 rok - 8 rodzin, w których było 23 dzieci,
- 2020 rok - 8 rodzin, w których było 19 dzieci,
- 2021 rok - 7 rodzin, w których było 197 dzieci,
- 2022 rok - 5 rodzin, w których było 10 dzieci.

Tabela 55. Koszt realizacji zadania w ramach Programu asystent rodziny i koordynator pieczy zastępczej

Źródło finansowania	Stan na dzień 31.12.2019 r.	Stan na dzień 31.12.2020 r.	Stan na dzień 31.12.2021 r	Stan na dzień 31.12.2022 r
Dotacja Wojewody	6.935,45	850,00	1.000,00	1.500,00
Środki własne gminy	13.553,44	20.577,14	25.873,46	35.984,38

Źródło: Opracowanie własne



Do zadań własnych gminy należy tworzenie gminnego systemu przeciwdziałania przemocy w rodzinie, w tym:

- 1) opracowanie i realizacja gminnego programu przeciwdziałania przemocy w rodzinie oraz ochrony ofiar przemocy w rodzinie;
- 2) prowadzenie poradnictwa i interwencji w zakresie przeciwdziałania przemocy w rodzinie w szczególności poprzez działania edukacyjne służące wzmocnieniu opiekuńczych i wychowawczych kompetencji rodziców w rodzinach zagrożonych przemocą w rodzinie;
- 3) zapewnienie osobom dotkniętym przemocą w rodzinie miejsc w ośrodkach wsparcia;
- 4) tworzenie zespołów interdyscyplinarnych.

Obsługę organizacyjno-techniczną zespołu interdyscyplinarnego zapewnia ośrodek pomocy społecznej.

Gminny Program Przeciwdziałania Przemocy w Rodzinie oraz Ochrony Ofiar Przemocy w Rodzinie na 2022 rok obejmował wszelkie działania wśród społeczności lokalnej na terenie Gminy Zduńska Wola, związane ze zjawiskiem przemocy w rodzinie. Zadania i sposoby realizacji zadań określonych w programie dostosowane zostały do lokalnych potrzeb i problemów. Realizacja zadań określonych w Gminnym Programie nakłada konieczność ścisłej współpracy samorządu z instytucjami zewnętrznymi – wspierającymi, m.in.: z Komendą Powiatową Policji, z Poradnią dla Osób Uzależnionych, z Sądem Rejonowym w Zduńskiej Woli, z Prokuraturą Rejonową w Zduńskiej Woli, z Powiatowym Centrum Pomocy Rodzinie.

Tabela 56. Harmonogram działań w ramach Gminnego Programu Przeciwdziałania Przemocy w Rodzinie oraz Ochrony Ofiar Przemocy w Rodzinie w 2022 roku

Lp	Zadania	Sposób realizacji	Wskaźnik realizacji zadania
1.	Upowszechnianie informacji na temat zjawiska przemocy domowej i uwrażliwianie społeczności lokalnej	- przekazywanie informacji nt. przeciwdziałania przemocy w rodzinie i funkcjonowania Zespołu Interdyscyplinarnego na spotkaniu z uczniami kl. 8, - spotkanie informacyjne dla matek (obywatelek Ukrainy)	1 spotkanie w Urzędzie gminy 1 spotkanie - udział wzięły 4 kobiety 6 szkół



	wobec problematyki przemocy w rodzinie	<p>w Domu dla matek w Henrykowie,</p> <ul style="list-style-type: none"> - realizacja programów profilaktycznych w szkołach, - współpraca z organizacjami prowadzącymi nauki przedmałżeńskie, w celu wprowadzenia elementów informacji edukacji nt. zjawiska przemocy w rodzinie w ramach działania poradni prowadzonych przez kościoły, - sporządzenie rocznego raportu na temat zarejestrowanych przypadków przemocy w oparciu o prowadzoną dokumentację. 	<p>4 parafie</p> <p>Sporządzono 1 raport.</p>
2.	Działania interwencyjne	<ul style="list-style-type: none"> - izolowanie sprawców przemocy od ofiar, zgodnie z obowiązującymi przepisami, - odbywanie rozmów prewencyjnych ze sprawcami przemocy o konsekwencjach prawnych ich czynów i informowanie o możliwości korzystania przez nich z pomocy psychologa. 	<p>Działania interwencyjne:</p> <ul style="list-style-type: none"> - nakaz opuszczenia mieszkania – 2 osoby, - zakaz zbliżania się – 2 osoby, - zatrzymanie do wytrzeźwienia – 5 osób <p>Liczba sprawców objętych działaniami grup roboczych – 12.</p>
3.	Udzielanie pomocy i wsparcia osobom doświadczającym przemocy, pozostającym w rodzinie	<ul style="list-style-type: none"> - objęcie poradnictwem specjalistycznym, - popularyzacja działalności istniejących grup pomocowych dla osób dorosłych doświadczających przemocy w rodzinie, 	<p>Liczba osób korzystających z poradnictwa:</p> <ul style="list-style-type: none"> - psychologicznego – 3 - socjalnego – 16. - pomoc finansowa – 1 osoba.



		- zwiększenie znaczenia pracy socjalnej w procesie pomagania ofiarom przemocy.	
4.	Ochrona przed dalszym krzywdzeniem przez sprawcę	- stosowanie istniejących rozwiązań prawnych mających na celu odseparowanie sprawcy przemocy od ofiary, - udział w programie korekcyjno-edukacyjnym dla osób stosujących przemoc.	- orzeczenie eksmisji – 0, - nakaz opuszczenia mieszkania – 2, -zakaz kontaktowania się z osobą pokrzywdzoną – 2, - tymczasowe aresztowanie – 0, - zatrzymanie do wytrzeźwienia – 5, - kierowanie sprawców przemocy na leczenie odwykowe do GKRPA – 4 osoby. Żaden sprawca przemocy nie uczestniczył w zajęciach korekcyjno-edukacyjnych.
5.	Ocena istniejących na terenie gminy zasobów umożliwiających przeciwdziałanie przemocy i dostosowanie ich do systemu przeciwdziałania przemocy w rodzinie	Dostosowanie istniejących zasobów do ustalonych potrzeb.	- Punkt konsultacyjny dla ofiar przemocy, - Zespół Interdyscyplinarny - Gminny Program Przeciwdziałania Przemocy w Rodzinie oraz Ochrony Ofiar Przemocy w Rodzinie na 2022 rok, - grupy robocze.
6.	Promowanie zachowań nieagresywnych	- realizacja programów profilaktycznych	W 6 szkołach podstawowych na terenie Gminy



	i społecznie pożądanych wśród dzieci i młodzieży	w zakresie przeciwdziałania przemocy	Zduńska Wola realizowano program "Stop agresji i przemocy". Podstawowym celem programu jest zmiana postaw dzieci i młodzieży na postawy wolne od agresji i przemocy, w tym: zmniejszenie ilości, częstotliwości oraz intensywności zachowań opartych na agresji i przemocy.
7.	Profilaktyka i edukacja w zakresie przeciwdziałania przemocy w rodzinie skierowana do różnych grup społecznych	- publikowanie materiałów informacyjnych na temat zjawiska przemocy, - udział w kampanii społecznej #możeszmiowiedzieć (umieszczenie informacji na stronie internetowej). - realizacja programów profilaktycznych w zakresie przeciwdziałania przemocy, - zorganizowano spotkanie informacyjne dla matek (obywaterek Ukrainy) w Domu dla matek w Henrykowie.	Rozpowszechniono ulotki PARPA dotyczące numerów telefonów dla ofiar przemocy w języku angielskim, rosyjskim oraz platformy skype dla języka migowego (umieszczenie ulotek na tablicy informacyjnej w GOPS) - 1 kampania Realizacja 1 programu profilaktycznego w szkołach. 1 spotkanie
8.	Wspieranie osób zawodowo zajmujących się przeciwdziałaniem przemocy w rodzinie i zwiększenie	- objęcie szkoleniem pracowników placówek realizujących program, - prenumerata czasopism poświęconych zagadnieniom	Szkolenie nt. „Praktyczne aspekty pracy w zespołach interdyscyplinarnych, w grupach roboczych – działania w sytuacjach



	profesjonalizmu ich działań	związanym z przemocą interpersonalną.	niestandardowych” – 4 osoby, - superwizja w zakresie przeciwdziałania przemocy w rodzinie dla członków zespołów interdyscyplinarnych i grup roboczych 1 prenumerata czasopisma „Niebieska Linia”
9.	Zintegrowanie działań na rzecz ograniczania zjawiska przemocy w rodzinie na terenie Gminy Zduńska Wola	Rozwijanie interdyscyplinarnego systemu przeciwdziałania przemocy w rodzinie poprzez inicjowanie wspólnych przedsięwzięć.	- powołanie grup roboczych – 15

Źródło: Opracowanie własne



Zgodnie z danymi statystycznymi do Zespołu Interdyscyplinarnego w Gminie Zduńska Wola w 2022 roku wpłynęło 15 Niebieskich Kart (2 z nich przekazano zgodnie z właściwością miejsca pobytu osoby doznającej przemocy, 2 Niebieskie Karty dla 1 rodziny założone były przez 2 różne instytucje. Liczba wszczętych procedur Niebieskiej Karty przez poszczególne instytucje przedstawia poniższa tabela:

Tabela 57. Niebieskie Karty z podziałem na instytucje sporządzające

Instytucje sporządzające Niebieską Kartę	2021	2022
POLICJA	3	13
GMINNY OŚRODEK POMOCY SPOŁECZNEJ W ZDUŃSKIEJ WOLI	0	2
RAZEM	3	15

Źródło: Opracowanie własne

Nie odnotowano wpływu Niebieskich Kart z innych instytucji uprawnionych takich jak: Gminna Komisja Rozwiązywania Problemów Alkoholowych, służba zdrowia czy oświata.

Sprawcami przemocy były osoby dorosłe –11 mężczyzn i 1 kobieta. Analiza dokumentów wykazała związek między nadużywaniem alkoholu a stosowaniem przemocy. Alkohol jest czynnikiem ryzyka, który często wyzwała agresywne zachowania.

Dotkniętych przemocą były 13 osób, w tym 9 kobiet, 3 mężczyzn i 1 dziecko

W 2022 r. kontynuowano pracę z 3 rodzinami, w których procedurę NK wszczęto w 2021 r. (2 rodziny) i w 2019 r. (1 rodzina). Procedurę Niebieska Karta zakończono w 10 rodzinach.

W punkcie konsultacyjnym, w którym dyżur pełni psycholog udzielono 5 porad w 3 rodzinach dotkniętych przemocą. Przeprowadzono 5 konsultacji z pracownikami socjalnymi.

Z przebiegu spotkań grup roboczych wynika, że interdyscyplinarność ma wiele zalet: szybki i pełny przepływ informacji między służbami społecznymi, możliwość podjęcia działań zaplanowanych i skoordynowanych, nie powielających się i nie wykluczających się wzajemnie.



Gminny Ośrodek Pomocy Społecznej w Zduńskiej Woli realizował również zadania zlecone przez administrację rządową w szczególności z zakresu:

- ustawy o świadczeniach rodzinnych
- ustawy o pomocy osobom uprawnionym do alimentów
- ustawy o pomocy państwa w wychowywaniu dzieci
- ustawy o Karcie Dużej Rodziny
- wydawanie decyzji w sprawie potwierdzenia prawa do świadczeń opieki zdrowotnej finansowanych ze środków publicznych.

Tabela 58. Realizacja świadczeń z zakresu zadań zleconych gminie

		Stan na dzień 31.12.2020 r.	Stan na dzień 31.12.2021 r	Stan na dzień 31.12.2022 r
Świadczenie wychowawcze	Liczba rodzin	1.546	1.659	1.502
	Wydatki	14.603 120,21	14.642 517,30	6.062 857,91
Świadczenie z funduszu alimentacyjnego	Liczba rodzin	34	41	41
	Wydatki	203.219,32	249.480,58	244.759,00
Świadczenia rodzinne, zasiłki dla opiekunów składki na ubezpieczenia emerytalne i rentowe z ubezpieczenia społecznego	Liczba rodzin	558	604	562
	Wydatki	3.560.340,66	3.665.899,77	3.911.796,68
Składki na ubezpieczenie zdrowotne opłacane za osoby pobierające niektóre świadczenia rodzinne	Liczba rodzin	33	36	38
	Wydatki	44.869,30	56.379,89	70.375,79
Rządowy Program „Dobry Start”	Liczba dzieci	1.701	Realizacja – ZUS	
	Wydatki	527.319,06		

Źródło: Opracowanie własne



Od 2022 roku Ośrodek realizował zadania innych ustaw.

Realizacja ustawy o pomocy obywatelom Ukrainy w związku z konfliktem zbrojnym na terytorium tego państwa (środki z Funduszu Pomocy)

1. Każdemu podmiotowi, w szczególności osobie fizycznej prowadzącej gospodarstwo domowe, który zapewni, na własny koszt, zakwaterowanie i wyżywienie obywatelom Ukrainy, o których mowa w ustawie, może być przyznane na jego wniosek świadczenie pieniężne z tego tytułu nie dłużej niż za okres 120 dni od dnia przybycia obywatela Ukrainy na terytorium Rzeczypospolitej Polskiej. Okres wypłaty świadczenia może być przedłużony w szczególnie uzasadnionych przypadkach.

Tabela 59. Zapewnienie zakwaterowania i wyżywienia dla obywateli Ukrainy

Liczba osób zapewniających zakwaterowanie i wyżywienie	Liczba obywateli Ukrainy ujętych w złożonych wnioskach	Łączna liczba dni na które zostało przyznane świadczenie	Łączna kwota wypłacona wnioskodawcom
60	101	821	328.480,00

Źródło: Opracowanie własne

Koszt obsługi zadania - 958,00 zł.

2. Każdemu obywatelowi Ukrainy, którego pobyt na terytorium Rzeczypospolitej Polskiej jest uznawany za legalny i który został wpisany do rejestru PESEL, przysługuje pomoc w postaci jednorazowego świadczenia pieniężnego w wysokości 300 zł na osobę, przeznaczonego na utrzymanie, w szczególności na pokrycie wydatków na żywność, odzież, obuwie, środki higieny osobistej oraz opłaty mieszkaniowe.

W 2022 roku wypłacono 154 świadczenia na łączną kwotę 46.200,00 zł.

Koszty obsługi zadania wyniosły 869,80 zł.

3. Obywatelowi Ukrainy przebywającemu na terytorium Rzeczypospolitej Polskiej, którego pobyt na terytorium Rzeczypospolitej Polskiej jest uznawany za legalny na podstawie i który został wpisany do rejestru PESEL, mogą być przyznawane świadczenia pieniężne i niepieniężne, na zasadach i w trybie ustawy z dnia 12 marca 2004 r. o pomocy społecznej.



Tabela 60. Zapewnienie jednego gorącego posiłku dla dzieci i młodzieży w szkole i przedszkolu, pomoc finansowa

Liczba dzieci i uczniów objętych pomocą w formie posiłku	Koszt posiłków	Świadczenia dla obywateli Ukrainy – zasiłek celowy	Kwota wypłaconych świadczeń
25	4.283,00	1 rodzina	800,00

Źródło: Opracowanie własne

4. Obywatelowi Ukrainy przebywającemu na terytorium Rzeczypospolitej Polskiej, którego pobyt na terytorium Rzeczypospolitej Polskiej jest uznawany za legalny przysługuje prawo do świadczeń rodzinnych.

Liczba rodzin korzystająca ze świadczeń rodzinnych – 15.

Kwota wypłaconych świadczeń – 21 009,00 zł.

Realizacja ustawy o dodatku osłonowym

4 stycznia 2022 roku weszła w życie ustawa o dodatku osłonowym. Dodatek osłonowy przysługiwał:

- osobie w gospodarstwie domowym jednoosobowym, w którym wysokość przeciętnego miesięcznego dochodu w rozumieniu art. 3 pkt 1 ustawy z dnia 28 listopada 2003 r. o świadczeniach rodzinnych nie przekraczała kwoty 2.100 zł,
- osobie w gospodarstwie domowym wieloosobowym, w którym wysokość przeciętnego miesięcznego dochodu w rozumieniu art. 3 pkt 1 ustawy z dnia 28 listopada 2003 r. o świadczeniach rodzinnych nie przekraczała kwoty 1.500 zł na osobę.

W przypadku gdy wysokość przeciętnego miesięcznego dochodu na osobę przekraczała kwoty, o których mowa powyżej, świadczenie wypłacane było w wysokości różnicy między kwotą dodatku osłonowego a kwotą, o którą został przekroczony przeciętny miesięczny dochód na osobę.



Wysokość dodatku była uzależniona od ilości osób pozostających w gospodarstwie domowym:

- 400 zł rocznie dla gospodarstwa domowego jednoosobowego,
- 600 zł rocznie dla gospodarstwa domowego składającego się z 2 do 3 osób,
- 850 zł rocznie dla gospodarstwa domowego składającego się z 4 do 5 osób,
- 1.150 zł rocznie dla gospodarstwa domowego składającego się z co najmniej 6 osób.

W przypadku gdy głównym źródłem ogrzewania gospodarstwa domowego był kocioł na paliwo stałe, kominek, koza, ogrzewacz powietrza, trzon kuchenny, piecokuchnia, kuchnia węglowa lub piec kaflowy na paliwo stałe, zasilane węglem lub paliwami węgl pochodnymi, wpisane do centralnej ewidencji emisyjności budynków, dodatek osłonowy przysługiwał rocznie w wysokości:

- 500 zł dla gospodarstwa domowego jednoosobowego,
- 750 zł dla gospodarstwa domowego składającego się z 2 do 3 osób,
- 1.062,50 zł dla gospodarstwa domowego składającego się z 4 do 5 osób,
- 1.437,50 zł dla gospodarstwa domowego składającego się z co najmniej 6 osób.

Dodatek osłonowy wypłacono dla 2.480 gospodarstw domowych na kwotę 1.335 847, 38 zł. Na koszty obsługi wydano 26.185,91 zł

Realizacja ustawy o dodatku węglowym

11 sierpnia 2022 roku została opublikowana ustawa z dnia 5 sierpnia 2022 r. o dodatku węglowym.

Dodatek węglowy przysługiwał gospodarstwom domowym, których głównym źródłem ogrzewania był kocioł na paliwo stałe, kominek, koza, ogrzewacz powietrza, trzon kuchenny, piecokuchnia, kuchnia węglowa lub piec kaflowy na paliwo stałe – zasilane węglem kamiennym, brykietem lub peletem, zawierającymi co najmniej 85 proc. węgla kamiennego. Źródło ciepła musiało być wpisane lub zgłoszone do centralnej ewidencji emisyjności budynków , Dodatek węglowy dla gospodarstwa domowego wynosił 3 000,00 zł.

W 2022 roku dodatek węglowy wypłacono 2.486 osobom na kwotę 7.458.000,00 zł. Na koszty obsługi wydano 148.507,39 zł.

Realizacja ustawy o szczególnych rozwiązaniach w zakresie niektórych źródeł ciepła w związku z sytuacją na rynku paliw



Dodatek dla gospodarstw domowych przysługiwał osobie w gospodarstwie domowym, w przypadku gdy głównym źródłem ciepła gospodarstwa domowego było:

- 1) kocioł na paliwo stałe, kominek, koza, ogrzewacz powietrza, trzon kuchenny, piecokuchnia albo piec kaflowy na paliwo stałe, zasilane peletem drzewnym, drewnem kawałkowym lub innym rodzajem biomasy, albo
- 2) kocioł gazowy zasilany skroplonym gazem LPG, albo
- 3) kocioł olejowy

– zgłoszone lub wpisane do centralnej ewidencji emisyjności budynków.

Wysokość jednorazowego dodatku dla gospodarstw domowych, uzależniona była od użytkowanego źródła ciepła:

- 3.000 zł – w przypadku, gdy głównym źródłem ciepła był kocioł na paliwo stałe zasilany peletem drzewnym albo inny rodzajem biomasy,
- 1.000 zł – w przypadku, gdy głównym źródłem ciepła był kocioł na paliwo stałe, kominek, koza, ogrzewacz powietrza, trzon kuchenny, piecokuchnia albo piec kaflowy na paliwo stałe, zasilane drewnem kawałkowym,
- 500 zł – w przypadku, gdy głównym źródłem ciepła był kocioł gazowy zasilany skroplonym gazem LPG,
- 2.000 zł – w przypadku, gdy głównym źródłem ciepła był kocioł olejowy.

Tabela 61. Informacja o realizacji dodatku dla gospodarstw domowych

Rodzaj użytkowanego źródła ciepła	Liczba dodatków wypłaconych	Kwoty dodatków wypłaconych
pelet drzewny lub inna biomasa	321	963.000
drewno	69	69.000
gaz LPG	79	39.500
olej	65	130.000
RAZEM	534	1.201.500

Źródło: Opracowanie własne

Środki na koszty obsługi zadania wyniosły 23 700 zł.



Realizacja ustawy o szczególnych rozwiązaniach służących ochronie odbiorców energii elektrycznej w 2023 r. w związku z sytuacją na rynku energii elektrycznej. Dodatek elektryczny jest dopłatą do prądu dedykowaną gospodarstwom domowym, które zużywają energię elektryczną do ogrzewania mieszkań i domów. Dotyczy to osób korzystających między innymi z pomp ciepła, pieców elektrycznych i bojlerów z funkcją CO – do ogrzewania mieszkania. Źródło ogrzewania musi być zgłoszone do Centralnej Ewidencji Emisyjności Budynków. Dodatek elektryczny nie obejmuje właścicieli przydomowych mikroinstalacji fotowoltaicznych. Nie przysługuje on również gospodarstwom domowym objętym pozytywnie rozpatrzonym wnioskiem o wypłatę dodatku węglowego lub dodatku do innych źródeł ciepła, jak pellet, gaz LPG, drewno czy olej opałowy.

Dopłata do prądu jest jednorazowa i wynosi, w zależności od zużycia energii (w tym samym miejscu zamieszkania):

- 1.000 złotych w przypadku zużycia energii elektrycznej w 2021 r. na poziomie maksymalnie 5 MWh,
- 1.500 złotych w przypadku zużycia energii elektrycznej w 2021 r. przekraczającym 5 MWh.

W 2022 roku wpłynęło 30 wniosków o wypłatę dodatku elektrycznego. Nie wypłacono żadnego świadczenia z uwagi na brak środków.

14. Ochrona zdrowia

Podstawowe potrzeby większości mieszkańców Gminy Zduńska Wola w zakresie opieki zdrowotnej zaspokajają ośrodki zdrowia, lekarze oraz apteki w mieście Zduńska Wola. Jednakże w przypadku terenów położonych w dalszej odległości od Zduńskiej Woli, mieszkańcy mogą korzystać z usług Ośrodka Zdrowia w Anopolu Starym obsługiwanej przez SPZPOZ w Zduńskiej Woli.

Gmina Zduńska Wola zapewnia także korzystanie z bezpłatnych badań, szkoleń:

- 3 lutego 2022 r. zawarta została umowa z Samodzielnym Publicznym Zakładem Podstawowej Opieki Zdrowotnej w Zduńskiej Woli na przeprowadzenie bezpłatnych badań w zakresie realizacji badań „Walka z rakiem piersi”. Łączna przekazana kwota na badania wyniosła 25.000 zł - SPZPOZ w Zduńskiej Woli wykonał 220 badań,
- z uwagi na bardzo duże zainteresowanie badaniem USG piersi, 28 października 2022 r. z Samodzielnym Publicznym Zakładem Podstawowej Opieki Zdrowotnej została zawarta umowa na wykup usług – 35 ponadstandardowych świadczeń zdrowotnych - umowa została zrealizowana do dnia 31 grudnia 2022 r.



- cztery szkoły podstawowe przystąpiły w roku 2022 do ogólnopolskiego programu profilaktyki czerniaka - realizacja programu wpisuje się w obszar drugi Narodowej Strategii onkologicznej (NSO), tj. Inwestycje w edukację. W ramach programu opracowany został scenariusz zajęć lekcyjnych przeznaczony na 1 godzinę lekcyjną. Zajęcia adresowane były do uczniów klas 7 i 8 szkoły podstawowej i wzięło w nich udział 215 uczniów. W realizację programu zaangażowanych było 9 nauczycieli.

15. Realizacja Strategii Rozwoju Gminy Zduńska Wola

15.1. Założenia strategii

Strategia Rozwoju gminy jest planem osiągnięcia długofalowych zamierzeń, implikując przejście ze stanu istniejącego do pożądanego, wyrażonego w wizji rozwoju. Strategia rozwoju stanowi ważny dokument przygotowywany przez samorząd gminny, który określa priorytety i cele rozwoju społeczno-gospodarczego. Jest także odpowiedzią na ustawowy wymóg prowadzenia polityki rozwoju w oparciu o strategię. Stanowi również podstawę do opracowania i wdrażania na terenie gminy projektów współfinansowanych m.in. ze środków zewnętrznych.

Strategia Rozwoju Gminy Zduńska Wola na lata 2021-2028 składa się z dwóch części:

- 1) części I – diagnozy strategicznej,
- 2) części II – określenia strategii rozwoju, w tym kierunków działań strategicznych.

Celem diagnozy strategicznej jest analiza potencjału społeczno-gospodarczego Gminy Zduńska Wola, przy uwzględnieniu przestrzennych uwarunkowań środowiskowo-infrastrukturalnych. Diagnoza strategiczna gminy to punkt wyjścia do konstruowania kierunków działań, a następnie celów strategicznych i operacyjnych.

Plan działania Gminy Zduńska Wola do 2028 roku przygotowano w oparciu o wnioski z przeprowadzonej analizy potencjału gminy. Określone zostały: misja i wizja rozwoju, cele strategiczne i operacyjne oraz sposób realizacji i finansowania Strategii, ze wskazaniem podmiotów zaangażowanych w jej wdrażanie. Ponadto, określony został zakres działań inwestycyjnych na terenie Gminy Zduńska Wola, które pozwolą osiągnąć zakładane długookresowe cele strategiczne.

Okres realizacji Strategii Rozwoju Gminy Zduńska Wola przyjęto na osiem lat (2021-2028), Przy jej formułowaniu, pod uwagę wzięto założenia obowiązujących dokumentów strategicznych wyższego rzędu, tj.:

- Strategii na rzecz Odpowiedzialnego Rozwoju do roku 2020 (z perspektywą do 2030 r.),
- Krajowej Strategii Rozwoju Regionalnego 2030,
- Strategii Zrównoważonego Rozwoju Transportu do 2030 roku,
- (projektu) Strategii Rozwoju Województwa Łódzkiego 2030.



Strategia dla Gminy Zduńska Wola została sformułowana w ścisłej korelacji zarówno z nimi, jak i z pozostałymi obowiązującymi dokumentami o charakterze planistycznym szczebla regionalnego, krajowego i międzynarodowego.

15.2. Misja Gminy Zduńska Wola

Misja to zwięzła, wewnętrznie spójna deklaracja definiująca powód istnienia organizacji, jej podstawowy cel, na którego realizację nastawione są jej działania oraz wartości, które kierują pracą jej personelu.

W przypadku jednostek samorządu terytorialnego, misja została zdefiniowana w Ustawie o samorządzie gminnym, zgodnie z którą do zadań własnych gminy należy *zaspokajanie zbiorowych potrzeb wspólnoty*.

Uwzględniając powyższe misję Gminy Zduńska Wola określono jako **zapewnienie wysokiej jakości życia poprzez zaspokajanie zbiorowych potrzeb mieszkańców, promocja gminy i stworzenie szans zrównoważonego rozwoju**.

15.3. Wyniki analizy SWOT

Z przeprowadzonej analizy wynika, że Gmina Zduńska Wola, powinna stosować strategię agresywną, która polega na maksymalnym wykorzystaniu mocnych stron, tj.:

- korzystnego położenia gminy, w tym walorów przyrodniczych i kulturowych,
- rozwiniętej infrastruktury sportowej i rekreacyjnej,
- wysokiej aktywności kobiet

oraz zoptymalizowaniu szans, jakie występują w otoczeniu gminy, tj.:

- modernizacji dostępnej bazy lokalowej pod rozwój aktywności społecznych i integrację mieszkańców,
- promocji gminy,
- pozyskania środków finansowych z funduszy krajowych lub europejskich

15.4. Wizja rozwoju Gminy Zduńska Wola

Wizja rozwoju określa stan docelowy, do którego władze lokalne oraz ich partnerzy będą dążyć, wykorzystując możliwości płynące z posiadanego potencjału własnego i szans pojawiających się w najbliższym otoczeniu. Wizja określa zatem, jak gmina zamierza być postrzegana w przyszłości.

Uwzględniając powyższe określono następującą wizję rozwoju Gminy Zduńska Wola – „**Gmina Zduńska Wola – atrakcyjna dla mieszkańców, w szczególności ludzi młodych oraz przedsiębiorców, z rozwiniętą infrastrukturą techniczną**”.



15.5. Interesariusze strategii

Interesariusze strategii to podmioty (osoby, grupy osób, społeczności, instytucje, organizacje), które mogą istotnie wpływać na gminę oraz których potrzeby zamierza zaspakajać gmina świadcząc określone usługi publiczne.

Należy podkreślić, że najważniejszymi interesariuszami, których potrzeby gmina musi zaspakajać, są jej mieszkańcy.

15.6. Ocena realizacji strategii

Władze Gminy Zduńska Wola, podejmując działania opisane w raporcie, zmierzają do utrzymania dodatniego salda migracji poprzez zatrzymanie na terenie gminy jej obecnych mieszkańców, jak również przyciągnięcie nowych w wyniku tworzenia warunków do rozwoju mieszkalnictwa i przedsiębiorczości na terenie gminy, co w konsekwencji przyczynia się do rozwoju społeczno-gospodarczego Gminy Zduńska Wola i realizacji założeń strategii, w tym misji i celów strategicznych.

Tabela 62. Cele strategiczne Gminy Zduńska Wola na lata 2021-2028

Cele strategiczne		
1) Wzrost jakości życia poprzez rozwój infrastruktury technicznej z uwzględnieniem zasad zrównoważonego rozwoju	2) Rozwój kapitału społecznego	3) Promocja gminy i wzrost atrakcyjności w regionie
Cele operacyjne		
1. Poprawa stanu infrastruktury drogowej, w szczególności na obszarach z zabudową mieszkalną i usługowo-handlową 2. Wzrost dostępności komunikacyjnej 3. Poprawa poziomu bezpieczeństwa	1. Poprawa dostępności do usług społeczno-kulturowych dla mieszkańców 2. Aktywizacja i integracja społeczna mieszkańców, z uwzględnieniem potrzeb osób starszych i niepełnosprawnych 3. Zwiększenie udziału najmłodszych	1. Rozwój oferty promocyjnej gminy 2. Zwiększenie terenów pod działalność inwestycyjną 3. Zwiększenie zainteresowania wśród inwestorów



uczestników ruchu drogowego		mieszkańców w życiu lokalnej społeczności	
4. Poprawa dostępu do infrastruktury wodno-kanalizacyjnej		4. Rozwój oferty kulturalnej oraz sportowo-rekreacyjnej	
5. Zwiększenie udziału odnawialnych źródeł energii w bilansie energetycznym gminy			
6. Poprawa dostępu do infrastruktury gazowej			
7. Poprawa jakości powietrza			
8. Zmniejszenie zanieczyszczeń w przestrzeni publicznej			

Źródło: Strategia Rozwoju Gminy Zduńska Wola na lata 2021-2028

Obszary rozwojowe gminy są zależne od siebie i wzajemnie się przenikają. Zadania zrealizowane w zakresie infrastruktury technicznej pomagają zrealizować zadania w sferze mieszkaniowej i gospodarczej, pozytywnie wpływają na ochronę środowiska i rozwój turystyki i rekreacji. Cele osiągnięte w ramach strefy społecznej i kulturowej wpływają na realizację celów w zakresie atrakcyjności mieszkaniowej i turystyczno-rekreacyjnej.

Monitoring wdrażania strategii jest realizowany poprzez:

- kontrolę postępu realizacji poszczególnych projektów wyznaczonych w ramach poszczególnych celów strategicznych;
- obserwację i ocenę stanu zaawansowania konkretnych projektów umożliwiającą bieżącą identyfikację trudności w ich realizacji;
- ocenę zaangażowania komórek organizacyjnych i osób odpowiedzialnych za ich wdrażanie;
- weryfikację zgodności z założonymi celami;
- ocenę efektywności wykorzystania przeznaczonych na ich realizację środków.

Mechanizmy kontroli zarządczej stanowią narzędzie pomocne przy ewaluacji realizacji celów określonych w strategii.

