



RAPORT O STANIE GMINY ZDUŃSKA WOLA

Za rok 2021



URZĄD GMINY ZDUŃSKA WOLA
98-220 ZDUŃSKA WOLA, UL. ZIELONA 30
www.gminazdunskawola.pl

Spis treści

| | |
|--|----|
| 1. Wstęp | 4 |
| 2. Ogólna charakterystyka gminy Zduńska Wola | 4 |
| 2.1. Położenie, powierzchnia, sołectwa | 4 |
| 2.2. Zasoby środowiska przyrodniczego..... | 7 |
| 2.3. Ludność gminy | 7 |
| 2.4. Władze lokalne i gminne jednostki organizacyjne | 9 |
| 2.5. Podmioty gospodarcze..... | 23 |
| 2.5.1. Działalność rolnicza..... | 23 |
| 2.5.2. Działalność gospodarcza | 24 |
| 2.5.3. Realizacja Gminnego Programu Profilaktyki i Rozwiązywania Problemów Alkoholowych oraz Przeciwdziałania Narkomanii..... | 24 |
| 2.6. Organizacje pozarządowe | 29 |
| 2.6.1. Lokalna Grupa Działania „Podkowa” | 29 |
| 2.6.2. Ochotnicze straże pożarne | 30 |
| 2.6.3. Koła gospodyń wiejskich | 31 |
| 2.6.4. Kluby sportowe i stowarzyszenia oświatowe | 32 |
| 2.6.5. Realizacja Programu współpracy gminy z organizacjami pozarządowymi oraz podmiotami prowadzącymi działalność pożytku publicznego | 34 |
| 3. Promocja gminy i wydarzenia kulturalne | 37 |
| 4. Sytuacja finansowa – analiza budżetu gminy Zduńska Wola | 38 |
| 4.1. Dochody budżetu gminy Zduńska Wola..... | 38 |
| 4.1.1. Dochody własne..... | 40 |
| 4.1.2. Subwencje | 42 |
| 4.1.3. Dotacje | 42 |
| 4.2. Wydatki budżetu gminy Zduńska Wola | 44 |
| 4.3. Postępowania przetargowe | 47 |
| 4.4. Wynik budżetów gminy Zduńska Wola w latach 2019-2021..... | 47 |
| 4.5. Pozyskiwanie środków zewnętrznych na realizację zadań..... | 48 |
| 5. Inwestycje..... | 49 |
| 5.1. Polityka inwestycyjna | 49 |
| 5.2. Zestawienie inwestycji wykonanych w 2021 roku..... | 50 |
| 5.3. Stan infrastruktury drogowej, oświetlenia i urządzeń towarzyszących | 53 |



| | |
|--|-----|
| 6. Realizacja funduszu sołectkiego..... | 53 |
| 7. Zagospodarowanie przestrzenne | 55 |
| 7.1. Studium uwarunkowań i kierunków zagospodarowania..... | 56 |
| 7.2. Plany zagospodarowania przestrzennego..... | 56 |
| 7.3. Decyzje o ustaleniu lokalizacji inwestycji celu publicznego oraz decyzje o warunkach zabudowy. | 57 |
| 7.4. Wydawanie opinii (w tym dotyczących podziału działek), zaświadczeń, wypisów i wyrysów z planów miejscowych i studium..... | 59 |
| 8. Gospodarka komunalna | 59 |
| 8.1. Gospodarka przestrzenna i decyzje środowiskowe | 59 |
| 8.2. Mienie komunalne..... | 73 |
| 8.2.1. Podział nieruchomości..... | 73 |
| 8.2.2. Rozgraniczenie nieruchomości | 74 |
| 8.2.3. Gospodarowanie nieruchomościami stanowiącymi mienie komunalne | 75 |
| 8.2.4. Zbycie gruntów..... | 78 |
| 8.2.5. Nabycie gruntów | 80 |
| 8.2.6. Dzierżawa gruntów..... | 87 |
| 8.2.7. Użytkowanie wieczyste gruntów | 88 |
| 8.2.8. Gospodarowanie zasobem mieszkaniowym gminy | 89 |
| 8.2.9. Dodatki mieszkaniowe i energetyczne | 90 |
| 8.2.10. Utrzymanie obiektów komunalnych | 91 |
| 9. Ochrona środowiska i usługi komunalne | 92 |
| 9.1. Gospodarka odpadami..... | 92 |
| 9.2. Wodociągi..... | 100 |
| 9.3. Kanalizacja..... | 100 |
| 9.4. Sieć gazowa..... | 103 |
| 9.5. Wymiana źródeł ciepła | 104 |
| 10. Ochrona zwierząt | 104 |
| 11. Partnerstwa gminy Zduńska Wola..... | 106 |
| 12. Oświata | 109 |
| 12.1. Przedszkola | 109 |
| 12.2. Szkoły podstawowe | 111 |
| 12.3. Poziom nauczania..... | 111 |



| | |
|---|-----|
| 12.4. Pomoc materialna dla uczniów - stypendia i zasiłki szkolne..... | 113 |
| 12.5. Kształcenie młodocianych | 113 |
| 13. Pomoc społeczna | 114 |
| 14. Ochrona zdrowia | 123 |
| 15. Realizacja Strategii Rozwoju Gminy Zduńska Wola | 124 |
| 15.1. Założenia strategii..... | 124 |
| 15.2. Misja gminy Zduńska Wola | 125 |
| 15.3. Wyniki analizy SWOT | 125 |
| 15.4. Wizja rozwoju Gminy Zduńska Wola | 126 |
| 15.5. Interesariusze strategii | 126 |
| 15.6. Ocena realizacji strategii..... | 126 |



1. Wstęp

Raport o stanie Gminy Zduńska Wola został opracowany w związku z art. 28aa ustawy z dnia 8 marca 1990 roku o samorządzie gminnym (Dz.U. z 2020 r. poz. 713). Stanowi rozszerzenie informacji zawartych w sprawozdaniu z realizacji budżetu gminy, przedstawianego corocznie Radzie Gminy przez Wójta.

Raport uwzględnia aspekty gospodarcze i społeczne za rok 2020. Odnosi się także do lat wcześniejszych, co pozwala na dokonanie analizy poziomu rozwoju gminy.

Raport pokazuje także trendy rozwojowe i stanowi podstawę do obiektywnej, opartej na faktach, oceny możliwości dalszego rozwoju gminy. Zawiera analizę następujących obszarów działalności gminy:

- demografia,
- finanse gminy,
- inwestycje gminne (i inne zadania remontowe realizowane w sołectwach),
- działalność gospodarcza,
- warunki życia mieszkańców – infrastruktura techniczna: wodociągi, kanalizacja, drogi, gospodarka odpadami),
- zagospodarowanie przestrzenne,
- oświata,
- pomoc społeczna,
- realizacja strategii i programów.

2. Ogólna charakterystyka gminy Zduńska Wola

2.1. Położenie, powierzchnia, sołectwa

Gmina Zduńska Wola zlokalizowana jest w centralnej Polsce, w zachodniej części województwa łódzkiego i środkowej części powiatu zduńskowolskiego.

Położona jest w 60% wokół miasta Zduńska Wola i graniczy z gminami:

- od północy: gmina Szadek i Gmina Warta,
- od południa: gmina Zapolice,
- od wschodu: gmina Łask i gmina Sędziejowice,
- od zachodu: gmina Sieradz.



Rysunek 1. Gmina Zduńska Wola na tle kraju, województwa łódzkiego i powiatu zduńskowolskiego

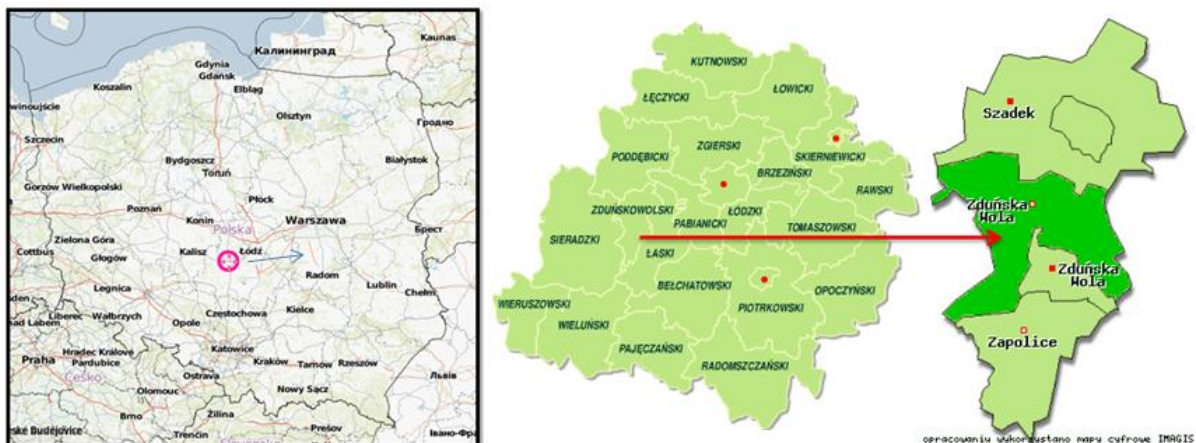

Źródło: www.zpp.pl, www.mapa.szukacz.pl;

Gmina Zduńska Wola zajmuje powierzchnię 111,5 km², co stanowi 0,62% powierzchni województwa łódzkiego i 30,2% powierzchni powiatu zduńskowolskiego. Na wskazanym obszarze znajduje się 41 miejscowości tworzących 31 sołectw. Największe z nich to Czechy zajmujące ok. 14,9% całkowitej powierzchni gminy, Izabelów – 8% i Wojślawice – 6% powierzchni Gminy.

Tabela 1. Sołectwa i miejscowości gminy Zduńska Wola

| Lp. | Nazwa sołectwa | Wsie wchodzące w skład sołectwa |
|-----|-------------------|--|
| 1. | Annopole Nowe | Annopole Nowe, Wiktorów |
| 2. | Annopole Stare | Annopole Stare |
| 3. | Biały Ług | Biały Ług |
| 4. | Czechy | Czechy |
| 5. | Kłady | Kłady, Dionizów |
| 6. | Gajewniki | Gajewniki |
| 7. | Gajewniki-Kolonia | Gajewniki Kolonia |
| 8. | Henryków | Henryków |
| 9. | Izabelów | Izabelów, Izabelów Mały, Andrzejów |
| 10. | Janiszewice | Janiszewice, Maciejów, Beniaminów, Karolew |
| 11. | Krobanów | Krobanów, Krobanówek |
| 12. | Korczew | Korczew |
| 13. | Karsznice | Karsznice |



| | | |
|-----|------------------|------------------------------|
| 14. | Michałów | Michałów |
| 15. | Mostki | Mostki |
| 16. | Ogrodzisko | Ogrodzisko |
| 17. | Opiesin | Opiesin |
| 18. | Ostrówek | Ostrówek |
| 19. | Ochraniew | Ochraniew |
| 20. | Poręby | Poręby |
| 21. | Pratków | Pratków |
| 22. | Piaski | Piaski |
| 23. | Polków | Polków |
| 24. | Rębieskie | Rębieskie, Rębieskie Kolonia |
| 25. | Suchoczasy | Suchoczasy |
| 26. | Tymienice | Tymienice |
| 27. | Wojstawice | Wojstawice |
| 28. | Wólka Wojstawska | Wólka Wojstawska |
| 29. | Wymysłów | Wymysłów |
| 30. | Zamłynie | Zamłynie |
| 31. | Zborowskie | Zborowskie, Laskowiec |

Źródło: Opracowanie własne

Gmina Zduńska Wola zlokalizowana jest w odległości ok. 50 km od Łodzi - jednej z największych aglomeracji w Polsce. Korzystne połączenie komunikacyjne zapewnione jest dzięki trasie szybkiego ruchu S8 oraz drodze wojewódzkiej nr 482 łączącej Łódź z Wrocławiem. Przez gminę przebiegają również dwie magistrale kolejowe łączące północną i południową część Polski, jak i wschód z zachodem. Dodatkowo, w niedalekim sąsiedztwie Gminy przebiegają autostrady A1 i A2, dzięki którym gmina ma optymalne połączenie między innymi z Łodzią, Poznaniem, Warszawą i Gdańskiem.

Sąsiedztwo miasta Zduńska Wola i związane z tym migracje korzystnie wpływają na zwiększenie liczby mieszkańców gminy oraz rozwój lokalnych i regionalnych firm produkcyjnych, handlowych i usługowych.



2.2. Zasoby środowiska przyrodniczego

Gmina Zduńska Wola należy do gmin, które ze względu na swoje położenie w stosunku do miasta Zduńska Wola oraz uwarunkowania przyrodnicze, posiada duży potencjał do rozwoju mieszkalnictwa na tym terenie. Na terenie gminy występują małe ciek wodne (tj. rzeki: Warta, Pichna, Tymianka, Niwka, Szadkówka), różnorodność obszarów leśnych (wskaźnik lesistości w Gminie wynosi 29,53% i jest nieco wyższy niż wskaźnik dla kraju), w tym obszary chronione:

- rezerваты przyrody: rezerwat przyrody „Jabłecznik” oraz rezerwat przyrody „Wojśławice”,
- Park Krajobrazowy Międzyrzecza Warty i Widawki,
- siedliska naturalne chronione.

2.3. Ludność gminy

Liczba mieszkańców na terenie gminy Zduńska Wola, na przestrzeni ostatnich lat, systematycznie wzrasta. Na koniec roku 2021 wynosiła 12018.

Tabela 2. Liczba mieszkańców gminy w latach 2017-2021 z podziałem na poszczególne sołectwa

| L.p. | Sołectwo | Liczba mieszkańców | | | | | |
|------|-------------------|--------------------|------|------|------|------|------|
| | | Lata - | 2017 | 2018 | 2019 | 2020 | 2021 |
| 1. | Annopole Nowe | | 275 | 276 | 276 | 275 | 273 |
| 2. | Annopole Stare | | 155 | 155 | 152 | 155 | 158 |
| 3. | Biały Ług | | 266 | 261 | 253 | 253 | 253 |
| 4. | Czechy | | 1746 | 1722 | 1708 | 1717 | 1705 |
| 5. | Kłady | | 158 | 160 | 167 | 176 | 173 |
| 6. | Gajewniki | | 190 | 191 | 188 | 186 | 185 |
| 7. | Gajewniki-Kolonia | | 164 | 161 | 162 | 158 | 163 |
| 8. | Henryków | | 302 | 304 | 297 | 294 | 298 |
| 9. | Izabelów | | 967 | 966 | 982 | 990 | 991 |
| 10. | Janiszewice | | 610 | 614 | 606 | 605 | 609 |
| 11. | Krobanów | | 284 | 277 | 264 | 266 | 263 |
| 12. | Korczew | | 458 | 463 | 475 | 470 | 467 |



| | | | | | | |
|-----|------------------|--------------|--------------|--------------|--------------|--------------|
| 13. | Karsznice | 303 | 299 | 303 | 305 | 302 |
| 14. | Michałów | 344 | 341 | 339 | 332 | 337 |
| 15. | Mostki | 102 | 101 | 102 | 107 | 108 |
| 16. | Ogrodzisko | 343 | 351 | 358 | 352 | 347 |
| 17. | Opiesin | 532 | 535 | 534 | 532 | 532 |
| 18. | Ostrówek | 244 | 240 | 240 | 241 | 241 |
| 19. | Ochraniew | 451 | 457 | 467 | 465 | 463 |
| 20. | Poręby | 192 | 197 | 196 | 196 | 196 |
| 21. | Pratków | 324 | 322 | 326 | 323 | 330 |
| 22. | Piaski | 462 | 470 | 472 | 470 | 478 |
| 23. | Polków | 242 | 246 | 239 | 237 | 233 |
| 24. | Rębieskie | 312 | 312 | 305 | 301 | 304 |
| 25. | Suchoczasy | 360 | 363 | 371 | 371 | 374 |
| 26. | Tymienice | 687 | 709 | 718 | 741 | 739 |
| 27. | Wojstawice | 694 | 683 | 678 | 673 | 668 |
| 28. | Wólka Wojstawska | 170 | 171 | 170 | 170 | 177 |
| 29. | Wymysłów | 282 | 285 | 283 | 288 | 291 |
| 30. | Zamłyńie | 237 | 239 | 239 | 240 | 225 |
| 31. | Zborowskie | 140 | 135 | 138 | 133 | 135 |
| | Ogółem | 11996 | 12006 | 12008 | 12022 | 12018 |

Źródło: Opracowanie własne



Tabela 3. Dane demograficzne

| Dane statystyczne w latach | 2017 | 2018 | 2019 | 2020 | 2021 |
|----------------------------|------------|------------|-----------|-----------|------------|
| Liczba ludności ogółem | 11996 | 12006 | 12008 | 12022 | 12018 |
| Kobiety | 5999 | 5982 | 5968 | 6064 | 5983 |
| Mężczyźni | 5997 | 6024 | 6040 | 6112 | 6035 |
| | | | | | |
| Urodzenia | 142 | 143 | 127 | 117 | 100 |
| Zgony | 156 | 117 | 123 | 109 | 136 |
| Przyrost naturalny | -14 | +26 | +4 | +8 | -36 |
| Wiek przedprodukcyjny | 2437 | 2427 | 2433 | 2432 | 2544 |
| Wiek produkcyjny | 7627 | 7635 | 7603 | 7584 | 7596 |
| Wiek poprodukcyjny | 1932 | 1944 | 1969 | 2006 | 2015 |

Źródło: Opracowanie własne

Z powyższej tabeli wynika, że w roku 2021 odnotowano spadek przyrostu naturalnego. Wzrosła liczba ludności w wieku poprodukcyjnym.

2.4. Władze lokalne i gminne jednostki organizacyjne

Głównym zadaniem gminy, jako jednostki samorządu terytorialnego, jest zaspokajanie zbiorowych potrzeb wspólnoty. Szczegółowo zadania własne zostały określone w art. 7 ustawy z dnia 8 marca 1990 roku o samorządzie gminnym. Ustawy mogą nakładać na gminę także obowiązek realizacji zadań zleconych - z zakresu administracji rządowej.

Organem stanowiącym jest Rada Gminy Zduńska Wola liczą 15 radnych. W roku 2021 Rada podjęła 125 uchwał.

Tabela 4. Wykaz uchwał podjętych przez Radę Gminy Zduńska Wola w roku 2021

| Lp. | Numer i data podjęcia uchwały | Tytuł uchwały |
|-----|----------------------------------|---|
| 1. | XXVIII/213/2021 21.01.2021 r. | w sprawie zmiany uchwały Nr XVI/122/2019 Rady Gminy Zduńska Wola z dnia 19 grudnia 2019 r. w sprawie wyboru metody ustalenia opłaty za gospodarowanie odpadami komunalnymi oraz ustalenia stawki tej opłaty |



| | | |
|------------|----------------------------------|--|
| 2. | XXVIII/214/2021 21.01.2021 r. | w sprawie zmiany Wieloletniej Prognozy Finansowej Gminy Zduńska Wola na lata 2021-2028 |
| 3. | XXVIII/215/2021 21.01.2021 r. | w sprawie zmian w budżecie Gminy Zduńska Wola na 2021 rok |
| 4. | XXVIII/216/2021 21.01.2021 r. | w sprawie uchwalenia Programu Współpracy Gminy Zduńska Wola z organizacjami pozarządowymi i innymi podmiotami prowadzącymi działalność pożytku publicznego na 2021 rok |
| 5. | XXVIII/217/2021 21.01.2021 r. | w sprawie zatwierdzenia Programu opieki nad zwierzętami bezdomnymi oraz zapobiegania bezdomności zwierząt na terenie Gminy Zduńska Wola w 2021 roku |
| 6. | XXVIII/218/2021 21.01.2021 r. | w sprawie wprowadzenia wspólnej obsługi dla jednostek organizacyjnych Gminy Zduńska Wola |
| 7. | XXVIII/219/2021 21.01.2021 r. | w sprawie szczegółowych zasad, trybu przyznawania i pozbawiania oraz rodzajów i wysokości stypendiów sportowych, nagród i wyróżnień |
| 8. | XXVIII/220/2021 21.01.2021 r. | w sprawie rozpatrzenia skargi na działalność kierownika jednostki organizacyjnej Gminy Zduńska Wola |
| 9. | XXVIII/221/2021 21.01.2021 r. | w sprawie przyjęcia planu pracy Komisji Rewizyjnej Rady Gminy Zduńska Wola na rok 2021 |
| 10. | XXVIII/222/2021 21.01.2021 r. | w sprawie przekazania projektu regulaminu dostarczania wody i odprowadzania ścieków obowiązującego na terenie Gminy Zduńska Wola do organu regulacyjnego |
| 11. | XXIX/223/2021 25.02.2021 r. | w sprawie zmiany Wieloletniej Prognozy Finansowej Gminy Zduńska Wola na lata 2021-2028 |
| 12. | XXIX/224/2021 25.02.2021 r. | w sprawie zmian w budżecie Gminy Zduńska Wola na 2021 rok |



| | | |
|------------|--------------------------------|--|
| 13. | XXIX/225/2021 25.02.2021 r. | w sprawie udzielenia pomocy finansowej Powiatowi Zduńskowolskiemu na realizację zadania pn.: „Poprawa bezpieczeństwa ruchu drogowego na skrzyżowaniu dróg powiatowych nr 4914E, 4903E i gminnej 119057E we wsi Izabelów” |
| 14. | XXIX/226/2021 25.02.2021 r. | w sprawie zmiany uchwały w sprawie udzielenia pomocy finansowej Powiatowi Zduńskowolskiemu na realizację zadania pn.: „Miejski Obszar Funkcjonalny Zduńska Wola - Karsznice - budowa łącznika z drogą ekspresową S8 na terenie Powiatu Zduńskowolskiego i Powiatu Łaskiego ” |
| 15. | XXIX/227/2021 25.02.2021 r. | w sprawie przekazania środków finansowych Komendzie Powiatowej Policji w Zduńskiej Woli |
| 16. | XXIX/228/2021 25.02.2021 r. | w sprawie udzielania dofinansowania kosztów wykonania podłączeń kanalizacyjnych |
| 17. | XXIX/229/2021 25.02.2021 r. | w sprawie miejscowego planu zagospodarowania przestrzennego dla obszaru położonego w miejscowości Mostki gmina Zduńska Wola |
| 18. | XXIX/230/2021 25.02.2021 r. | w sprawie rozpatrzenia petycji |
| 19. | XXIX/231/2021 25.02.2021 r. | w sprawie rozpatrzenia petycji |
| 20. | XXIX/232/2021 25.02.2021 r. | w sprawie rozpatrzenia petycji |
| 21. | XXIX/233/2021 25.02.2021 r. | w sprawie rozpatrzenia petycji |
| 22. | XXIX/234/2021 25.02.2021 r. | w sprawie ustalenia dopłaty dla 3 grupy taryfowej odbiorców do zużytej wody |
| 23. | XXIX/235/2021 25.02.2021 r. | w sprawie zmiany uchwały nr XL/309/2013 w sprawie określenia warunków i trybu wspierania finansowego rozwoju sportu na terenie Gminy Zduńska Wola |



| | | |
|------------|--------------------------------|---|
| 24. | XXIX/236/2021 25.02.2021 r. | w sprawie zwolnienia i zwrotu opłaty za korzystanie z zezwoleń na sprzedaż napojów alkoholowych w 2021 roku |
| 25. | XXIX/237/2021 25.02.2021 r. | w sprawie uchwalenia Programu Współpracy Gminy Zduńska Wola z organizacjami pozarządowymi i innymi podmiotami prowadzącymi działalność pożytku publicznego na 2021 rok |
| 26. | XXIX/238/2021 25.02.2021 r. | w sprawie uchylenia uchwały w sprawie wprowadzenia wspólnej obsługi dla jednostek organizacyjnych Gminy Zduńska Wola |
| 27. | XXIX/239/2021 25.02.2021 r. | w sprawie wprowadzenia wspólnej obsługi dla jednostek organizacyjnych Gminy Zduńska Wola |
| 28. | XXIX/240/2021 25.02.2021 r. | w sprawie upoważnienia Wójta do podpisania porozumienia oraz udzielenia pomocy finansowej Miastu Zduńska Wola na realizację zadania pn.: „Biblioteka XXI wieku w Zduńskiej Woli” |
| 29. | XXIX/241/2021 25.02.2021 r. | w sprawie zmiany uchwały nr XXVI/196/2020 Rady Gminy Zduńska Wola z dnia 26 listopada 2020 r. w sprawie uchwalenia regulaminu utrzymania czystości i porządku na terenie Gminy Zduńska Wola |
| 30. | XXX/242/2021 18.03.2021 r. | w sprawie zmiany Wieloletniej Prognozy Finansowej Gminy Zduńska Wola na lata 2021-2028 |
| 31. | XXX/243/2021 18.03.2021 r. | w sprawie zmian w budżecie Gminy Zduńska Wola na 2021 rok |
| 32. | XXX/244/2021 18.03.2021 r. | w sprawie przekazania środków finansowych na Fundusz Wsparcia Policji Komendy Wojewódzkiej Policji w Łodzi z przeznaczeniem na dofinansowanie zakupu pojazdu służbowego dla Komendy Powiatowej Policji w Zduńskiej Woli |



| | | |
|------------|--------------------------------|--|
| 33. | XXX/245/2021 18.03.2021 r. | w sprawie przekazania środków finansowych na Fundusz Wsparcia Państwowej Straży Pożarnej Wojewódzkiej Komendy Państwowej Straży Pożarnej w Łodzi z przeznaczeniem na dofinansowanie zakupu samochodu dla KP PSP w Zduńskiej Woli w ramach zadania pn. "Zakup samochodów ratowniczo - gaśniczych" |
| 34. | XXX/246/2021 18.03.2021 r. | w sprawie zwolnienia i zwrotu opłaty za korzystanie z zezwoleń na sprzedaż napojów alkoholowych w 2021 roku |
| 35. | XXX/247/2021 18.03.2021 r. | w sprawie nadania nazwy ulicy drodze wewnętrznej we wsi Czechy gmina Zduńska Wola |
| 36. | XXX/248/2021 18.03.2021 r. | w sprawie nadania nazw ulic drogom wewnętrznym we wsi Karsznice gmina Zduńska Wola |
| 37. | XXX/249/2021 18.03.2021 r. | w sprawie nadania nazwy ulicy drodze wewnętrznej we wsi Annapole Stare gmina Zduńska Wola |
| 38. | XXXI/250/2021 29.04.2021 r. | w sprawie zmian w budżecie Gminy Zduńska Wola na 2021 rok |
| 39. | XXXI/251/2021 29.04.2021 r. | w sprawie udzielenia pomocy finansowej Powiatowi Zduńskowolskiemu na realizację zadania pn.: „Przebudowa drogi powiatowej nr 4908E na odcinku Poręby - Piaski - etap I i IV” |
| 40. | XXXI/252/2021 29.04.2021 r. | w sprawie przekazania projektu regulaminu dostarczania wody i odprowadzania ścieków obowiązującego na terenie Gminy Zduńska Wola do organu regulacyjnego |
| 41. | XXXI/253/2021 29.04.2021 r. | w sprawie rozpatrzenia petycji |
| 42. | XXXI/254/2021 29.04.2021 r. | w sprawie rozpatrzenia skargi na działalność Wójta Gminy Zduńska Wola |



| | | |
|-----|----------------------------------|---|
| 43. | XXXI/255/2021 29.04.2021 r. | zmieniająca uchwałę Nr LIV/434/2018 Rady Gminy Zduńska Wola z dnia 28 września 2018 r. w sprawie przystąpienia do sporządzenia miejscowego planu zagospodarowania przestrzennego dla fragmentu wsi Krobanów |
| 44. | XXXII/256/2021 27.05.2021 r. | w sprawie zmiany Wieloletniej Prognozy Finansowej Gminy Zduńska Wola na lata 2021-2028 |
| 45. | XXXII/257/2021 27.05.2021 r. | w sprawie zmian w budżecie Gminy Zduńska Wola na 2021 rok |
| 46. | XXXII/258/2021 27.05.2021 r. | w sprawie ustalenia zasad udzielania i rozmiaru obniżek tygodniowego, obowiązkowego wymiaru godzin zajęć nauczycielom, którym powierzono stanowiska kierownicze oraz określenia tygodniowego obowiązkowego wymiaru godzin zajęć pedagoga, logopedy i nauczycieli przedszkoli i innych placówek przedszkolnych pracujących z grupami obejmującymi dzieci 6-letnie i dzieci młodsze |
| 47. | XXXII/259/2021 27.05.2021 r. | w sprawie zmiany uchwały w sprawie kryteriów i trybu przyznawania nagród dla nauczycieli ze środków specjalnego funduszu nagród |
| 48. | XXXII/260/2021 27.05.2021 r. | w sprawie określenia wzoru wniosku o przyznanie dodatku mieszkaniowego oraz wzoru deklaracji o dochodach gospodarstwa domowego |
| 49. | XXXII/261/2021 27.05.2021 r. | w sprawie rozpatrzenia petycji |
| 50. | XXXIII/262/2021 24.06.2021 r. | w sprawie uchylenia uchwały nr 159/2001 Rady Gminy Zduńska Wola z dnia 20 czerwca 2001 roku w sprawie ustanowienia herbu i flagi Gminy Zduńska Wola |
| 51. | XXXIII/263/2021 24.06.2021 r. | w sprawie ustanowienia herbu, flagi, banneru, flagi stolikowej i pieczęci Gminy Zduńska Wola oraz zasad ich używania |
| 52. | XXXIII/264/2021 24.06.2021 r. | w sprawie zmiany Wieloletniej Prognozy Finansowej Gminy Zduńska Wola na lata 2021-2028 |
| 53. | XXXIII/265/2021 24.06.2021 r. | w sprawie zmian w budżecie Gminy Zduńska Wola na 2021 rok |



| | | |
|------------|----------------------------------|--|
| 54. | XXXIII/266/2021 24.06.2021 r. | w sprawie określenia średniej ceny jednostki paliwa w gminie Zduńska Wola na rok szkolny 2021/2022 |
| 55. | XXXIII/267/2021 24.06.2021 r. | sprawie udzielenia zgody na nieodpłatne przekazanie w drodze komunalizacji na rzecz Gminy Zduńska Wola, nieruchomości Skarbu Państwa |
| 56. | XXXIII/268/2021 24.06.2021 r. | w sprawie udzielenia dotacji w 2021 roku na prace konserwatorskie, restauratorskie i roboty budowlane przy zabytku wpisanym do rejestru zabytków położonym na terenie Gminy Zduńska Wola |
| 57. | XXXIII/269/2021 24.06.2021 r. | w sprawie udzielenia wotum zaufania Wójtowi Gminy Zduńska Wola |
| 58. | XXXIII/270/2021 24.06.2021 r. | w sprawie zatwierdzenia sprawozdania z wykonania budżetu gminy Zduńska Wola za rok 2020 wraz z informacją o stanie mienia komunalnego |
| 59. | XXXIII/271/2021 24.06.2021 r. | w sprawie zatwierdzenia sprawozdania finansowego Gminy Zduńska Wola za 2020 rok |
| 60. | XXXIII/272/2021 24.06.2021 r. | w sprawie udzielenia absolutorium dla Wójta Gminy Zduńska Wola |
| 61. | XXXIV/273/2021 21.07.2021 r. | w sprawie zmiany Wieloletniej Prognozy Finansowej Gminy Zduńska Wola na lata 2021-2028 |
| 62. | XXXIV/274/2021 21.07.2021 r. | w sprawie zmian w budżecie Gminy Zduńska Wola na 2021 rok |
| 63. | XXXIV/275/2021 21.07.2021 r. | w sprawie określenia wysokości i zasad ustalania oraz rozliczania dotacji celowej dla podmiotów prowadzących żłobki i kluby dziecięce na terenie Gminy Zduńska Wola |
| 64. | XXXIV/276/2021 21.07.2021 r. | w sprawie ustalenia trybu udzielania i rozliczania dotacji dla niepublicznych szkół i przedszkoli prowadzonych na terenie Gminy Zduńska Wola przez inne niż Gmina Zduńska Wola osoby prawne i fizyczne, trybu przeprowadzania kontroli prawidłowości ich pobrania i wykorzystania oraz terminu i sposobu rozliczenia wykorzystania dotacji |
| 65. | XXXIV/277/2021 21.07.2021 r. | w sprawie nadania nazwy ulicy drodze wewnętrznej we wsi Annapole Stare gmina Zduńska Wola |



| | | |
|------------|----------------------------------|---|
| 66. | XXXIV/278/2021 21.07.2021 r. | w sprawie uzgodnienia zakresu prac wykonywanych na potrzeby ochrony przyrody, dotyczących pomników przyrody na terenie przykościelnym Parafii Rzymsko-Katolickiej w Korczewie |
| 67. | XXXV/279/2021 10.08.2021 r. | w sprawie zmiany Wieloletniej Prognozy Finansowej Gminy Zduńska Wola na lata 2021-2028 |
| 68. | XXXV/280/2021 10.08.2021 r. | w sprawie zmian w budżecie Gminy Zduńska Wola na 2021 rok |
| 69. | XXXVI/281/2021 23.08.2021 r. | w sprawie zmiany Wieloletniej Prognozy Finansowej Gminy Zduńska Wola na lata 2021-2028 |
| 70. | XXXVI/282/2021 23.08.2021 r. | w sprawie zmian w budżecie Gminy Zduńska Wola na 2021 rok |
| 71. | XXXVI/283/2021 23.08.2021 r. | w sprawie wyrażenia zgody na zawarcie porozumienia o współpracy dotyczącego zadania realizowanego z Fundacją Otylii Jędrzejczak |
| 72. | XXXVII/284/2021 29.09.2021 r. | w sprawie zmiany Wieloletniej Prognozy Finansowej Gminy Zduńska Wola na lata 2021-2028 |
| 73. | XXXVII/285/2021 29.09.2021 r. | w sprawie zmian w budżecie Gminy Zduńska Wola na 2021 rok |
| 74. | XXXVII/286/2021 29.09.2021 r. | w sprawie uchylenia uchwały nr 265/XXXIX/2009 Rady Gminy Zduńska Wola z dnia 26 czerwca 2009 r. w sprawie uchwalenia statutu Gminy Zduńska Wola. |
| 75. | XXXVII/287/2021 29.09.2021 r. | w sprawie uchylenia uchwały w sprawie powołania Młodzieżowej Rady Gminy Zduńska Wola i nadania jej statutu |
| 76. | XXXVII/288/2021 29.09.2021 r. | w sprawie ustalenia wysokości opłaty za wpis do rejestru żłobków i klubów dziecięcych |



| | | |
|------------|-----------------------------------|---|
| 77. | XXXVII/289/2021 29.09.2021 r. | w sprawie zmiany uchwały w sprawie ustalenia trybu udzielania i rozliczania dotacji dla niepublicznych szkół i przedszkoli prowadzonych na terenie Gminy Zduńska Wola przez inne niż Gmina Zduńska Wola osoby prawne i fizyczne, trybu przeprowadzania kontroli prawidłowości ich pobrania i wykorzystania oraz terminu i sposobu rozliczenia wykorzystania dotacji |
| 78. | XXXVII/290/2021 29.09.2021 r. | w sprawie upoważnienia Wójta Gminy Zduńska Wola do zawarcia porozumienia międzygminnego dotyczącego powołania Związku ZIT mającego na celu współpracę jednostek samorządu terytorialnego Miejskiego Obszaru Funkcjonalnego Sieradz - Zduńska Wola - Łask, służącą realizacji zadań w ramach Zintegrowanych Inwestycji Terytorialnych |
| 79. | XXXVII/291/2021 29.09.2021 r. | w sprawie nadania nazwy ulicy drodze wewnętrznej we wsi Henryków gmina Zduńska Wola |
| 80. | XXXVII/292/2021 29.09.2021 r. | w sprawie nadania nazwy ulicy drodze wewnętrznej we wsi Henryków gmina Zduńska Wola |
| 81. | XXXVII/293/2021 29.09.2021 r. | w sprawie nadania nazwy ulicy drodze wewnętrznej we wsi Suchoczasy gmina Zduńska Wola |
| 82. | XXXVII/294/2021 29.09.2021 r. | w sprawie nadania nazwy ulicy drodze wewnętrznej we wsi Polków gmina Zduńska Wola |
| 83. | XXXVII/295/2021 29.09.2021 r. | w sprawie nadania nazwy ulicy drodze wewnętrznej we wsi Poręby gmina Zduńska Wola |
| 84. | XXXVII/296/2021 29.09.2021 r. | w sprawie rozpatrzenia wniosku dotyczącego stawu we wsi Krobanów |
| 85. | XXXVIII/297/2021 28.10.2021 r. | w sprawie zmiany Wieloletniej Prognozy Finansowej Gminy Zduńska Wola na lata 2021-2028 |
| 86. | XXXVIII/298/2021 28.10.2021 r. | w sprawie zmian w budżecie Gminy Zduńska Wola na 2021 rok |



| | | |
|------------|-----------------------------------|---|
| 87. | XXXVIII/299/2021 28.10.2021 r. | w sprawie określenia stawek podatku od nieruchomości |
| 88. | XXXVIII/300/2021 28.10.2021 r. | w sprawie określenia stawek podatku od środków transportowych |
| 89. | XXXVIII/301/2021 28.10.2021 r. | w sprawie wystąpienia z wnioskiem do Ministra Spraw Wewnętrznych i Administracji za pośrednictwem Wojewody Łódzkiego o zniesienie urzędowej nazwy miejscowości Obrok stanowiącej część wsi Gajewniki-Kolonia, Olendry stanowiącej część wsi Gajewniki-Kolonia oraz Rosiniec stanowiącej część wsi Ochraniew |
| 90. | XXXVIII/302/2021 28.10.2021 r. | sprawie nadania nazwy ulicy drodze wewnętrznej we wsi Tymienice gmina Zduńska Wola |
| 91. | XXXVIII/303/2021 28.10.2021 r. | w sprawie zmiany miejscowego planu zagospodarowania przestrzennego obszaru we wsi Czechy oraz zmian miejscowego planu ogólnego zagospodarowania przestrzennego gminy Zduńska Wola - w części dotyczącej obrębu Izabelów |
| 92. | XXXVIII/304/2021 28.10.2021 r. | w sprawie miejscowego planu zagospodarowania przestrzennego dla obszaru położonego we wsi Tymienice, gmina Zduńska Wola |
| 93. | XXXVIII/305/2021 28.10.2021 r. | w sprawie ustalenia szczegółowych warunków przyznawania i odpłatności za usługi opiekuńcze i specjalistyczne usługi opiekuńcze, z wyłączeniem specjalistycznych usług opiekuńczych dla osób z zaburzeniami psychicznymi oraz szczegółowych warunków częściowego lub całkowitego zwolnienia od opłat, jak również trybu ich pobierania |
| 94. | XXXVIII/306/2021 28.10.2021 r. | w sprawie rozpatrzenia petycji |
| 95. | XXXVIII/307/2021 28.10.2021 r. | w sprawie uchylenia uchwały NR XXXVII/287/2021 w sprawie uchylenia uchwały w sprawie powołania Młodzieżowej Rady Gminy Zduńska Wola i nadania jej statutu |



| | | |
|-------------|-----------------------------------|--|
| 96. | XXXVIII/308/2021 28.10.2021 r. | w sprawie uchylenia uchwały w sprawie powołania Młodzieżowej Rady Gminy Zduńska Wola i nadania jej statutu |
| 97. | XXXVIII/309/2021 28.10.2021 r. | w sprawie uchylenia uchwały Nr XXXVII/289/2021 w sprawie zmiany uchwały w sprawie ustalenia trybu udzielania i rozliczania dotacji dla niepublicznych szkół i przedszkoli prowadzonych na terenie Gminy Zduńska Wola przez inne niż Gmina Zduńska Wola osoby prawne i fizyczne, trybu przeprowadzania kontroli prawidłowości ich pobrania i wykorzystania oraz terminu i sposobu rozliczenia wykorzystania dotacji |
| 98. | XXXVIII/310/2021 28.10.2021 r. | w sprawie zmiany uchwały w sprawie ustalenia trybu udzielania i rozliczania dotacji dla niepublicznych szkół i przedszkoli prowadzonych na terenie Gminy Zduńska Wola przez inne niż Gmina Zduńska Wola osoby prawne i fizyczne, trybu przeprowadzania kontroli prawidłowości ich pobrania i wykorzystania oraz terminu i sposobu rozliczenia wykorzystania dotacji |
| 99. | XXXIX/311/2021 9.11.2021 r. | w sprawie zmiany Wieloletniej Prognozy Finansowej Gminy Zduńska Wola na lata 2021-2028 |
| 100. | XXXIX/312/2021 9.11.2021 r. | w sprawie zmian w budżecie Gminy Zduńska Wola na 2021 rok |
| 101. | XL//313/2021 25.11.2021 r. | w sprawie zmian w budżecie Gminy Zduńska Wola na 2021 rok |
| 102. | XL//314/2021 25.11.2021 r. | w sprawie zmiany uchwały w sprawie wyboru metody ustalenia opłaty za gospodarowanie odpadami komunalnymi oraz ustalenia stawki tej opłaty |
| 103. | XL//315/2021 25.11.2021 r. | w sprawie zmiany uchwały w sprawie terminu, częstotliwości i trybu uiszczania opłaty za gospodarowanie odpadami komunalnymi |
| 104. | XL//316/2021 25.11.2021 r. | w sprawie nadania nazwy ulicy drodze wewnętrznej we wsi Suchoczasy gmina Zduńska Wola |



| | | |
|-------------|--------------------------------|--|
| 105. | XL//317/2021 25.11.2021 r. | w sprawie nadania nazwy ulicy drodze wewnętrznej we wsi Ochraniew gmina Zduńska Wola |
| 106. | XL//318/2021 25.11.2021 r. | w sprawie nadania nazwy ulicy drodze wewnętrznej we wsi Suchoczasy gmina Zduńska Wola |
| 107. | XL//319/2021 25.11.2021 r. | w sprawie ustalenia dopłaty dla 1 grupy taryfowej odbiorców usług odprowadzania ścieków |
| 108. | XL//320/2021 25.11.2021 r. | w sprawie uchwalenia Programu współpracy Gminy Zduńska Wola z organizacjami pozarządowymi i innymi podmiotami prowadzącymi działalność pożytku publicznego na 2022 rok |
| 109. | XL//321/2021 25.11.2021 r. | w sprawie przyjęcia Gminnego Programu Profilaktyki i Rozwiązywania Problemów Alkoholowych oraz Przeciwdziałania Narkomanii na 2022 rok |
| 110. | XL//322/2021 25.11.2021 r. | w sprawie przyjęcia planu nadzoru nad żłobkami, klubami dziecięcymi oraz dziennymi opiekunami działającymi na terenie Gminy Zduńska Wola |
| 111. | XL//323/2021 25.11.2021 r. | w sprawie zasad przyznawania i wysokości diet radnym Rady Gminy Zduńska Wola |
| 112. | XLI/324/2021 9.12.2021 r. | w sprawie zmian w budżecie Gminy Zduńska Wola na 2021 rok |
| 113. | XLI/325/2021 9.12.2021 r. | w sprawie zmiany uchwały w sprawie przekazania środków finansowych na Fundusz Wsparcia Policji Komendy Wojewódzkiej Policji w Łodzi z przeznaczeniem na dofinansowanie zakupu pojazdu służbowego dla Komendy Powiatowej Policji w Zduńskiej Woli |
| 114. | XLI/326/2021 9.12.2021 r. | w sprawie przekazania środków finansowych na Fundusz Wsparcia Policji Komendy Wojewódzkiej Policji w Łodzi z przeznaczeniem na dofinansowanie zakupu niszczarek dla Komendy Powiatowej Policji w Zduńskiej Woli |
| 115. | XLII/327/2021 29.12.2021 r. | w sprawie zmiany Wieloletniej Prognozy Finansowej Gminy Zduńska Wola na lata 2022-2028. |



| | | |
|-------------|--------------------------------|--|
| 116. | XLII/328/2021 29.12.2021 r. | w sprawie uchwalenia budżetu Gminy Zduńska Wola na 2022 rok. |
| 117. | XLII/329/2021 29.12.2021 r. | w sprawie pokrycia części kosztów gospodarowania odpadami komunalnymi z dochodów własnych nie pochodzących z pobranej opłaty za gospodarowanie odpadami komunalnymi w 2022 r. |
| 118. | XLII/330/2021 29.12.2021 r. | w sprawie ustalenia wynagrodzenia Wójta Gminy Zduńska Wola |
| 119. | XLII/331/2021 29.12.2021 r. | w sprawie nadania nazw ulic w miejscowości Mostki gmina Zduńska Wola |
| 120. | XLII/332/2021 29.12.2021 r. | w sprawie przyjęcia Gminnego Programu Przeciwdziałania Przemocy w Rodzinie oraz Ochrony Ofiar Przemocy w Rodzinie na 2022 rok |
| 121. | XLII/333/2021 29.12.2021 r. | w sprawie przyjęcia Programu Wspierania Rodziny na lata 2022 - 2024 dla Gminy Zduńska Wola. |
| 122. | XLII/334/2021 29.12.2021 r. | w sprawie dopuszczenia zapłaty podatków, opłat oraz niepodatkowych należności budżetowych Gminy Zduńska Wola za pomocą innego instrumentu płatniczego, w tym instrumentu płatniczego, na którym przechowywany jest pieniądz elektroniczny. |
| 123. | XLII/335/2021 29.12.2021 r. | w sprawie ustalenia wysokości diet dla sołtysów sołectw Gminy Zduńska Wola |
| 124. | XLII/336/2021 29.12.2021 r. | w sprawie zmiany uchwały w sprawie poboru podatku od nieruchomości, rolnego i leśnego w drodze inkasa oraz określenia inkasentów i wynagrodzenia za inkaso. |
| 125. | XLII/337/2021 29.12.2021 r. | w sprawie zmian w budżecie Gminy Zduńska Wola na 2021 rok |

Źródło: opracowanie własne

Organem wykonawczym gminy jest Wójt. Wykonuje on uchwały Rady Gminy oraz realizuje zadania określone przepisami prawa wydając zarządzenia i decyzje. W roku 2021 zarządzeń Wójta Gminy było wydanych 164, decyzji 9025. Jest też kierownikiem urzędu, przy pomocy którego wykonuje powierzone zadania.



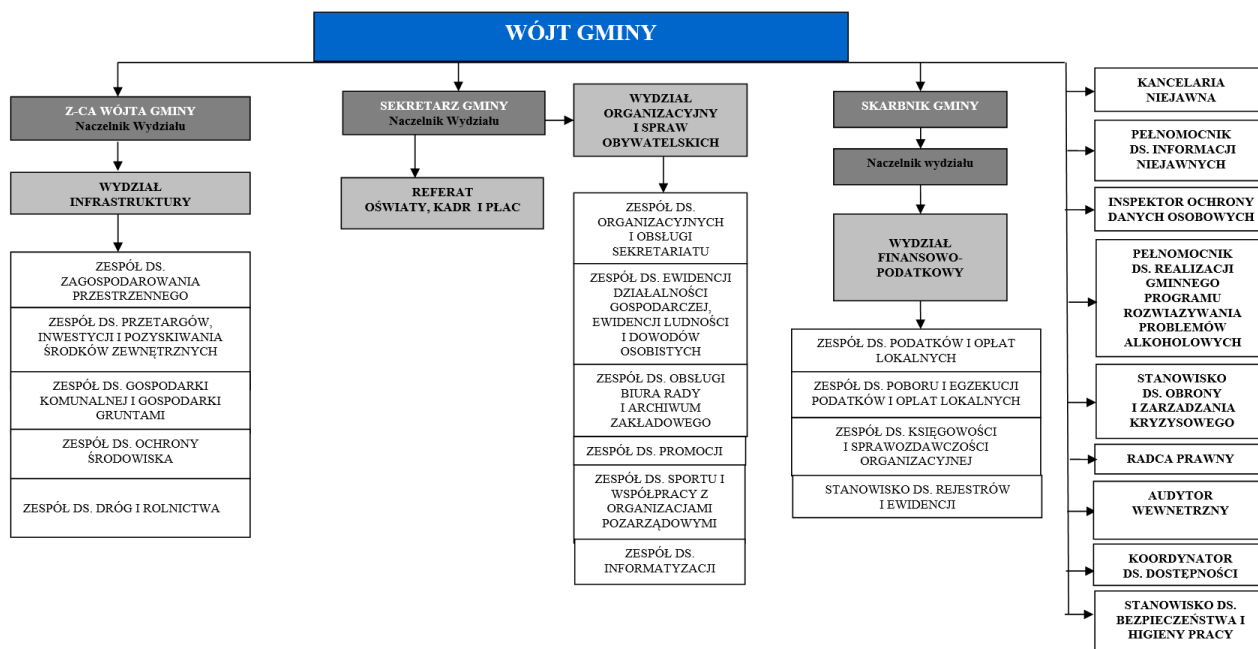

Źródło: opracowanie własne

Gminne jednostki organizacyjne – urząd gminy, przedszkola, szkoły podstawowe oraz ośrodek pomocy społecznej są realizatorami zadań gminy, w tym z zakresu oświaty i pomocy społecznej.

Tabela 5. Wykaz jednostek organizacyjnych gminy Zduńska Wola

| L.p. | Nazwa jednostki organizacyjnej |
|------|--|
| 1. | Urząd Gminy Zduńska Wola |
| 2. | Gminny Ośrodek Pomocy Społecznej w Zduńskiej Woli |
| 3. | Szkoła Podstawowa w Anopolu Starym |
| 4. | Zespół Szkoły Podstawowej i Przedszkola im. Jana Pawła II w Czechach |
| 5. | Szkoła Podstawowa im. Juliana Tuwima w Izabelowie |
| 6. | Szkoła Podstawowa im. ks. Jana Twardowskiego w Janiszewicach |
| 7. | Szkoła Podstawowa im. Jana Henryka Dąbrowskiego w Krobanowie |
| 8. | Szkoła Podstawowa im. Adama Mickiewicza w Wojślawicach |
| 9. | Gminne Przedszkole w Ochroniewie |
| 10. | Gminne Przedszkole w Tymienicach |

Źródło: Opracowanie własne



2.5. Podmioty gospodarcze

2.5.1. Działalność rolnicza

Gmina Zduńska Wola charakteryzuje się znacznym zróżnicowaniem warunków glebowych. Najlepsze gleby należące do I i II klasy bonitacyjnej kompleksu pszennego, bardzo dobrego, zajmują niewielkie powierzchnie w okolicach wsi Wojśławice oraz Korczew. Najczęściej występujący kompleks żytni bardzo dobry (pszenno-żytni), w skład którego wchodzi najlepsze gleby lekkie bielcowe zaliczane do III i IV klasy bonitacyjnej znajdują się przede wszystkim w północnej części gminy w okolicy Pratkowa oraz wsi Rębieskie i Rębieskie Kolonia, a także wokół Wojśławic.

Gleby III klasy bonitacyjnej – słabsze, lecz także bardzo korzystne dla produkcji rolnej – to głównie gleby brunatne z małym udziałem gleb bielcowych, których największe kompleksy występują w okolicach wsi: Wojśławice, Gajewniki, Krobanów, Biały Ług, Michałów, Tymienice. Najsłabszym rolniczo obszarem są tereny wsi Zborowskie, Mostki, Gajewniki Kolonia. Dominują tu słabe gleby poniżej IV klasy bonitacyjnej.

Rolnictwo w gminie, w przeważającej części oparte jest na drobnych gospodarstwach prywatnych. Liczba gospodarstw rolnych o powierzchni powyżej 1 ha - wynosi ok. 1798. Ich łączna powierzchnia to 6 198,005 ha. Średnia wielkość gospodarstwa w gminie wynosi 3,44 ha.

W gminie Zduńska Wola użytków zielonych jest bardzo mało i należą one do kompleksu użytków zielonych średnich 2z i słabych 3z. Do kompleksu użytków zielonych średnich zalicza się użytki zielone na glebach mineralnych, torfowych i murszowych. Kompleks ten występuje głównie we wsiach: Zamłynie, Pratków, Korczew, Izabelów oraz w południowo-wschodniej części gminy - niedaleko wsi Mostki i Karsznice.

W produkcji roślinnej dominuje uprawa zbóż (pszenica, pszenżyto, żyto, owies) ziemniaków i roślin pastewnych. Produkcja zwierząt jest wielokierunkowa (bydło, trzoda chlewna, drób).

Gmina Zduńska Wola z biegiem lat zmienia charakter – z rolniczego na podmiejski. Maleje liczba podmiotów prowadzących rolniczą produkcję roślinną, zwierzęcą, czy zajmujących się przetwórstwem. Dominują małe gospodarstwa rolne, których właściciele podejmują działalność nierolniczą – własną lub w oparciu o zatrudnienie.



2.5.2. Działalność gospodarcza

Na terenie gminy Zduńska Wola na koniec 2021 roku funkcjonowało 816 jednostek gospodarczych. Największa część podmiotów prywatnych to osoby fizyczne prowadzące działalność gospodarczą, 36 działało w formie spółek cywilnych.

Najczęściej, jako rodzaj prowadzonej działalności gospodarczej, wskazywany w klasyfikacji działalności na terenie gminy to malowanie i szklenie, tynkowanie oraz wykonywanie pozostałych robót budowlanych wykończeniowych. Kolejne grupy to zakładanie stolarki budowlanej, wykonywanie konstrukcji i pokryć dachowych, transport drogowy towarów oraz konserwacja i naprawa pojazdów samochodowych.

Na terenie gminy Zduńska Wola działa 19 punktów sprzedaży napojów alkoholowych przeznaczonych do spożycia poza miejscem sprzedaży (sklepy) oraz 3 punkty sprzedaży napojów alkoholowych przeznaczonych do sprzedaży w miejscu sprzedaży (lokale gastronomiczne).

2.5.3. Realizacja Gminnego Programu Profilaktyki i Rozwiązywania Problemów Alkoholowych oraz Przeciwdziałania Narkomanii

Pobrane opłaty za korzystanie z zezwoleń na sprzedaż napojów alkoholowych przeznaczone są na realizację Gminnego Programu Profilaktyki i Rozwiązywania Problemów Alkoholowych oraz Przeciwdziałania Narkomanii. Zadania wskazane do realizacji w programie wykonuje Gminna Komisja Rozwiązywania Problemów Alkoholowych, tj. zwiększanie dostępności pomocy terapeutycznej i rehabilitacyjnej dla osób uzależnionych od alkoholu, udzielanie rodzinom, w których występują problemy alkoholowe, pomocy psychospołecznej i prawnej, w tym ochrony przed przemocą w rodzinie, prowadzenie profilaktycznej działalności informacyjnej i edukacyjnej w zakresie rozwiązywania problemów alkoholowych i przeciwdziałania narkomanii, w szczególności dla dzieci i młodzieży, wspomaganie działalności instytucji, stowarzyszeń i osób fizycznych, działających na rzecz rozwiązywania problemów alkoholowych. Zadaniem Komisji jest także podejmowanie interwencji w związku z naruszeniem przepisów o reklamie i promocji napojów alkoholowych oraz w związku z naruszeniem przepisów ustawy o wychowaniu w trzeźwości i przeciwdziałaniu alkoholizmowi.

Podstawę prawną rozwiązywania problemów alkoholowych oraz problemów narkomanii stanowią:

- ustawa z dnia 26 października 1982 roku o wychowaniu w trzeźwości i przeciwdziałaniu alkoholizmowi (Dz. U. z 2021 r., poz. 1119),
- ustawa z dnia 29 lipca 2005 roku o przeciwdziałaniu narkomanii (Dz. U. z 2020 r. poz. 2050 ze zmianami).



Gminny Program Profilaktyki i Rozwiązywania Problemów Alkoholowych oraz Przeciwdziałania Narkomanii na 2021 rok został przyjęty Uchwałą nr XXVI/204/2020 Rady Gminy Zduńska Wola z dnia 26 listopada 2020 r. Program obejmuje działania związane z profilaktyką i rozwiązywaniem problemów alkoholowych oraz problemów narkomanii. Zgodnie z nim w 2021 roku Gminna Komisja Rozwiązywania Problemów Alkoholowych podejmowała następujące działania:

1. Współpraca z instytucjami i stowarzyszeniami (pomoc i wsparcie merytoryczne):
 - Grupa Samopomocowa AA działającej we wsi Czechy,
 - Ogólnopolskie Pogotowie dla Ofiar Przemocy w Rodzinie „Niebieska Linia”,
 - Państwowa Agencja Rozwiązywania Problemów Alkoholowych,
 - Krajowe Biuro Do Spraw Przeciwdziałania Narkomanii,
 - Instytut Psychologii Zdrowia,
 - Stowarzyszenie Niebieska Linia,
 - Fundacja Dajemy Dzieciom Siłę.
2. Pomoc osobom nadużywającym alkohol:
 - w ciągu roku wysłano 57 zaproszeń do osób, w stosunku do których wpłynęły wnioski o wszczęcie postępowania w sprawie skierowania na leczenie odwykowe; przeprowadzono z nimi rozmowy mające na celu nakłonienie ich do leczenia odwykowego i podjęcia terapii. Ponadto przeprowadzono także szereg rozmów interwencyjnych i wspierających z członkami rodzin osób uzależnionych oraz z osobami zainteresowanymi (wysłano 3 zaproszenia na posiedzenia GKRPA dla członków rodzin z problemem alkoholowym), w sumie do GKRPA wpłynęło 10 nowych wniosków dotyczących zastosowania procedury zobowiązania do leczenia odwykowego,
 - złożono 10 wniosków do Sądu Rejonowego w Zduńskiej Woli dotyczących zastosowania obowiązku poddania się leczeniu odwykowemu, 1 wniosek został odrzucony ze względu na toczące się już postępowanie,
 - skierowano 10 osób na badania do biegłych (psychologa i psychiatry) w kierunku diagnozy uzależnienia od alkoholu (zgłosiły się 4 osoby), ponadto poniesiono koszty związane z wydaniem opinii przez biegłych psychologa i psychiatry w kierunku diagnozy uzależnienia od alkoholu wobec 6 osób skierowanych na ww. badanie przez sąd,



- wszystkie osoby, które zgłosiły się na rozmowę na posiedzenie GKRPA były kierowane do Poradni Leczenia Uzależnień w Zduńskiej Woli; wysłano łącznie 5 pism monitorujących dotyczących 5 osób oraz 1 pismo dotyczące statystyki przyjęć mieszkańców Gminy w Poradni Leczenia Uzależnień,
- utrzymywano stały kontakt z Komendą Powiatową Policji w Zduńskiej Woli, wysłano łącznie 10 pism w sprawie wniosków o przeprowadzenie wywiadów dotyczących 30 osób oraz 1 pismo - w sprawie diagnozy liczby interwencji i osób zatrzymanych/nietrzeźwych na terenie Gminy,
- utrzymywano stały kontakt z Sądem Rejonowym w Zduńskiej Woli – wysłano 3 pisma w sprawie 3 osób,
- sfinansowano 192 godzin konsultacji dla osób uzależnionych i ich rodzin prowadzonych przez terapeutę przy Grupie Samopomocowej AA w Czechach. Objęto opieką i wsparciem 14 członków rodzin z problemem alkoholowym oraz 7 osób uzależnionych od alkoholu i narkotyków, udzielono 69 porad osobom uzależnionym od alkoholu – w sumie udzielono 109 porad. W związku z wystąpieniem stanu epidemii wywołanym zakażeniami wirusem SARS-CoV-2 udzielono 19 porad telefonicznych.

3. Profilaktyka uzależnień:

- na terenie wszystkich szkół gminnych pedagodzy szkolni realizują zajęcia z zakresu profilaktyki uzależnień (w tym profilaktyki uzależnień behawioralnych) w ramach swojej pracy,
- sześciu gminnych pedagogów realizuje następujące programy profilaktyczne: „Jaś i Małgosia na tropie – Program Domowych Detektywów”, „Cukierki”, „Przeciw”, „Odczuwaj, ufaj, mów”, „Unplugged”, „Tak czy Nie”, „Stop agresji i przemocy w szkole”, „Fantastyczne Możliwości” oraz „Apteczka pierwszej pomocy emocjonalnej” a także autorskie - własne programy profilaktyczne. Ponadto od listopada 2017 roku wśród dzieci w wieku przedszkolnym oraz wśród uczniów klas tzw. „0” i klas I-III szkół podstawowych realizowany jest program z zakresu promocji zdrowia psychicznego „Przyjaciele Zippiego”. W roku szkolnym 2020/2021 i 2021/2022 w związku z zapobieganiem, przeciwdziałaniem i zwalczaniem COVID-19 wprowadzano częściową (okresową) organizację realizacji zadań oświatowych w szkołach z wykorzystaniem metod i technik kształcenia na odległość tzw. „zdalne nauczanie”, dlatego też niektóre z zaplanowanych do realizacji działań profilaktycznych w szkołach nie doszły do skutku, w tym realizacja programów profilaktycznych. Brak aktualnie wytycznych do prowadzenia programów profilaktycznych on-line (rekomendowane programy bazują na pracy grupowej uczniów – modelowanie, praca liderów grup, projekty grupowe). Ponadto nie doszło do realizacji wśród starszych uczniów programu „Fantastyczne



Możliwości” ze względu na brak możliwości zakupu niezbędnych materiałów dla uczniów (Pracownia Profilaktyki Młodzieżowej „Pro-M”, Zakład Zdrowia Publicznego, Instytut Psychiatrii i Neurologii w Warszawie). Realizacja programów profilaktycznych została przesunięta na kolejny rok szkolny 2021/2022 – II półrocze.

- zakupiono specjalistyczną prasę dla potrzeb GKRPA, Grupy Samopomocowej AA działającej we wsi Czechy oraz wszystkich gminnych placówek oświatowych, w tym przedszkoli (prenumeraty czasopism „Świat Problemów”, „Remedium” na 2022 rok),
 - zakupiono materiały do realizacji programu profilaktycznego „Jaś i Małgosia na tropie – Program Domowych Detektywów” we wszystkich szkołach gminnych,
 - zakupiono materiały dla przeszkolonych realizatorów programu „Apteczka pierwszej pomocy emocjonalnej” niezbędne do prowadzenia zajęć (gminni pedagodzy szkolni),
- a. zakupiono materiały do realizacji programu z zakresu promocji zdrowia psychicznego „Przyjaciele Zippiego”.
 4. Zgodnie z wymogami lokalizacyjnymi punktów sprzedaży napojów alkoholowych wynikającymi z uchwały nr XLIX/371/2018 Rady Gminy Zduńska Wola z dnia 28 czerwca 2018 r. w sprawie ustalenia maksymalnej liczby zezwoleń na sprzedaż napojów alkoholowych na terenie Gminy Zduńska Wola oraz z uchwały nr XLIX/370/2018 Rady Gminy Zduńska Wola z dnia 28 czerwca 2018 r. w sprawie ustalenia zasad usytuowania na terenie Gminy Zduńska Wola miejsc sprzedaży i podawania napojów alkoholowych w omawianym okresie komisja zaopiniowała łącznie 9 wniosków o wydanie koncesji na sprzedaż napojów alkoholowych (6 sklepów spożywczo – przemysłowych oraz 3 bary).
 5. Dwóch członków GKRPA w dniu 21.12.2021 r. wzięło udział w szkoleniu online pn. „Rewolucyjne zmiany związane z nowelizacją ustawy wychowaniu w trzeźwości i przeciwdziałaniu alkoholizmowi już od stycznia 2022 roku” organizowanym przez Studio Profilaktyki Społecznej w Krakowie.
 6. Pełnomocnik ds. realizacji gminnego programu profilaktyki i rozwiązywania problemów alkoholowych w dn. 01.12.2021 r. wziął udział w superwizji konsultacyjno – wspierającej w zakresie przeciwdziałania przemocy w rodzinie (bezpłatne szkolenie online organizowane przez Regionalne Centrum Polityki Społecznej w Łodzi, prowadzenie Renata Durda - kierowniczka Pogotowia dla Ofiar Przemocy w Rodzinie „Niebieska Linia” przy Instytucie Psychologii Zdrowia PTP.
 7. Z inicjatywy Gminnej Komisji Rozwiązywania Problemów Alkoholowych przy Urzędzie Gminy Zduńska Wola w dniach 8-9 czerwca 2021 roku odbyło się szkolenie dla pedagogów szkolnych z gminnych placówek oświatowych z zakresu realizacji wśród



uczniów programu promocji zdrowia i dobrego samopoczucia pod nazwą „Apteczka pierwszej pomocy emocjonalnej”. Celem programu jest rozwijanie w dzieciach podstawowych umiejętności społecznych i emocjonalnych oraz przygotowanie do samodzielnego radzenia sobie w sytuacjach trudnych – wzmocnienie ich odporności na stres, kształtowanie optymistycznego, pozytywnego nastawienia do życia. Program uzyskał w 2019 r. rekomendację Ministerstwa Edukacji Narodowej. Szkolenie poprowadzili certyfikowani trenerzy programu z WODN w Łodzi p. Bogusława Rajska i p. Barbara Papierz. Program jest realizowany w szkołach gminnych od września 2021 roku.

8. Z inicjatywy Gminnej Komisji Rozwiązywania Problemów Alkoholowych przy Urzędzie Gminy Zduńska Wola w dniu 7 października 2021 roku odbyło się szkolenie dla przedsiębiorców oraz sprzedawców prowadzących detaliczny i gastronomiczny obrót napojami alkoholowymi na terenie Gminy Zduńska Wola (wysłano 22 zaproszenia). Tematyka szkolenia dotyczyła: roli sprzedawców w systemie profilaktyki, poszanowania dla prawa i przestrzeganie prawa jako czynników skutecznie chroniących młodzież przed uzależnieniami, rozwijania asertywności jako ważnej umiejętności służącej przestrzeganiu prawa związanego ze sprzedażą alkoholu, aktualnych zapisów dotyczących handlu i reklamy alkoholu w ustawie o wychowaniu w trzeźwości, orzecznictwa sądowego związanego z wydawaniem i cofaniem zezwoleń na sprzedaż alkoholu, procedury kontroli punktów sprzedaży alkoholu oraz zasad wydawania zezwoleń na sprzedaż napojów alkoholowych. Szkolenie poprowadził psycholog, profilaktyk - dyrektor Centrum „Progres” z Koluszek - Paweł Nowak. Uczestnicy szkolenia otrzymali bezpłatne pakiety materiałów edukacyjnych dedykowanych specjalnie sprzedawcom.
9. Zorganizowano jednorazowe warsztaty o charakterze sportowym (zajęcia pływackie z Otylią Jędrzejczak) zakresu profilaktyki uzależnień, w których wzięło udział 12 uczniów ze szkół gminnych (październik 2021 r).
10. Skontrolowano łącznie 7 punktów sprzedaży napojów alkoholowych (sklepy spożywczo-przemysłowe) na terenie Gminy Zduńska Wola podczas 1 wyjazdu kontrolnego Komisji w dniu 8 września 2021 r.
11. Zorganizowano wyjazd wakacyjny dla dzieci z rodzin z problemem alkoholowym - sfinansowano koszt 10-dniowego wypoczynku letniego z programem socjoterapeutycznym dla 20 dzieci z rodzin z problemem alkoholowym, który zorganizowano w górach w Białce Tatrzańskiej w dniach 25.07.2021 r. - 03.08.2021 r. Obóz socjoterapeutyczny został zorganizowany przez Centrum Edukacji, Diagnozy i Pomocy Psychologiczno-Pedagogicznej „Progres” w Koluszkach.
12. GKRPA wzięła udział w projekcie edukacyjnym organizowanym przez PARPA pn. „Ograniczenie dostępności napojów alkoholowych dla osób niepełnoletnich” Przygotowany projekt został pozytywnie zaopiniowany – GKRPA otrzymała bezpłatne



pakiety materiałów edukacyjnych dla sprzedawców, które zostały przekazane wszystkim punktom sprzedaży napojów alkoholowych (także barom) na terenie gminy.

13. Pełnomocnik ds. realizacji gminnego programu profilaktyki i rozwiązywania problemów alkoholowych systematycznie kontaktował się z Komendą Powiatową Policji w Zduńskiej Woli oraz z Sądem Rejonowym w Zduńskiej Woli i z Gminnym Ośrodkiem Pomocy Społecznej w Zduńskiej Woli w sprawach osób kierowanych na posiedzenia Komisji.
 14. Współpracowano z Interdyscyplinarnym Zespołem ds. Przeciwdziałania w Rodzinie, którego celem jest podejmowanie wszelkich działań wśród społeczności lokalnej na terenie Gminy Zduńska Wola na rzecz przeciwdziałania przemocy w rodzinie.
 15. Komisja swoją pracę wykonała na 12 posiedzeniach w składzie - 5 członków.
- b. Źródłem finansowania zadań zawartych w Gminnym Programie Profilaktyki i Rozwiązywania Problemów Alkoholowych oraz Przeciwdziałania Narkomanii na 2021 rok były środki własne gminy Zduńska Wola pochodzące z opłat za korzystanie z zezwoleń na sprzedaż napojów alkoholowych oraz z części opłat za zezwolenia na sprzedaż napojów alkoholowych w obrocie hurtowym, tj. za sprzedaż napojów alkoholowych w opakowaniach jednostkowych o ilości nominalnej napoju nieprzekraczającej 300 ml, tzw. „małpki”.

2.6. Organizacje pozarządowe

2.6.1. Lokalna Grupa Działania „Podkowa”

Z inicjatywy Gminy Zduńska Wola w 2008 roku podjęte zostały pierwsze kroki w kierunku utworzenia stowarzyszenia działającego w oparciu o Program Rozwoju Obszarów Wiejskich - Leader. Zidentyfikowanie problemów lokalnych, niski poziom współpracy samorządów oraz słabe wykorzystanie posiadanych zasobów stały się motywem do podjęcia, pomiędzy gminami **Zduńska Wola i Zapolice**, współpracy, której celem było zaktywizowanie samorządów oraz ich partnerów, zainteresowanych projektami w ramach inicjatywy Leader. W zakres konsultacji oraz opracowanie Lokalnej Strategii Rozwoju (LSR), włączono społeczność lokalną, w tym przedstawicieli sektorów gospodarczego i społecznego.

Dnia 18 czerwca 2009 roku pomiędzy Samorządem Województwa Łódzkiego a stowarzyszeniem Lokalna Grupa Działania „Podkowa” została podpisana umowa o warunkach i sposobie realizacji lokalnej strategii rozwoju. Kolejną – na realizację nowej strategii - podpisano 19 maja 2016 roku.



Od początku funkcjonowania stowarzyszenia LGD „Podkowa” Gmina Zduńska Wola, ze środków przyznanych na realizację Lokalnej Strategii Rozwoju na lata 2007-2013 oraz na lata 2014-2020 pozyskała już ponad 2,5 mln złotych, a lokalni przedsiębiorcy na rozpoczęcie działalności gospodarczej i na rozwijanie działalności gospodarczej – ponad 1 mln złotych w ostatnich dwóch latach (2017-2018). Korzystają także małe stowarzyszenia, które pozyskują środki grantowe na realizację projektów lokalnych oraz mieszkańcy, którzy uczestniczą w wyjazdach studyjnych czy imprezach organizowanych przez LGD „Podkowa”.

W 2021 po środki na otwarcie działalności sięgnęło kolejnych 5 beneficjentów (łącznie na kwotę 250.000 zł). Gmina Zduńska Wola na przebudowę i rozbudowę infrastruktury rekreacyjnej pozyskała 136.132,00 zł. W konkursie grantowym dofinansowanie otrzymało KGW Wojsławice (17.623,00 zł).

2.6.2. Ochotnicze straże pożarne

Na terenie gminy działa Zarząd Oddziału Gminnego Związku Ochotniczych Straży Pożarnych RP oraz 14 jednostek ochotniczych straży pożarnych, typu „S”. Wszystkie jednostki dysponują bazą lokalową w postaci remiz strażackich z pomieszczeniami garażowymi.

Do Krajowego Systemu Ratowniczo-Gaśniczego należą trzy jednostki: OSP Janiszewice, OSP Korczew, OSP Zborowskie. Na ich wyposażeniu jest 6 samochodów pożarniczych. W celu szybkiego powiadomienia o konieczności podejmowania działań ratowniczych jednostki włączone do KSRG wyposażono w system selektywnego uruchamiania syren załączane ze stanowiska kierowania Komendy Powiatowej PSP w Zduńskiej Woli. System ten pozwala na bardzo szybkie powiadomienie strażaków o zagrożeniu, co w znacznym stopniu przyspiesza wyjazd do akcji. Ochotnicze straże pożarne z terenu gminy Zduńska Wola w 2021 roku brały udział w 154 zdarzeniach.

Jednostki OSP działające na terenie gminy Zduńska Wola:

- 1) OSP Janiszewice (KSRG),
- 2) OSP Korczew (KSRG),
- 3) OSP Zborowskie (KSRG)
- 4) OSP Annopole Nowe,
- 5) OSP Czechy,
- 6) OSP Gajewniki,
- 7) OSP Izabelów,
- 8) OSP Michałów,



- 9) OSP Piaski,
- 10) OSP Polków,
- 11) OSP Pratków,
- 12) OSP Wojśławice,
- 13) OSP Zamłynie,
- 14) OSP Rębieskie.

2.6.3. Koła gospodyń wiejskich

Koła Gospodyń Wiejskich powstały z inicjatywy mieszkających na terenie Gminy Zduńska Wola kobiet. Działają one na podstawie art. 22 ustawy z dnia 8 października 1982 r. o społeczno-zawodowych organizacjach rolników, jako stowarzyszenia, w oparciu o ustawę z dnia 7 kwietnia 1989 r. „Prawo o stowarzyszeniach”, a także na podstawie ustawy o kołach gospodyń wiejskich (Dz. U. z 2021 r. poz. 2265).

W latach 1960-1990 funkcjonowało bardzo prężnie 31 kół, które skupiały około 1000 kobiet. Zmiany ustrojowe oraz gospodarka wolnorynkowa przyczyniły się do stopniowego zaniku działalności kół. Przyszedł jednak taki moment, w którym kobiety postanowiły reaktywować KGW. Dzięki sprzyjającej atmosferze, dzięki wielu osobom oraz instytucjom wspierających ich działalność, członkinie kół czują się bardziej zmotywowane do dalszego działania. Członkiniami są kobiety w bardzo różnym wieku, co daje możliwość dzielenia się doświadczeniami i umiejętnościami między pokoleniami. Za cel obrały sobie głównie podtrzymywanie i kultywowanie lokalnych tradycji. Aktywnie uczestniczą w programach związanych z tematyką kobiecą oraz wydarzeniach kultywujących tradycję i regionalizm.



Tabela 6. Wykaz Kół Gospodyń Wiejskich działających na terenie gminy Zduńska Wola

| L.p. | Działające jako stowarzyszenia a zwykle KGW | L.p. | KGW działające jako grupy nieformalne | L.p. | Koła gospodyń wiejskich działające na podstawie ustawy o KGW |
|------|---|------|---------------------------------------|------|--|
| 1. | Korczew | 1. | Kłady-Dionizów | 1. | Annopole Nowe |
| 2. | Ogrodzisko | 2. | Poręby | 2. | Annopole Stare |
| 3. | Suchoczasy | 3. | Zamłynie | 3. | Czechy |
| | | | | 4. | Izabelów |
| | | | | 5. | Krobanów |
| | | | | 6. | Michałów |
| | | | | 7. | Opiesin |
| | | | | 8. | Rębieskie |
| | | | | 9. | Tymienice |
| | | | | 10. | Wojśławice |
| | | | | 11. | Wólka Wojśławska |
| | | | | 12. | Zborowskie |
| | | | | 13. | Pratków |

Źródło: Opracowanie własne

2.6.4. Kluby sportowe i stowarzyszenia oświatowe

Na terenie gminy Zduńska Wola mają siedzibę oraz działają kluby sportowe - Towarzystwo Sportowe Janiszewice, Klub Sportowy Rębieskie, Ludowy Klub Sportowy Ekolog Wojśławice, Stowarzyszenie Pasjonatów Sportu z Henrykowa, Klub Nordic Walking Luca Team z Wymysłowa. Sport w gminie Zduńska Wola jest ważnym elementem życia wielu jej mieszkańców, dlatego też Gmina wspiera rozwój dyscyplin sportowych w różnych grupach wiekowych, zarówno finansowo jak i rzeczowo. Wsparciem objęte są stowarzyszenia, których siedziba mieści się na terenie Gminy oraz prowadzą szkolenia na terenie i dla mieszkańców Gminy.

W 2021 roku rozstrzygnięto konkurs na realizację zadań z zakresu rozwoju sportu na terenie gminy Zduńska Wola. Kluby sportowe i stowarzyszenia mogły ubiegać się o środki na prowadzenie szkolenia sportowego, udział w zawodach oraz rozgrywkach sportowych. Do rozdysponowania była kwota 100.000,00 złotych.



Tabela 7. Wykaz podmiotów, których oferty zostały wybrane w postępowaniu konkursowym, wraz z kwotami dotacji

| Lp. | Nazwa zadania - dziedzina | Nazwa beneficjenta | Przyznana kwota dotacji |
|--------------|---|--|-------------------------|
| 1. | Prowadzenie szkolenia sportowego, udział w zawodach oraz rozgrywkach sportowych w dziedzinie piłka nożna | Towarzystwo Sportowe Janiszewice | 64.000,00 zł |
| 2. | Prowadzenie szkolenia sportowego, udział w zawodach oraz rozgrywkach sportowych w dziedzinie piłka nożna | Ludowy Klub Sportowy Ekolog Wojstawice | 22.000,00 zł |
| 3. | Prowadzenie szkolenia sportowego, udział w zawodach oraz rozgrywkach sportowych w dziedzinie piłka siatkowa | Stowarzyszenie Pasjonatów Sportu | 11.000,00 zł |
| 4. | Prowadzenie szkolenia sportowego, udział w zawodach oraz rozgrywkach sportowych w dziedzinie piłka nożna | Klub Sportowy Rębieskie | 3.000,00 zł |
| Razem | | | 100.000,00 zł |

Źródło: Opracowanie własne

Dodatkowo na podstawie art. 13 ustawy z dnia 24 kwietnia 2003 r. o działalności pożytku publicznego i wolontariacie (Dz. U. z 2020 r. poz. 1057 ze zmianami), ogłoszono otwarty konkurs ofert na realizację zadania publicznego z obszaru wspierania i upowszechniania kultury fizycznej i sportu w Gminie Zduńska Wola w 2021 roku. Do dnia 18.08.2021 r. wpłynęła 1 oferta na realizację zadania publicznego z obszaru wspierania i upowszechniania kultury fizycznej w Gminie Zduńska Wola w 2021 roku. Na realizację zadania objętego konkursem zaplanowano środki finansowe w wysokości 9.000,00 zł.



Tabela 8. Wykaz podmiotów, które zostały wybrane w postępowaniu konkursowym

| . | Nazwa zadania - dziedzina | Nazwa beneficjenta | Przyznana kwota dotacji |
|----|-------------------------------|--|-------------------------|
| 1. | „Bieg po Gminie Zduńska Wola” | Ochotnicza Straż Pożarna w Janiszewicach | 9.000,00 zł |

Źródło: Opracowanie własne

Ważnym elementem rozwoju aktywności sportowej na terenie gminy jest systematyczne tworzenie, rozbudowa i konserwacja bazy sportowej. Wpływa to na poprawę warunków uprawiania sportu, a w niedługim czasie może zaowocować osiągnięciem coraz lepszych wyników przez młodzież oraz zwiększeniem zainteresowania uprawianiem sportu.

2.6.5. Realizacja Programu współpracy gminy z organizacjami pozarządowymi oraz podmiotami prowadzącymi działalność pożytku publicznego

W celu określenia czytelnych podstaw wzajemnych relacji pomiędzy organami władzy publicznej, a organizacjami pozarządowymi, samorząd gminy Zduńska Wola co roku uchwała Program współpracy Gminy Zduńska Wola z organizacjami pozarządowymi i innymi podmiotami prowadzącymi działalność pożytku publicznego, który jest istotnym elementem lokalnej polityki społecznej i finansowej. Program stanowi dokument określający w perspektywie rocznej cele, zasady, przedmiot i formy współpracy, a także obszary oraz priorytetowe zadania publiczne realizowane w ramach współpracy z organizacjami pozarządowymi prowadzącymi działalność pożytku publicznego na terenie gminy lub na rzecz jej mieszkańców.

Program, w szczególności, sprzyja kontynuowaniu i rozwijaniu partnerskiej współpracy pomiędzy gminą, a organizacjami i podmiotami prowadzącymi działalność pożytku publicznego, rozwojowi tych organizacji. Stwarza także mieszkańcom gminy szansę poszerzenia aktywności społecznej oraz umożliwia zlecenie realizacji zadań publicznych organizacjom pozarządowym. Program współpracy Gminy Zduńska Wola z organizacjami pozarządowymi oraz podmiotami prowadzącymi działalność pożytku publicznego na 2021 rok został uchwalony 25 lutego 2021 r. uchwałą Rady Gminy Zduńska Wola Nr XXIX/237/2021. Program powstał w wyniku konsultacji społecznych ogłoszonych zarządzeniem nr 449/2021 Wójta Gminy Zduńska Wola z dnia 12 lutego 2021 r., które prowadzone były w terminie od 12.02.2021 r. do 22.02.2021 r. i przyjęły formę zgłaszania pisemnych opinii, wniosków i uwag do projektu Programu zamieszczonego uprzednio na stronie internetowej i Biuletynie Informacji Publicznej Urzędu Gminy Zduńska Wola oraz na tablicy ogłoszeń Urzędu Gminy.



W efekcie przeprowadzonych konsultacji wpłynęły 3 propozycje realizacji przedsięwzięć dla mieszkańców gminy Zduńska Wola przez 2 organizacje pozarządowe oraz 2 propozycje zmian treści Programu od 1 organizacji. W dniu 23 lutego 2021 r. sporządzono protokół z konsultacji Programu współpracy Gminy Zduńska Wola z organizacjami pozarządowymi na 2021 r., w którym dokonano oceny złożonych propozycji. Wśród propozycji, jakie wpłynęły do urzędu do dn. 22.02.2021 r. wybrano następujące zadania:

Tabela 9. Wykaz zadań w zakresie współpracy Gminy Zduńska Wola z organizacjami pozarządowymi

| Lp. | Nazwa zadania | Wnioskodawca | Obszar współpracy |
|-----|---|--|---|
| 1 | Organizacja półkolonii dla dzieci w wieku 5-12 lat | Stowarzyszenie Edukacyjno-Terapeutyczne KUŹNIA | działalność na rzecz dzieci i młodzieży, w tym wypoczynku dzieci i młodzieży |
| 2 | VI Bieg 5 mil po Gminie Zduńska Wola | Ochotnicza Straż Pożarna w Janiszewicach | wspieranie i upowszechnianie kultury fizycznej |

Zródło: opracowanie własne

Przedmiotem współpracy gminy z organizacjami pozarządowymi i podmiotami pożytku publicznego, zgodnie z Programem na 2021 rok, była realizacja zadań publicznych z zakresu dwóch obszarów pożytku publicznego, tj.:

- 1) wspierania i upowszechniania kultury fizycznej;
- 2) działalności na rzecz dzieci i młodzieży, w tym wypoczynku dzieci i młodzieży.

Na mocy nowelizacji ustawy z dnia 24 kwietnia 2003 roku o działalności pożytku publicznego i o wolontariacie (Dz. U. z 2020 r. poz. 1057) organizacje pozarządowe lub podmioty, o których mowa w art. 3 ust. 3 ustawy mogą realizować zadania publiczne o charakterze lokalnym lub regionalnym z pominięciem otwartych konkursów ofert. Jest to procedura tzw. „małych dotacji”, której podstawę prawną stanowi art. 19 a ww. ustawy.

W tym trybie wpłynęła oferta organizacji pozarządowej na realizację zadania publicznego z zakresu działalności na rzecz dzieci i młodzieży, w tym wypoczynku dzieci i młodzieży złożona przez Stowarzyszenie Edukacyjno-Terapeutyczne KUŹNIA na „**ORGANIZACJĘ LETNIEGO WYPOCZYNKU DLA DZIECI W FORMIE PÓLKOLONII SPORT ACTIVE 2021**”. Przyznano wsparcie w wysokości 20.000,00 zł.



W procedurze tzw. „małych dotacji” złożono i rozpatrywano 1 ofertę. Przyznano 1 dotację. Zawarto zatem 1 umowę z organizacją pozarządową.

Wójt Gminy Zduńska Wola zarządzeniem Nr 511/2021 z dnia 28 lipca 2021 r. ogłosił otwarty konkurs ofert na realizację zadań publicznych z obszaru wspierania i upowszechniania kultury fizycznej. Do dnia 18 sierpnia 2021 r. wpłynęła 1 oferta złożona przez Ochotniczą Straż Pożarną w Janiszewicach na „**VI BIEG PO GMINIE ZDUŃSKA WOLA**”. Komisja konkursowa pozytywnie zaopiniowała złożoną ofertę. **Przyznano dotację w wysokości 9.000,00 zł.**

W procedurze otwartego konkursu ofert złożono i rozpatrywano **1 ofertę**. Przyznano **1 dotację**. Zawarto zatem **1 umowę** z organizacją pozarządową.

W ramach realizacji zadań publicznych przez ww. stowarzyszenia w 2021 r. według danych szacunkowych przedstawionych w sprawozdaniach było zaangażowanych 60 osób (w tym opiekunowie, organizatorzy, członkowie stowarzyszeń), natomiast ponad 300 osób było objętych działaniami wynikającymi z realizacji ww. zadań publicznych.

Łącznie na realizację ww. zadań publicznych przyznano kwotę **29.000,00 zł**.

Sprawozdania z realizacji zadań publicznych zostały sprawdzone pod względem formalnym, merytorycznym i finansowym. Zadania zostały zrealizowane w 100 %.

W 2021 roku Gmina Zduńska Wola współpracowała z organizacjami pozarządowymi oraz innymi podmiotami uprawnionymi nie tylko na płaszczyźnie finansowej poprzez zlecenie zadań publicznych, ale również w sferze pozafinansowej. Współpraca zakładała przede wszystkim wzajemne informowanie się o planowanych kierunkach działań, konsultowanie projektów aktów prawa miejscowego w dziedzinach dotyczących działalności statutowej organizacji i wymianę poglądów dotyczących najważniejszych aspektów funkcjonowania organizacji. Na szczególną uwagę zasługuje również rozwój form i narzędzi ułatwiających dialog i partnerską współpracę oraz promowanie działalności podmiotów sektora pozarządowego, aktywności obywatelskiej i wolontariatu. Pozafinansowe formy współpracy gminy z organizacjami pozarządowymi określał rozdział III Programu. W ramach współpracy realizowane były działania w sferze informacyjnej, promocyjnej, organizacyjnej i szkoleniowej



3. Promocja gminy i wydarzenia kulturalne

Z uwagi na trwający lock down i sytuację epidemiczną w kraju Gmina Zduńska Wola zrezygnowała z organizacji imprez kulturalnych.

Sztandarowe gminne imprezy albo się nie odbyły, albo zorganizowane zostały w symboliczny sposób.

Zeszlóroczne dożynki z uwagi na trwający stan epidemiczny przybrały inną niż w latach poprzednich formę. Nie zorganizowano biesiady dożynkowej, nie przeprowadzono tradycyjnych konkursów, a wieńce ograniczono tylko do jednego – symbolicznego, które przygotowało sołectwo Wojstawice.

Za plony i trud pracy rolników dziękowano w niedzielę 12 września, w kościele św. Katarzyny Dziewicy Męczennicy w Korczewie. W Mszy Świętej Dziękczynnej uczestniczyli także Paweł Rychlik, poseł na Sejm RP, Dorota Więckowska, radna sejmiku województwa łódzkiego oraz radni i sołtysi z terenu Gminy Zduńska Wola. Swą obecnością uroczystość uświetniły poczty sztandarowe ochotniczych straży pożarnych, oraz delegacje z sołectw z darami ołtarza.

Koszt: 1.783,91 zł

Spotkanie wigilijne dla osób samotnych oraz spotkanie z przedsiębiorcami zostało odwołane. Osoby samotne z rąk radnych rady Gminy Zduńska Wola otrzymały kartkę ze słodkim upominkiem, natomiast przedsiębiorcy kartkę wraz z kalendarzem.

Koszt (osoby samotne): 813,66 zł

Koszt (przedsiębiorcy): 1.621,14 zł



4. Sytuacja finansowa – analiza budżetu gminy Zduńska Wola

4.1. Dochody budżetu gminy Zduńska Wola

Dane dotyczące zmiany struktury poszczególnych dochodów budżetu gminy Zduńska Wola w latach 2019 – 2021 przedstawiono w poniższej tabeli :

Tabela 10. Struktura dochodów majątkowych i bieżących Gminy Zduńska Wola w latach 2019- 2021 [zł]

| Dochody | 2019 | 2020 | 2021 |
|---------------|----------------------|----------------------|----------------------|
| ogółem | 61.509.049,29 | 64.911.142,95 | 68.956.586,47 |
| majątkowe | 6.471.856,23 | 5.618.382,47 | 2.426.716,82 |
| bieżące | 55.037.193,06 | 59.292.760,48 | 66.529.869,65 |

Źródło: Opracowanie własne

Struktura dochodów Gminy Zduńska Wola na przestrzeni analizowanych lat wykazuje tendencję wzrostową. Dochody bieżące są źródłem finansowania zadań własnych danej jednostki samorządu terytorialnego i to na ich wysokość gmina ma możliwość oddziaływania. Im większy udział mają one w budżecie, tym łatwiejszy i bardziej przewidywalny jest proces prognozowania budżetu. Wzrostowi dochodów bieżących sprzyja wzrost lokalnej bazy ekonomicznej, możliwy do osiągnięcia m.in. w wyniku realizacji inwestycji służących lokowaniu nowej oraz dalszemu rozwojowi istniejącej, działalności gospodarczej oraz rozwojowi mieszkalnictwa. Procesy te z kolei, w dłuższym okresie czasu, zwiększają bazę podatkową.

W strukturze dochodów Gminy Zduńska Wola zauważalne jest także występowanie co roku **dochodów majątkowych**, do których zalicza się:

- dotacje i środki przeznaczone na inwestycje,
- dochody ze sprzedaży majątku,
- dochody z tytułu przekształcenia prawa użytkowania wieczystego w prawo własności.

W roku 2021 dochody majątkowe stanowiły 3,51 % dochodów ogółem. Składały się na nie:

W dziale 600,60014, 6690 zaplanowano kwotę dochodów majątkowych w wysokości 77.256,00 zł, - zwrot niewykorzystanej dotacji przez Powiat Zduńskowolski na zadanie: „Miejski Obszar Funkcjonalny Zduńska Wola - Karsznice - budowa łącznika z drogą ekspresową S8 na terenie Powiatu Zduńskowolskiego i Powiatu Łaskiego”. Dochody wykonano.



W dziale 600, 60016-6300 zaplanowano kwotę dochodów majątkowych w wysokości 127.200,00 zł, w tym: z Funduszu Ochrony Gruntów Rolnych na realizację inwestycji: "Rozbudowa drogi w miejscowości Rębieskie - Pratków". Dochody wykonano.

W dziale 754, 75412,6207 – zaplanowano kwotę 327.329,70 zł – refundacja w ramach wydatków poniesionych na realizację projektu: "Termomodernizacja Budynku OSP w Janiszewicach" (umowa nr UDA-RPLD.04.02.02-10-0033/19-00). Wykonanie dochodów nastąpi w 2022 roku.

W dziale 758, 75802, 6280 – dochody w kwocie: 900.000,00 zł na uzupełnienie subwencji ogólnej, z przeznaczeniem na wsparcie finansowe inwestycji w zakresie kanalizacji. Dochody wykonane, do realizacji do roku 2024.

Zwrot z budżetu państwa części wydatków poniesionych na fundusz sołecki w kwocie: 83.193,29 zł.

W dochodach majątkowych została zaplanowana w dziale 758, 75816, 6100 i wykonana kwota: 500.000,00 zł z tytułu środków otrzymanych z Rządowego Funduszu Przeciwdziałania COVID -19 w ramach konkursu Rosnąca Odporność.

Na planowane dochody majątkowe składa się również dotacja z Ministerstwa Sportu, przeznaczona na dofinansowanie zadań w zakresie rozwoju infrastruktury sportowej i rekreacyjnej w kwocie: 302.700,00 zł na realizację inwestycji: „Budowa boiska wielofunkcyjnego w miejscowości Izabelów - poprawa stanu przyszłolnej infrastruktury” - dział 801, 80101-6260. Zrealizowano dochody w kwocie 177.000,00 zł

W zakresie dochodów majątkowych zaplanowano w dziale 854, rozdział 85495 kwotę 104.807,00 zł. Jest to planowana do otrzymania dotacja celowa w ramach programów finansowanych z udziałem środków europejskich w związku z podpisaniem z Urzędem Marszałkowskim w Łodzi umowy w ramach poddziałania 19.2 „Wsparcie na wdrażanie operacji w ramach strategii rozwoju lokalnego kierowanego przez społeczność” objętego Programem Rozwoju Obszarów Wiejskich na lata 2014-2020 na realizację przedsięwzięcia: „Rozbudowa miejsc rekreacji na terenie Gminy Zduńska Wola”. Dotacja wpłynęła w styczniu 2021 w kwocie 104.807,00 zł.

W dziale 854, 85495, 6300 zaplanowana i wykonana została kwota 10.000,00 z tytułu grantu sołeckiego od Marszałka Województwa Łódzkiego pn. Rozszerzenie strefy rekreacyjno-sportowej w Anopolu Nowym.



W dziale 900,90005 6207 i 6299 zaplanowano łącznie kwotę: 1.087.220,39 zł na realizację projektu: „Budowa instalacji odnawialnych źródeł energii na terenie Gminy Zduńska Wola i Zapolice” ramach Osi Priorytetowej IV Gospodarka niskoemisyjna Działanie IV.1 Odnawialne źródła energii Poddziałanie IV.1.2 Odnawialne źródła energii Regionalnego Programu Operacyjnego Województwa Łódzkiego na lata 2014-2020. (Umowa nr UDA-RPLD.04.01.02-10-0094/18-00 w ramach Regionalnego Programu Operacyjnego Województwa Łódzkiego na lata 2014-2020). Dochody nie zostały wykonane w roku 2021 ze względu na przesunięcie harmonogramu wykonania instalacji na rok 2022.

W zakresie dochodów majątkowych wpłynęła w dziale 926, rozdział 92601 kwota 50.000,00 zł jest dotacja celowa z Województwa Łódzkiego na realizację przedsięwzięcia: „Rozbudowa infrastruktury boiska sportowego w Janiszewicach”.

Na dochody majątkowe składają się także dochody ze sprzedaży majątku. W roku 2021 zostały one zrealizowane w wysokości: 397.260,53 zł na planowane 100.000,00 zł.

Analizując strukturę dochodów Gminy Zduńska Wola z podziałem na ich rodzaj, to największy udział w analizowanym okresie stanowiły dochody własne gminy.

Tabela 11. Dochody gminy Zduńska Wola w latach 2019-2021 [zł]

| Dochody | 2019 | 2020 | 2021 |
|-----------------------|----------------------|----------------------|----------------------|
| dochody własne | 21.679.897,45 | 22.437.478,13 | 26.982.295,61 |
| subwencja ogólna | 15.970.694,00 | 16.165.082,00 | 18.563.450,00 |
| dotacja ogółem | 23.858.457,84 | 26.308.582,82 | 20.984.124,04 |
| Dochody ogółem | 61.509.049,29 | 64.911.142,95 | 66.529.869,65 |

Źródło: Opracowanie własne

4.1.1. Dochody własne

Wysokość dochodów własnych gminy Zduńska Wola rokrocznie rosła. Największy procentowy wzrost dochodów własnych odnotowano z tytułu podatku od nieruchomości, od czynności cywilno-prawnych oraz z dochodów z majątku (sprzedaż, wieczyste użytkowanie, wynajem).



Tabela 12. Poszczególne kategorie dochodów własnych gminy Zduńska Wola [zł]

| Rodzaj podatku | 2019 | 2020 | 2021 |
|-----------------------------------|---------------------|---------------------|---------------------|
| Wpływy z opłat i podatków | 10.747.313,8 | 12.137.733,5 | 15.543.467,1 |
| | 6 | 6 | 2 |
| podatek rolny | 574 561,00 | 602.907,00 | 599.223,00 |
| podatek leśny | 103 587,92 | 105.334,32 | 106.297,89 |
| podatek od nieruchomości | 5 167 043,89 | 5.569.483,40 | 6.071.620,80 |
| podatek od środków transportowych | 198 955,40 | 153.380,40 | 272.257,10 |
| podatek od ccp | 442 428,75 | 553.628,38 | 800.086,80 |
| wpływy z opłaty skarbowej | 21 568,00 | 27.200,90 | 24.852,00 |
| dochody z majątku | 421.703,18 | 448.934,04 | 670.211,71 |
| wpływy z usług | 585.604,43 | 351.092,26 | 519.488,03 |
| pozostałe dochody własne | 3.231.861,29 | 4.325.772,86 | 6.479.429,79 |

Źródło: Opracowanie własne

Tabela 13. Udział w podatkach stanowiących dochód państwa w Gminie Zduńska Wola w latach 2019-2021 [zł]

| Udział w podatkach stanowiących dochód państwa | 2019 | 2020 | 2021 |
|--|----------------------|----------------------|----------------------|
| od osób fizycznych | 10.608.567,00 | 10.102.652,00 | 11.178.031,00 |
| od osób prawnych | 128.384,87 | 197.092,57 | 260.797,49 |
| razem | 10.736.951,87 | 10.299.744,57 | 11.438.828,49 |

Źródło: Opracowanie własne

Największy udział w dochodach własnych gminy Zduńska Wola w 2021 r. miały podatki stanowiące dochód państwa od osób fizycznych. Udział ten wyniósł 41,42%. Należy jednak zaznaczyć, że jest on niższy o 3,74% w porównaniu do roku 2020 (45,16%). Równie wysoki udział stanowiły wpływy z tytułu podatku od nieruchomości (22,50%). Udział ten jest niższy w porównaniu z rokiem 2020 o 2,34%.



Należy podkreślić, że gmina Zduńska Wola może w sposób pośredni oddziaływać na wysokość dochodów z udziałów we wpływach z podatku dochodowego od osób fizycznych, m.in. poprzez systematyczne tworzenie dogodnych warunków do osiedlania się na swoim terenie.

W 2021 r. wpływy z tytułu: podatków i opłat oraz udział w podatkach stanowiących dochód państwa od osób prawnych i fizycznych stanowiły około 40,55% dochodów gminy ogółem. Gmina jednak może wpływać na wzrost podatku od osób prawnych tworząc korzystne warunki do podejmowania działalności gospodarczej, by na jej terytorium powstało jak najwięcej podmiotów gospodarczych. Działania zachęcające potencjalnych przedsiębiorców mogą obejmować promocję gminy jako dobrego miejsca do rozwoju przedsiębiorczości, a także działania związane z uzbrajaniem terenów pod inwestycje.

4.1.2. Subwencje

Dochody z tytułu subwencji ogólnej stanowiły w roku 2021 – 27,90% ogółu dochodów gminy Zduńska Wola. Subwencja oświatowa stanowiła 66,43 % subwencji ogólnej.

Tabela 14. Udział poszczególnych części subwencji w dochodach ogólnych gminy Zduńska Wola w latach 2019-2021 [zł]

| Subwencja | 2019 | 2020 | 2021 |
|-------------------------------------|----------------------|----------------------|----------------------|
| część oświatowa subwencji ogólnej | 11.759.437,00 | 11.991.698,00 | 12.332.773,00 |
| część równoważąca subwencji ogólnej | 95.510,00 | 120.565,00 | 2.242.997,00 |
| część wyrównawcza subwencji ogólnej | 4.115.747,00 | 4.052.819,00 | 3.987.680,00 |
| Razem | 15.970.694,00 | 16.165.082,00 | 18.563.450,00 |

Źródło: Opracowanie własne

4.1.3. Dotacje

Na zadania zlecone przez administrację rządową Gmina Zduńska Wola otrzymała w roku 2021 dotacje w kwocie: **19.162.168,39 zł**.

W ramach zadań zleconych finansowanych z dotacji realizowane są następujące działania:

- 1) realizacja świadczeń rodzinnych, świadczeń z funduszu alimentacyjnego, zasiłku dla opiekunów;



- 2) na realizacja zadań wynikających z ustawy o pomocy państwa w wychowywaniu dzieci;
- 3) sfinansowanie wypłat zryczałtowanych dodatków energetycznych dla odbiorców wrażliwych energii elektrycznej;
- 4) realizacja ustawy o zwrocie podatku akcyzowego zawartego w cenie oleju napędowego wykorzystywanego do produkcji rolnej, w tym na pokrycie kosztów postępowania w sprawie jego zwrotu poniesionych przez gminę;
- 5) realizacja zadań wynikających z ustawy prawo o aktach stanu cywilnego, ustawy o ewidencji ludności oraz ustawy o dowodach osobistych;
- 6) realizację rządowego programu „Dobry start”;
- 7) prowadzenie stałego rejestru wyborców;
- 8) realizacja jednorazowego świadczenia z tytułu urodzenia się żywego dziecka, u którego zdiagnozowano ciężkie i nieodwracalne upośledzenie albo nieuleczalną chorobę zagrażającą jego życiu, które powstały w prenatalnym okresie rozwoju dziecka lub w czasie porodu – realizacja ustawy o wsparciu kobiet w ciąży i rodzin „Za życiem”;
- 9) wyposażenie szkół w podręczniki, materiały edukacyjne lub materiały ćwiczeniowe;
- 10) pomoc w przeprowadzeniu Spisu Powszechnego Ludności i Mieszkań.

W ramach dotacji na zadania własne Gmina otrzymała w 2021 roku kwotę: **1.821.955,65 zł**. W tym kwotę 502.200,29 zł stanowiły dotacje majątkowe.

Tabela 15. Dotacje w budżecie Gminy Zduńska Wola w latach 2019-2021 [zł]

| Dotacje | 2019 | 2020 | 2021 |
|----------------------------|----------------------|----------------------|----------------------|
| dotacje ogółem [zł] | 23.837.861,95 | 26.308.582,82 | 20.984.124,04 |
| dotacje celowe [zł] | 23.837.861,95 | 26.308.582,82 | 20.984.124,04 |
| pozostałe [zł] | 0 | 0 | 0 |
| % udział w dochodach | 38,76% | 40,5% | 31,54% |

Źródło: Opracowanie własne



4.2. Wydatki budżetu gminy Zduńska Wola

W latach 2019-2021 wydatki bieżące gminy Zduńska Wola rosły systematycznie. Największy udział stanowią **wydatki bieżące** (prawie 93% w 2021 r.), które przeznaczane są na bieżące realizowanie zadań własnych gminy. W okresie 2019-2021 można zaobserwować systematyczny wzrost wydatków bieżących Gminy, który jest spowodowany:

- realizowaniem przez gminę Zduńska Wola nowych zadań, które zostały scedowane na wszystkie gminy przez Państwo, jednakże nie zostały przekazane dodatkowe środki na ich realizację. W związku z tym, gmina realizuje więcej zadań własnych przy takim samym budżecie,
- pojawieniem się nowych kosztów eksploatacyjnych generowanych przez nowo zrealizowane inwestycje (np. koszty utrzymania nowo wybudowanej kanalizacji, dróg, boisk wielofunkcyjnych, placów zabaw itp.).

Należy zauważyć, że oprócz wydatków bieżących, w budżecie gminy występują również **wydatki majątkowe**, wynikające z aktywnej polityki inwestycyjnej gminy Zduńska Wola. Wydatki majątkowe pełnią rolę wydatków rozwojowych, przekładając się bezpośrednio na wzrost potencjału mieszkaniowego, turystycznego i inwestycyjnego gminy, a przede wszystkim poprawę jakości życia mieszkańców.

Tabela 16. Wydatki gminy Zduńska Wola w latach 2019-2021 [zł]

| Wydatki | 2019 | 2020 | 2021 |
|-------------------------|----------------------|----------------------|----------------------|
| ogółem [zł] | 59.258.357,52 | 61.534.231,37 | 60.059.596,03 |
| majątkowe [zł] | 11.624.985,22 | 8.264.975,87 | 4.227.226,43 |
| % udział w. majątkowych | 19,62% | 13,43% | 7,03% |
| bieżące [zł] | 47.633.372,30 | 53.269.255,50 | 55.832.369,60 |
| % udział w. bieżących | 80,38% | 86,57% | 92,97% |

Źródło: Opracowanie własne



Tabela 17. Struktura wydatków gminy Zduńska Wola w latach 2019-2021 [zł]

| Wydatki | 2019 | 2020 | 2021 |
|--|----------------------|----------------------|----------------------|
| Dział 010 - Rolnictwo i łowiectwo | 3 051 908,84 | 437.517,05 | 538.339,90 |
| Dział 600 - Transport i łączność | 8 800 412,46 | 7.101.730,93 | 3.263.045,51 |
| Dział 700 - Gospodarka mieszkaniowa | 175 611,27 | 277.587,63 | 331.960,18 |
| Dział 710 - Działalność usługowa | 28 440,38 | 4.048,21 | 29.609,26 |
| Dział 750 - Administracja publiczna | 4 547 513,37 | 4.377.142,76 | 4.854.984,98 |
| Dział 751 - Urzędy naczelnych organów władzy państwowej, kontroli i ochrony prawa oraz sądownictwa | 79 612,89 | 66.659,00 | 2.460,00 |
| Dział 754 - Bezpieczeństwo publiczne i ochrona przeciwpożarowa | 571 354,61 | 375.767,67 | 730.858,36 |
| Dział 757 - Obsługa długu publicznego | 232 149,15 | 162.803,52 | 83.672,61 |
| Dział 758 – Różne rozliczenia finansowe | 0 | 0 | 4.840,00 |
| Dział 801 - Oświata i wychowanie | 18 669 855,04 | 19.659.132,70 | 21.956.308,74 |
| Dział 851 - Ochrona zdrowia | 100 128,88 | 94.002,11 | 94.848,08 |
| Dział 852 - Pomoc społeczna | 1 931 077,72 | 2.032.377,78 | 2.327.512,81 |
| Dział 854 - Edukacyjna opieka wychowawcza | 1 314 930,02 | 1.190.058,32 | 1.124.616,87 |
| Dział 855 - Rodzina | 15 783 161,13 | 19.102.315,05 | 18.792.852,77 |
| Dział 900 - Gospodarka komunalna i ochrona środowiska | 3 468 545,77 | 6.181.103,58 | 5.354.754,79 |
| Dział 921 - Kultura i ochrona dziedzictwa narodowego | 315 664,47 | 272.359,92 | 265.938,29 |
| Dział 926 - Kultura fizyczna i sport | 187 991,52 | 199.625,14 | 302.982,88 |
| Razem: | 59 258 357,52 | 61.534.231,37 | 60.059.596,03 |



Analizując strukturę wydatków Gminy Zduńska Wola w latach 2019-2021 można zauważyć następujące relacje:

- od 2019 roku wydatki bieżące Gminy Zduńska Wola rosły systematycznie,
- w całym analizowanym okresie największa część środków finansowych kierowana była na cele oświaty i wychowania – w 2021 r. - wydatki te stanowiły 41,00% wydatków bieżących. Biorąc pod uwagę wysokość subwencji oświatowej oraz poziom wydatków w dziale „Oświata i wychowanie” należy stwierdzić, że cała część dochodów z tytułu subwencji nie pokrywa już wydatków związanych z wynagrodzeniami pracowników oświaty – wydatki wykonane w grupie wynagrodzeń w dziale 801 i rozdziale 85154 wyniosły 17.426.247,54 zł, również pozostałe wydatki spoczywają na organie prowadzącym, czyli na gminie Zduńska Wola.

Tabela 18. Wysokość subwencji oświatowej i wydatków na oświatę na terenie gminy Zduńska Wola w latach 2019-2021 [zł]

| Wyszczególnienie | 2019 | 2020 | 2021 |
|-------------------------|---------------------|---------------------|----------------------|
| subwencja oświatowa | 11.759.437,00 | 11.991.698,00 | 12.332.773,00 |
| wydatki na oświatę | 19.451.946,97 | 20.544.283,14 | 22.896.441,93 |
| Różnica | 7.692.509,97 | 8.552.585,14 | 10.563.668,93 |

Źródło: Opracowanie własne

Wydatki na oświatę związane są głównie z zapewnieniem bazy oświatowej o wysokim standardzie, a także z zapewnieniem wysokiego poziomu nauczania. Ograniczenie tych wydatków wpłynie niekorzystnie na poziom i wizerunek oświaty na terenie Gminy, nad którym organ prowadzący oraz dyrektorzy placówek oświatowych pracują intensywnie od wielu lat. W związku z tym, w dłuższym okresie należy dążyć do zwiększenia subwencji oświatowej poprzez zwiększenie liczby uczniów uczęszczających do szkół zlokalizowanych na terenie gminy. Do wzrostu liczby uczniów przyczynić się może także zwiększenie atrakcyjności gminy dla mieszkańców i potencjalnych mieszkańców. W wyniku migracji na teren gminy, wzrost liczby dzieci, może wpłynąć na wysokość dochodów gminy z tytułu subwencji oświatowej.

Wydatki z zakresu pomocy społecznej w 2021 r. stanowiły 35,16% ogółu wydatków budżetowych. Wprawdzie podstawowym źródłem finansowania tych wydatków były dotacje z budżetu państwa przekazywane na realizację zadań zleconych, jednak z upływem czasu zwiększał się także zakres zadań finansowanych środkami własnymi budżetu gminy. Ponadto, analizując zachodzące zmiany demograficzne należy zakładać, że udział tej grupy wydatków będzie wykazywał w dłuższym okresie czasu tendencję rosnącą. Należy również zauważyć, że wydatki na opiekę społeczną są drugimi co do wielkości wydatkami gminy Zduńska Wola.



Wydatki na administrację publiczną w 2021 r. stanowiły prawie 8,08% wydatków ogółem Gminy.

Zwiększa się także wielkość środków przeznaczonych się na dział „transport i łączność”, które wykorzystywane są m.in. na utrzymanie dróg gminnych, ale także na rozwój i poprawę jakości dróg gminnych.

Gmina Zduńska Wola (podobnie jak inne gminy w Polsce), zmuszona jest pokrywać koszty związane z realizacją nowych zadań narzuconych przez władze centralne z budżetu własnego. W związku z tym, że zmiany te dotyczą różnych obszarów funkcjonowania Gminy, to konsekwencją tych zmian jest znaczny wzrost wydatków bieżących Gminy Zduńska Wola (zwłaszcza w ramach administracji publicznej, opieki społecznej oraz gospodarki komunalnej), co w konsekwencji wpływa na wzrost udziału tych wydatków w ogólnej strukturze wydatków gminy.

4.3. Postępowania przetargowe

W roku 2021 przeprowadzonych zostało **17 postępowań w trybie ustawy Prawo zamówień publicznych** z tego:

- **8 postępowań dotyczyło robót budowlanych** - wartość zawartych umów w wyniku tych postępowań: **3 718 043,47 zł brutto**
- **7 postępowań dotyczyło usług** - wartość zawartych umów w wyniku tych postępowań: **11 020 272,28 zł brutto**,
- **2 postępowania dotyczyły dostaw** – wartość zawartych umów w wyniku tego postępowania: **6 383 418,22 zł brutto**

4.4. Wynik budżetów gminy Zduńska Wola w latach 2019-2021

W tabeli 19 przedstawiono wielkość wydatków budżetowych na tle dochodów Gminy Zduńska Wola w latach 2019-2021, obrazując tym samym wysokość wyniku finansowego osiąganego przez Gminę w poszczególnych latach.

Tabela 19. Wyniki budżetów gminy Zduńska Wola w latach 2019-2021 [zł]

| Wyszczególnienie | 2019 | 2020 | 2021 |
|-------------------------|---------------------|---------------------|---------------------|
| Dochody | 61.509.049,29 | 64.911.142,95 | 68.956.586,47 |
| Wydatki | 59.258.357,52 | 61.534.231,37 | 60.059.596,03 |
| Wynik | 2.250.691,77 | 3.376.911,58 | 8.896.990,44 |

Źródło: Opracowanie własne

Jak widać na powyższym zestawieniu w latach 2019-2021 Gmina Zduńska Wola osiągała nadwyżkę operacyjną. W roku 2021 Gmina osiągnęła dodatni wynik budżetu, tzn. dochody wykonane były wyższe niż wydatki o kwotę: 8.896.990,44 zł. Na realizację wydatków majątkowych w roku 2021 wydatkowano kwotę: 4.227.226,43 zł.



4.5. Pozyskiwanie środków zewnętrznych na realizację zadań

Gmina Zduńska Wola na realizację różnorodnych zadań pozyskuje środki finansowe zewnętrzne: unijne bądź krajowe. Z tych środków realizowane są inwestycje komunalne takie jak budowa dróg, remonty budynków, projekty edukacyjne oraz społeczne.

Wykorzystywano środki zewnętrzne m.in z następujących programów krajowych i unijnych

- Regionalny Program Operacyjny Województwa Łódzkiego 2014 – 2020
- Program Rozwoju Obszarów Wiejskich na lata 2014 – 2020

W roku 2021 realizowane były następujące projekty finansowane ze środków zewnętrznych :

1. Termomodernizacja budynku OSP w Janiszewicach
Źródło finansowania:
Regionalny Program Operacyjny Województwa Łódzkiego 2014 – 2020
Dotacja: 327 329,70 PLN
2. Budowa instalacji odnawialnych źródeł energii na terenie Gminy Zduńska Wola i Zapolice
Źródło finansowania:
Regionalny Program Operacyjny Województwa Łódzkiego 2014 – 2020
Dotacja: 6 925 282,96 PLN
3. Rozbudowa drogi gminnej nr 119052E w miejscowościach Rębieskie i Pratków
Źródło finansowania:
Dotacja z budżetu Województwa Łódzkiego, pochodzących z tytułu wyłączenia z produkcji gruntów rolnych – 127 200,00 PLN
4. Budowa stacji uzdatniania wody w miejscowości Rębieskie
Źródło finansowania:
Program Rozwoju Obszarów Wiejskich 2014 – 2020
Dotacja: 1 253 426,00 PLN



5. Budowa nakładki asfaltowej na części drogi - ul. Reymonta we wsi Karsznice
Źródło finansowania:
Fundusz Przeciwdziałania COVID-19 na inwestycyjne zadania dla jednostek samorządu terytorialnego
Dotacja: 64.206,00 PLN

6. Uzupelnienie oświetlenia w obrębie drogi gminnej nr 119072E we wsi Ochraniew
Źródło finansowania:
Fundusz Przeciwdziałania COVID-19 na inwestycyjne zadania dla jednostek samorządu terytorialnego
Dotacja: 42.399,51 PLN

7. Rozbudowa infrastruktury boiska sportowego w Janiszewicach
Źródło finansowania:
Urząd Marszałkowski Województwa Łódzkiego – dotacja celowa przeznaczona na dofinansowanie zadań w zakresie rozwoju infrastruktury sportowej i rekreacyjnej
Dotacja: 50 000,00 PLN

8. „Sołectwo na plus” 2021
W ramach projektów w sołectwach zrealizowane zostały:
 - w Anopolu Nowym – rozszerzenie strefy rekreacyjno-sportowej
 - w Korczewie – altana „Pod czerwonym kurem”,
 - w Suchoczasach – utwardzenie terenu przy świetlicy wiejskiej i zakup namiotu,
 - w Wojślawicach – rewitalizacja placu przed świetlicą wiejską.Źródło finansowania:
Dotacja celowa z budżetu Samorządu Województwa Łódzkiego, przeznaczona na dofinansowanie zadań własnych gminy w zakresie realizacji małych projektów lokalnych realizowanych na terenach wiejskich
Dotacja: 39 990,00 PLN

5. Inwestycje

5.1. Polityka inwestycyjna

Polityka inwestycyjna gminy polega na świadomym i celowym wyborze przedsięwzięć inwestycyjnych według ustalonych kryteriów oraz na odpowiednim doborze źródeł ich finansowania, co znajduje odzwierciedlenie w planowaniu strategicznym – w strategii rozwoju JST oraz w planowaniu wieloletnim (WPF).



5.2. Zestawienie inwestycji wykonanych w 2021 roku

Tabela 20. Wykaz inwestycji realizowanych w 2021 r.

| Treść | Wykonanie |
|---|---------------------|
| Rolnictwo i łowiectwo | 239 364,74 |
| Infrastruktura wodociągowa i sanitacyjna wsi | 239 364,74 |
| Opracowanie dokumentacji projektowej sieci kanalizacyjnej we wsi Wojstławice i Korczew | 125 345,50 |
| Rozbudowa sieci wodociągowej w miejscowościach Henryków i Biały Ług | 89 520,04 |
| Budowa stacji uzdatniania wody w miejscowości Rębieskie | 4 831,50 |
| Zakup pompy do SUW w Krobanowie | 19 667,70 |
| Transport i łączność | 1 872 421,66 |
| Drogi publiczne powiatowe | 743 899,21 |
| Poprawa bezpieczeństwa ruchu drogowego na skrzyżowaniu dróg powiatowych nr 4914E, 4903E i gminnej 119057E we wsi Izabelów | 10 000,00 |
| Przebudowa drogi powiatowej nr 4908E na odcinku Poręby - Piaski - etap I i IV | 607 499,69 |
| Miejski Obszar Funkcjonalny Zduńska Wola - Karsznice - budowa łącznika z drogą ekspresową S8 na terenie Powiatu Zduńskowolskiego i Powiatu Łaskiego | 126 399,52 |
| Drogi publiczne gminne | 1 128 522,45 |
| Budowa i przebudowa drogi gminnej w miejscowościach Ochraniew, Henrykow, Biały Ług | 1 000,00 |
| Budowa nakładki asfaltowej na części drogi - ul. Reymonta we wsi Karsznice | 64 206,00 |
| Opracowanie dokumentacji na budowę chodnika w Izabelowie Małym od zakrętu do końca wsi oraz przez wieś Andrzejów do lasu | 33 000,00 |
| Rozbudowa drogi gminnej nr 119052E w miejscowościach Rębieskie i Pratków | 999 798,45 |
| Rozbudowa drogi wraz z budową chodnika w ciągu drogi gminnej nr 114260E we wsi Izabelów Mały | 30 518,00 |



| | |
|--|-------------------|
| Gospodarka mieszkaniowa | 207 516,31 |
| Gospodarka gruntami i nieruchomościami | 207 516,31 |
| Wykup gruntów | 207 516,31 |
| Administracja publiczna | 54 149,94 |
| Urzędy gmin (miast i miast na prawach powiatu) | 54 149,94 |
| Zakup i montaż klimatyzatorów w budynku Urzędu Gminy | 19 850,00 |
| Zakup i wdrożenie nowego serwera wraz z oprogramowaniem | 34 299,94 |
| Bezpieczeństwo publiczne i ochrona przeciwpożarowa | 496 778,17 |
| Komendy powiatowe Policji | 10 713,04 |
| Zakup niszczarki dokumentów na potrzeby Komendy Powiatowej Policji w Zduńskiej Woli | 5 239,80 |
| Zakup samochodu służbowego w wersji nieoznakowanej dla potrzeb Komendy Powiatowej Policji w Zduńskiej Woli | 5 473,24 |
| Komendy powiatowe Państwowej Straży Pożarnej | 10 000,00 |
| Dofinansowanie zakupu samochodu dla KP PSP w Zduńskiej Woli w ramach zadania pn. " Zakup samochodów ratowniczo - gaśniczych" | 10 000,00 |
| Ochotnicze straże pożarne | 476 065,13 |
| Termomodernizacja budynku OSP w Janiszewicach | 299 428,11 |
| Termomodernizacja budynku OSP w Janiszewicach | 176 637,02 |
| Oświata i wychowanie | 594 282,52 |
| Szkoły podstawowe | 515 643,70 |
| Budowa boiska wielofunkcyjnego w miejscowości Izabelów- poprawa stanu przyszkolnej infrastruktury | 195 484,65 |
| Modernizacja bieżni przy SP w Izabelowie | 49 970,00 |
| Modernizacja kotłowni w Szkole Podstawowej w Krobanowie | 148 899,05 |
| Podniesienie efektywności energetycznej obiektów użyteczności publicznej w Gminie Zduńska Wola | 121 290,00 |
| Przedszkola | 78 638,82 |
| Modernizacja Przedszkola w Czechach | 78 638,82 |
| Edukacyjna opieka wychowawcza | 49 374,95 |



| | |
|---|-------------------|
| Pozostała działalność | 49 374,95 |
| Plac zabaw dla dzieci we wsi Zamłynie | 19 397,88 |
| Rozbudowa placu zabaw we wsi Annopole Nowe | 977,07 |
| Rozszerzenie strefy rekreacyjno-sportowej w Annopolu Nowym | 29 000,00 |
| Gospodarka komunalna i ochrona środowiska | 596 497,74 |
| Gospodarka ściekowa i ochrona wód | 108 000,00 |
| Budowa przydomowych oczyszczalni ścieków | 108 000,00 |
| Ochrona gleby i wód podziemnych | 39 999,60 |
| Wykonanie odwodnienia na boisku przy SP Janiszewice | 39 999,60 |
| Oświetlenie ulic, placów i dróg | 429 436,63 |
| Budowa napowietrznej linii oświetlenia drogowego w miejscowości Karsznice | 20 340,54 |
| Budowa napowietrznej linii oświetlenia drogowego w miejscowości Opiesin | 37 035,47 |
| Budowa napowietrznej linii oświetlenia ulicznego w miejscowości Annopole Stare | 16 739,63 |
| Budowa oświetlenia ulicznego od nr 30 do świetlicy wiejskiej w Krobanowie | 20 680,00 |
| Budowa oświetlenia we wsi Henryków | 35 090,78 |
| Oświetlenie uliczne we wsi Tymienice | 40 437,81 |
| Przebudowa napowietrznej linii niskiego napięcia polegająca na dobudowie oświetlenia ulicznego w miejscowości Korczew | 12 286,23 |
| Rozbudowa oświetlenia ulicznego w miejscowości Michałów - Ostrówek w zakresie etapu II | 39 506,49 |
| Rozbudowa oświetlenia ulicznego wzdłuż drogi gminnej nr 114260E w miejscowości Czechy | 11 300,00 |
| Rozbudowa sieci oświetlenia ulicznego w miejscowości Gajewniki | 19 819,39 |
| Rozbudowa sieci oświetlenia ulicznego w miejscowości Gajewniki - Kolonia | 31 046,52 |
| Rozbudowa sieci oświetlenia ulicznego w miejscowości Kłady | 19 963,33 |
| Rozbudowa sieci oświetlenia ulicznego w miejscowości Michałów | 29 884,75 |



| | |
|--|---------------------|
| Uzupełnienie oświetlenia w obrębie drogi gminnej nr 119072E we wsi Ochraniew | 70 399,51 |
| Wymiana starego oświetlenia ulicznego na lampy LED we wsi Ogrodzisko | 24 906,18 |
| Pozostała działalność | 19 061,51 |
| Zakup zabawki – urządzenia zabawowego na boisko we wsi Rębieskie | 5 559,95 |
| Zakupienie kosiarki (traktorek) do sołectwa Korczew | 13 501,56 |
| Kultura fizyczna | 116 840,40 |
| Obiekty sportowe | 116 840,40 |
| Rozbudowa infrastruktury boiska sportowego w Janiszewicach | 116 840,40 |
| Razem | 4 227 226,43 |

Źródło: Opracowanie własne

Poziom wydatków majątkowych przeznaczonych na realizację inwestycji ogółem wyniósł 4 227 226,43zł.

5.3. Stan infrastruktury drogowej, oświetlenia i urządzeń towarzyszących

Na koniec roku 2021 długość dróg gminnych wynosiła 87,865 km, w tym 71,79 km o nawierzchni bitumicznej. W ramach rozbudowy oraz przebudowy w roku 2021 łącznie utwardzono nawierzchnią bitumiczną 1,6 km dróg.

Łączna ilość punktów oświetleniowych na terenie gminy wynosi 1670. W roku 2021 wykonano 100 nowych punktów oświetleniowych.

Wiat przystankowych przy drogach, służących mieszkańcom, którzy korzystają z komunikacji publicznej jest 47.

6. Realizacja funduszu sołectkiego

Fundusz sołectki w gminie Zduńska Wola jest realizowany od 2009 roku na podstawie ustawy z dnia 20 lutego 2009 roku o funduszu sołectkim, następnie na podstawie ustawy z dnia 21 lutego 2014 roku o funduszu sołectkim (Dz.U. z 2014, poz. 301 z późn. zm.). Na podstawie obowiązującej ustawy Rada Gminy Zduńska Wola w dniu 31 marca 2014 roku podjęła uchwałę nr XLV/343/2014 w sprawie wyrażenia zgody na wyodrębnienie w budżecie gminy środków stanowiących fundusz sołectki. Wobec tego w roku 2021 w budżecie gminy przeznaczono 772 948,28 zł na realizację zadań w ramach funduszu sołectkiego.



Tabela 21. Wykonanie funduszu sołectkiego w roku 2021 [zł]

| Lp. | Sołectwo | Wartość | Wykonanie |
|-----|---------------------|-----------|-----------|
| 1. | Annopole Nowe | 21 477,07 | 21 476,72 |
| 2. | Annopole Stare | 15 927,32 | 15 927,32 |
| 3. | Biały Ług | 20 439,31 | 20 438,31 |
| 4. | Czechy | 45 119,90 | 45 119,90 |
| 5. | Gajewniki | 17 506,52 | 17 505,82 |
| 6. | Gajewniki - Kolonia | 16 107,80 | 16 102,79 |
| 7. | Henryków | 22 289,23 | 22 289,23 |
| 8. | Izabelów | 45 119,19 | 45 100,00 |
| 9. | Janiszewice | 36 727,60 | 18 695,00 |
| 10. | Karsznice | 22 740,43 | 20 340,54 |
| 11. | Kłady | 16 829,72 | 16 829,71 |
| 12. | Korczew | 30 410,81 | 30 257,57 |
| 13. | Krobanów | 20 980,75 | 20 980,00 |
| 14. | Michałów | 24 003,79 | 24 003,79 |
| 15. | Mostki | 13 761,57 | 13 116,26 |
| 16. | Ochraniew | 30 094,97 | 28 109,99 |
| 17. | Ogrodzisko | 24 906,18 | 24 906,18 |
| 18. | Opiesin | 33 208,25 | 28 121,85 |
| 19. | Ostrówek | 19 988,12 | 16 988,12 |
| 20. | Piaski | 30 185,21 | 30 178,81 |
| 21. | Polków | 19 852,76 | 8 204,60 |
| 22. | Poręby | 17 912,60 | 17 912,60 |
| 23. | Pratków | 23 642,83 | 23 642,83 |
| 24. | Rębieskie | 22 559,95 | 22 559,95 |
| 25. | Suchoczasy | 25 763,46 | 25 758,48 |
| 26. | Tymienice | 41 781,03 | 40 388,02 |
| 27. | Wojstawice | 39 750,63 | 9 750,62 |
| 28. | Wólka Wojstawska | 16 694,36 | 16 694,36 |



| | | | |
|-----|------------|-------------------|-------------------|
| 29. | Wymysłów | 22 063,63 | 22 028,11 |
| 30. | Zamłynie | 19 897,88 | 19 897,68 |
| 31. | Zborowskie | 15 205,41 | 15 178,21 |
| | | 772 948,28 | 683 503,37 |

Źródło: Opracowanie własne

Środki funduszu sołeckiego, na podstawie uchwał podejmowanych przez zebrania wiejskie, mieszkańcy sołectw w 2021 roku przeznaczali między innymi na:

- doposażenie placów w urządzenia zabawowe i fitness,
- zakup sprzętu sportowego,
- wykonanie utwardzeń placów kostką brukową,
- współfinansowanie, wykonanie projektów technicznych oraz budowę oświetlenia,
- zakup wyposażenia do świetlic wiejskich,
- imprezy integracyjne mieszkańców,
- bieżące utrzymanie świetlic i placów wiejskich.

7. Zagospodarowanie przestrzenne

Do zadań z zakresu gospodarki przestrzennej realizowanych przez zespół ds. zagospodarowania przestrzennego należą m.in.

- Przygotowywanie projektów decyzji o warunkach zabudowy i decyzji o ustalenie lokalizacji inwestycji celu publicznego.
- Tworzenie przepisów prawa miejscowego poprzez sporządzanie miejscowych planów zagospodarowania przestrzennego uchwalanych przez Radę Gminy w celu ustalenia przeznaczenia terenu, zasad ochrony i kształtowania ładu przestrzennego, ochrony środowiska, przyrody, dziedzictwa kulturowego, zasad kształtowania zabudowy, wyposażenia terenu w infrastrukturę techniczną oraz innych warunków i ograniczeń w zagospodarowaniu terenów.
- Sporządzanie studium uwarunkowań i kierunków zagospodarowania przestrzennego gminy oraz jego zmian, oceny zmian w zagospodarowaniu, analiz realizacji planów miejscowych oraz potrzeb w zakresie ich sporządzania, ocen skutków prawnych uchwalenia planów miejscowych.
- Przygotowywanie opinii i ekspertyz w zakresie planowania przestrzennego i budownictwa.
- Prowadzenie spraw związanych z naliczeniem tzw. renty planistycznej.



- Przygotowywanie zaświadczeń, wypisów i wyrysów z miejscowych planów zagospodarowania przestrzennego oraz studium uwarunkowań i kierunków zagospodarowania przestrzennego.
- Przygotowywanie postanowień o wstępnych projektach podziału działek.

7.1. Studium uwarunkowań i kierunków zagospodarowania

Studium uwarunkowań i kierunków zagospodarowania przestrzennego jest dokumentem kreującym politykę przestrzenną gminy i lokalne zasady zagospodarowania.

Aktualnie obowiązujące Studium uwarunkowań i kierunków zagospodarowania przestrzennego gminy zostało przyjęte uchwałą Nr XXXVI/272/2013 Rady Gminy Zduńska Wola z dnia 29 sierpnia 2013 r. Najbardziej aktualnym na dzień dzisiejszy obowiązującym Studium uwarunkowań i kierunków zagospodarowania przestrzennego Gminy Zduńska Wola jest to zmienione częściowo uchwałą Nr XXIV/178/2020 w dniu 27 sierpnia 2020 r.

7.2. Plany zagospodarowania przestrzennego

Plany zagospodarowania przestrzennego stanowią podstawę planowania przestrzennego w gminie, określają przeznaczenie, warunki zagospodarowania i zabudowy terenu.

- a) Na terenie Gminy Zduńska Wola obowiązują 22 plany zagospodarowania przestrzennego.
- b) Ponadto prowadzone są prace nad sporządzeniem 2 planów zagospodarowania przestrzennego:
- c) w dniu 28 września 2018 r. Rada Gminy Zduńska Wola podjęła uchwałę Nr LIV/434/2018 w sprawie przystąpienia do sporządzenia miejscowego planu zagospodarowania przestrzennego dla fragmentu wsi Krobanów;
- d) w dniu 10 lutego 2022 r Rada Gminy Zduńska Wola podjęła uchwałę Nr XLIV/351/2022 w sprawie przystąpienia do sporządzenia miejscowego planu zagospodarowania przestrzennego dla obszaru położonego w miejscowości Zborowskie, gmina Zduńska Wola.



7.3. Decyzje o ustaleniu lokalizacji inwestycji celu publicznego oraz decyzje o warunkach zabudowy.

Decyzja o warunkach zabudowy i zagospodarowania terenu jest aktem administracyjnym, przez który następuje określenie sposobów zagospodarowania i warunków zabudowy terenu w przypadku braku miejscowego planu zagospodarowania przestrzennego. Akt ten występuje w dwóch formach w zależności od rodzaju planowanej inwestycji: decyzji o ustaleniu lokalizacji inwestycji celu publicznego oraz decyzji o warunkach zabudowy. Zdecydowana większość decyzji wydanych na terenie Gminy Zduńska Wola dotyczyła budowy oraz rozbudowy, przebudowy i nadbudowy budynków mieszkalnych, na wniosek osób fizycznych.

Tabela 22. Liczba wniosków o wydanie decyzji – w 2021 roku

| Rok | Liczba złożonych wniosków o wydanie decyzji o warunkach zabudowy | Liczba złożonych wniosków o wydanie decyzji o ustalenie lokalizacji inwestycji celu publicznego |
|------|--|---|
| 2021 | 314 | 24 |

Źródło: opracowanie własne

1. Wydane decyzje o warunkach zabudowy w 2021 r. z podziałem na obręb



Tabela 23. Decyzje z podziałem na rodzaj budynku

| Decyzje o warunkach zabudowy | | |
|--|-----|-----|
| dotyczące budowy / rozbudowy / przebudowy: | | |
| budynków usługowych | 3 | 1% |
| budynków produkcyjnych | 1 | 1% |
| instalacji fotowoltaicznych | 4 | 1% |
| budynków gospodarczych i garażowych | 51 | 15% |
| budynków mieszkalnych | 207 | 62% |
| pozostałe decyzje, tj. decyzje o przeniesieniu lub zmianie decyzji | 67 | 20% |

Źródło: opracowanie własne

*liczba wydanych decyzji o warunkach zabudowy może różnić się z liczbą rodzajów obiektów dla których została wydana decyzja ze względu na uwzględnienie w jednym wniosku kilku rodzajów budynków.

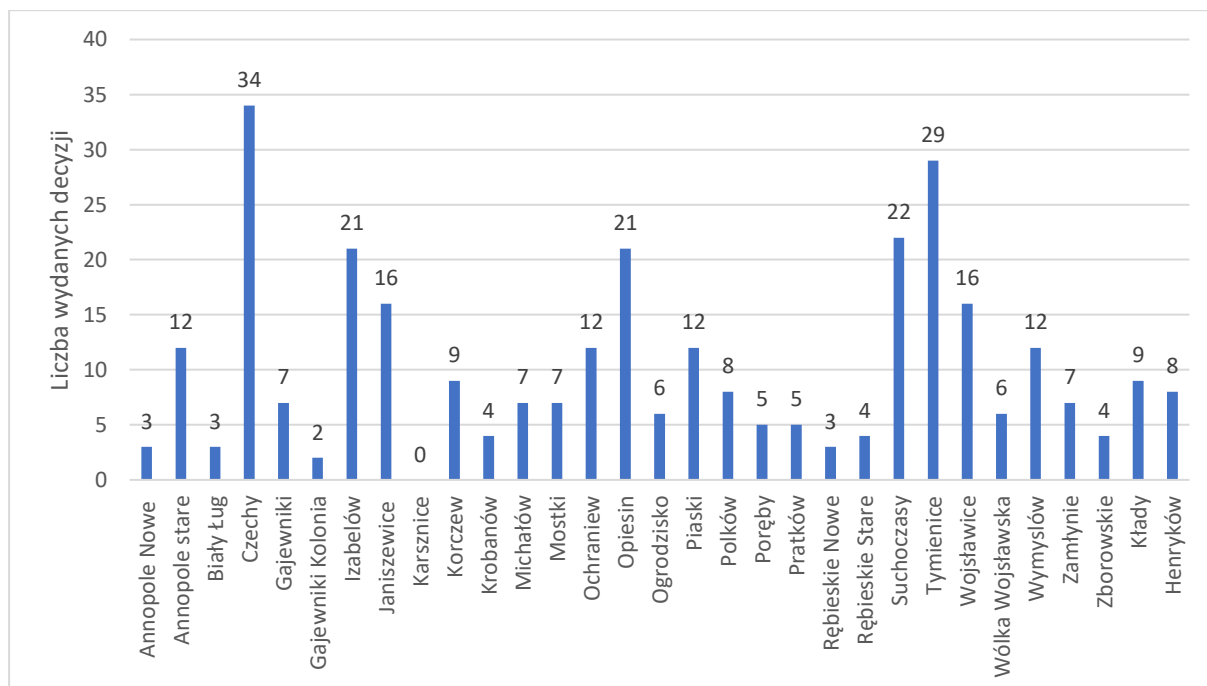
2. Wydane decyzje o ustalenie lokalizacji inwestycji celu publicznego w 2021 r. z podziałem na obręb



Tabela 24. Decyzje dotyczące innych obiektów i sieci

| Decyzje o ustalenie lokalizacji inwestycji celu publicznego | | |
|--|----|------|
| dotyczące budowy / rozbudowy / przebudowy: | | |
| sieci wodociągowej (w tym Stacja Uzdatniania Wody) | 9 | 38% |
| sieci kanalizacyjnej | 1 | 4% |
| sieci energetycznej oraz linii oświetlenia | 11 | 46% |
| sieci gazociągowej | 2 | 8% |
| drogi gminnej / powiatowej | 1 | 4% |
| łącznie | 24 | 100% |

Źródło: opracowanie własne

7.4. Wydawanie opinii (w tym dotyczących podziału działek), zaświadczeń, wypisów i wyrysów z planów miejscowych i studium

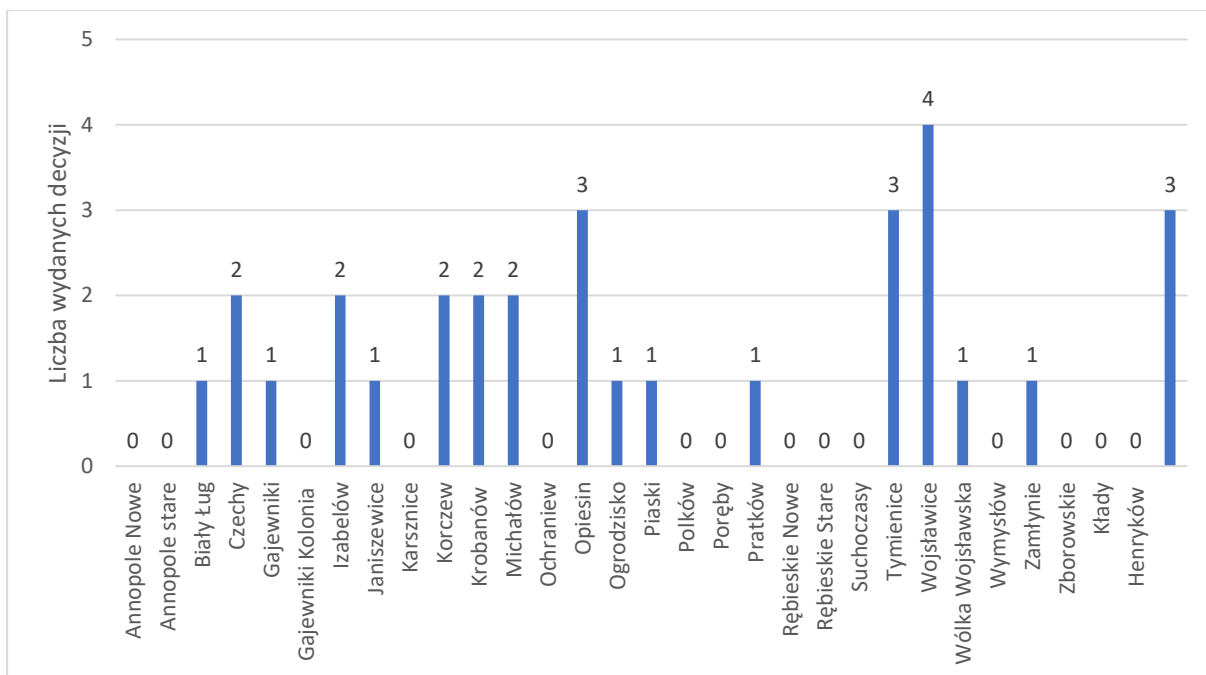
Tabela 25. Wypisy, wyrysy, opinie i zaświadczenia

| Rodzaj dokumentu | Liczba złożonych wniosków |
|--|----------------------------------|
| Wypisy i wyrysy z miejscowego planu zagospodarowania przestrzennego i studium | 21 |
| Zaświadczenia z miejscowego planu zagospodarowania przestrzennego i studium | 341 |
| Postanowienia o wstępnym projekcie podziału | 72 |
| Opinie | 48 |

Źródło: opracowanie własne

8. Gospodarka komunalna

8.1. Gospodarka przestrzenna i decyzje środowiskowe

Zgodnie z art. 47a ustawy z dnia 17 maja 1989 r. Prawo geodezyjne i kartograficzne (Dz. U. z 2021 r. poz. 1990 ze zm.) do zadań gminy należy, m.in.: ustalanie numerów porządkowych oraz zakładanie i prowadzenie ewidencji miejscowości, ulic i adresów. Ewidencję miejscowości, ulic i adresów prowadzi się w systemie teleinformatycznym.



Na terenie gminy Zduńska Wola zgodnie z wykazem urzędowych nazw miejscowości i ich części ogłoszonym w rozporządzeniu Ministra Administracji i Cyfryzacji z dnia 13 grudnia 2012 r. w sprawie wykazu urzędowych nazw miejscowości i ich części (Dz.U. z 2013 r. poz. 200) w 39 miejscowościach na bieżąco ustalane są numery porządkowe.

W kilku miejscowościach zostały wprowadzone nazwy ulic. W tabeli wytłuszczono nazwy 22 nowych ulic nadanych w 2021 roku.

Tabela 26. Wykaz obrębów geodezyjnych, miejscowości i ulic na terenie gminy Zduńska Wola

| L.p. | Obręb geodezyjny | miejscowość | ulica |
|------|-------------------|--|---|
| 1. | Annopole Nowe | Annopole Nowe Wiktorów (osada) | |
| 2. | Annopole Stare | Annopole Stare | Zamłyńska Rumiankowa Tymiankowa Szałwiowa Miętowa |
| 3. | Biały Ług | Biały Ług | |
| 4. | Czechy | Czechy | Leśna rondo Pośła Piotra Rychlika Brzozowa |
| 5. | Gajewniki | Gajewniki | |
| 6. | Gajewniki Kolonia | Gajewniki-Kolonia | |
| 7. | Izabelów | Andrzejów Izabelów Mały Izabelów | Polna (w m. Izabelów Mały) |
| 8. | Janiszewice | Janiszewice Maciejów Beniaminów Karolew | Pogodna (w m. Maciejów) |
| 9. | Kłady | Kłady Dionizów | |



| | | | |
|-----|-----------|--------------------------------|---|
| 10. | Karsznice | Karsznice | Cegielniana Kosynierów Kościszki Parkowa Reymonta Księcia Józefa Poniatowskiego Stefana Żeromskiego Szlachecka Ogrodowa |
| 11. | Korczew | Korczew | Brylantowa Diamentowa Srebrna Granatowa Perłowa Rubinowa Turkusowa Złota Agatowa Opalowa Koralowa Platynowa Krzemowa Grafitowa Smaragdowa Szafirowa Bursztynowa |
| 12. | Krobanów | Krobanów Krobanówek (osada) | |
| 13. | Michałów | Michałów Ostrówek | |
| 14. | Mostki | Mostki | Żwirowa Piaskowa |



| | | | |
|-----|------------------|-------------------|--|
| | | | Marmurowa Kamienna Torfowa Kwarcowa Bazaltowa Granitowa |
| 15. | Ogrodzisko | Ogrodzisko | |
| 16. | Ochraniew | Ochraniew | Błękitna |
| 17. | Opiesin | Opiesin | |
| 18. | Poręby | Poręby | Wiosenna |
| 19. | Polków | Polków | Podleśna Cisowa |
| 20. | Piaski | Piaski | |
| 21. | obręb Pratków | Pratków | |
| 22. | Rębieskie Nowe | Rębieskie-Kolonia | |
| 23. | Rębieskie Stare | Rębieskie | |
| 24. | Suchoczasy | Suchoczasy | Wilcza Rysia Sarnia |
| 25. | Tymienice | Tymienice | Zakątek Chabrowa Słonecznikowa Szafirowa Smaragdowa Bursztynowa Fiołkowa |
| 26. | Wojślawice | Wojślawice | |
| 27. | Wólka Wojśławska | Wólka Wojśławska | |
| 28. | Wymysłów | Wymysłów | |



| | | | |
|-----|------------|-------------------------|---|
| 29. | Zamłyńie | Zamłyńie | |
| 30. | Zborowskie | Zborowskie Laskowiec | |
| 31. | Henryków | Henryków | Czekoladowa Karmelowa Marcepanowa |

Źródło: Opracowanie własne

Numery porządkowe nieruchomości ustala się z urzędu lub na wniosek zainteresowanych i zawiadamia o tych ustaleniach właściciele nieruchomości lub inne podmioty uwidocznione w ewidencji gruntów i budynków, które tymi nieruchomościami władają.

Ewidencja adresów zawiera dane określające: numery porządkowe budynków mieszkalnych oraz innych budynków przeznaczonych do stałego lub czasowego przebywania ludzi, w tym w szczególności budynków: biurowych, ogólnodostępnych wykorzystywanych na cele kultury i kultury fizycznej, o charakterze edukacyjnym, szpitali i opieki medycznej oraz przeznaczonych do działalności gospodarczej, wybudowanych, w trakcie budowy i prognozowanych do wybudowania. Ewidencja adresów, może zawierać także dane adresowe dotyczące obiektów, takich jak: parkingi, garaże, wjazdy i wejścia do parków, ogrodów oraz innych miejsc zorganizowanego wypoczynku lub działalności gospodarczej.

Nowo ustalone numery porządkowe oraz ulice na bieżąco są wprowadzane do Bazy Adresowej Województwa Łódzkiego, która jest dostępna dla każdego użytkownika Geoportalu Województwa Łódzkiego oraz Geoportalu Krajowego.

W roku 2021 ustalono/zmieniono łącznie 176 punktów adresowych w formie zawiadomień o numerach porządkowych nieruchomości oraz zostało podjętych przez Radę Gminy Zduńska Wola 14 uchwał w sprawie nadania nazw ulic.





Tabela 27. Liczba ustalonych numerów porządkowych na budynki mieszkalne i budynki usługowe w latach 2019-2020

| Rok | 2019 | 2020 | 2021 |
|---|-----------|------------|------------|
| Sumaryczna liczba adresów (nowych lub zmienionych) | 64 | 181 | 176 |

Źródło: opracowanie własne

W związku z intensywnie rozwijającą się zabudową mieszkaniową jednorodzinną, często z gruntów rolnych powstają działki budowlane z wyznaczonymi drogami wewnętrznymi. Tym drogom nadawane są nazwy w celu zachowania właściwej numeracji porządkowej nieruchomości. Nazwa ulicy umożliwia nadanie działkom budowlanym odrębnej usystematyzowanej numeracji porządkowej, a także zapewnia sprawniejsze funkcjonowanie odpowiednim służbom: ratownictwa, poczcie, straży pożarnej i policji.

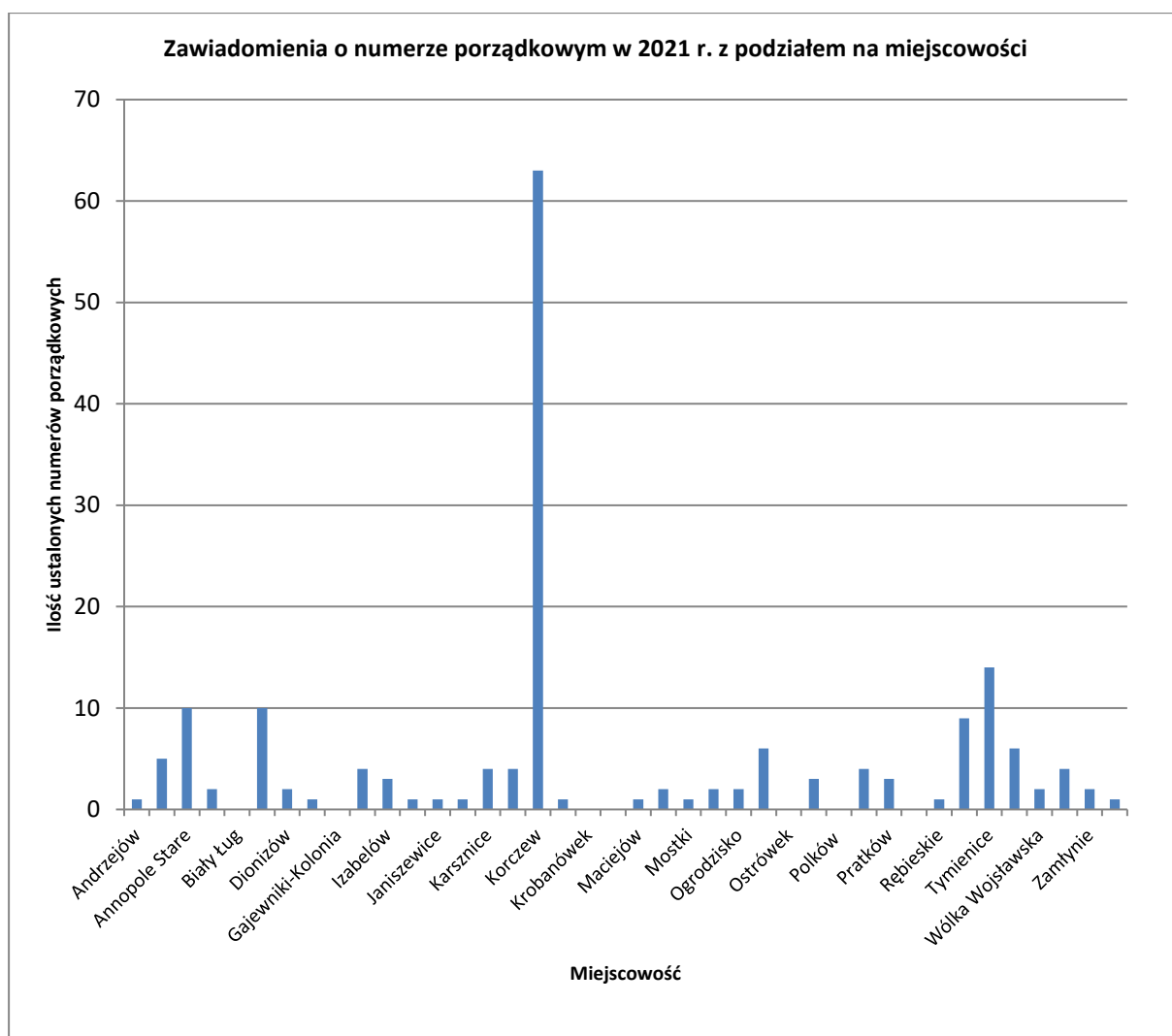

Wprowadzenie nazw ulic uzasadnione jest również w przypadku powtarzających się adresów w różnych częściach miejscowości, tak jak to miało miejsce we wsi Mostki. W roku 2021 Rada Gminy Zduńska Wola podjęła uchwałę w sprawie nadania nazw ulic dla całej miejscowości Mostki (uchwała weszła w życie w 2022 r).

Aktualnie na terenie gminy Zduńska Wola istnieje 61 ulic.

Tabela 28. Nazwy ulic wprowadzone w 2021 roku

| Nazwa ulicy | uchwała |
|---|---|
| <p>ulica Brzozowa dla drogi wewnętrznej we wsi Czechy, oznaczonej w ewidencji gruntów numerem 719 obręb geodezyjny Czechy stanowiącej własność osób prywatnych</p> | <p>Uchwała Nr XXX/247/2021 Rady Gminy Zduńska Wola z dnia 18 marca 2021 r. w sprawie nadania nazwy ulicy drodze wewnętrznej we wsi Czechy gmina Zduńska Wola (obowiązuje od 22 kwiecień 2021 r.) opublikowana w Dz.U. Województwa Łódzkiego dnia 7 kwietnia 2021 r., poz. 1523</p> |
| <p>ulica Szalwiowa dla drogi wewnętrznej we wsi Annopole Stare, oznaczonej w ewidencji gruntów numerem 164/5 i 165/5 obręb Annopole Stare stanowiącej własność osób prywatnych</p> | <p>Uchwała Nr XXX/249/2021 Rady Gminy Zduńska Wola z dnia 18 marca 2021 r. w sprawie nadania nazwy ulicy drodze wewnętrznej we wsi Annopole Stare gmina Zduńska Wola (obowiązuje od 22 kwiecień 2021 r.) opublikowana w Dz.U. Województwa Łódzkiego dnia 7 kwietnia 2021 r., poz. 1525</p> |
| <p>ulica Ogrodowa dla drogi wewnętrznej we wsi Karsznice, oznaczonej w ewidencji gruntów numerem 261/18 obręb Karsznice stanowiącej własność Gminy Zduńska Wola</p> <p>ulica Szlachecka dla drogi wewnętrznej we wsi Karsznice, oznaczonej w ewidencji gruntów numerem 261/21 obręb Karsznice stanowiącej własność Gminy Zduńska Wola</p> | <p>Uchwała Nr XXX/248/2021 Rady Gminy Zduńska Wola z dnia 18 marca 2021 r. w sprawie nadania nazwy ulicy drodze wewnętrznej we wsi Karsznice gmina Zduńska Wola (obowiązuje od 22 kwiecień 2021 r.) opublikowana w Dz.U. Województwa Łódzkiego dnia 7 kwietnia 2021 r., poz. 1524</p> |
| <p>ulica Miętowa dla drogi wewnętrznej we wsi Annopole Stare, oznaczonej w ewidencji gruntów numerem 163/9 obręb Annopole Stare stanowiącej własność osób prywatnych</p> | <p>Uchwała Nr XXXIV/277/2021 Rady Gminy Zduńska Wola z dnia 21 lipca 2021 r. w sprawie nadania nazwy ulicy drodze wewnętrznej we wsi Annopole Stare gmina Zduńska Wola (obowiązuje od 25 sierpnia 2021 r.) opublikowana w Dz.U. Województwa Łódzkiego dnia 10 sierpnia 2021 r., poz. 3626</p> |
| <p>ulica Karmelowa dla drogi wewnętrznej we wsi Henryków, oznaczonej w ewidencji gruntów numerem 13/8 obręb Henryków stanowiącej własność osób prywatnych</p> | <p>Uchwała Nr XXXVII/292/2021 Rady Gminy Zduńska Wola z dnia 29 września 2021 r. w sprawie nadania nazwy ulicy drodze wewnętrznej we wsi Henryków gmina Zduńska Wola (obowiązuje od 4 listopada 2021 r.) opublikowana w Dz.U. Województwa Łódzkiego dnia 20 października 2021 r., poz. 4737</p> |



| | |
|---|---|
| <p>ulica Wilcza dla drogi wewnętrznej we wsi Suchoczasy, oznaczonej w ewidencji gruntów numerem 106/8 obręb Suchoczasy stanowiącej własność osób prywatnych</p> | <p>Uchwała Nr XL/318/2021 Rady Gminy Zduńska Wola z dnia 25 listopada 2021 r. w sprawie nadania nazwy ulicy drodze wewnętrznej we wsi Suchoczasy gmina Zduńska Wola (obowiązuje od 29 grudnia 2021 r.) opublikowana w Dz.U. Województwa Łódzkiego dnia 14 grudnia 2021 r., poz. 6430</p> |
| <p>ulica Rysia dla drogi wewnętrznej we wsi Suchoczasy, oznaczonej w ewidencji gruntów numerem 105/2, 113/2, 116/6 obręb Suchoczasy stanowiącej własność osób prywatnych</p> | <p>Uchwała Nr XL/316/2021 Rady Gminy Zduńska Wola z dnia 25 listopada 2021 r. w sprawie nadania nazwy ulicy drodze wewnętrznej we wsi Suchoczasy gmina Zduńska Wola (obowiązuje od 16 grudnia 2021 r.) opublikowana w Dz.U. Województwa Łódzkiego dnia 1 grudnia 2021 r., poz. 5960</p> |
| <p>ulica Sarnia dla drogi wewnętrznej we wsi Suchoczasy, oznaczonej w ewidencji gruntów numerem 208/4 obręb Suchoczasy stanowiącej własność osób prywatnych</p> | <p>Uchwała Nr XXXVII/293/2021 Rady Gminy Zduńska Wola z dnia 29 września 2021 r. w sprawie nadania nazwy ulicy drodze wewnętrznej we wsi Suchoczasy gmina Zduńska Wola (obowiązuje od 4 listopada 2021 r.) opublikowana w Dz.U. Województwa Łódzkiego dnia 20 października 2021 r., poz. 4738</p> |
| <p>ulica Marcepanowa dla drogi wewnętrznej we wsi Henryków, oznaczonej w ewidencji gruntów numerem 78/27 i 78/28 obręb Henryków stanowiącej własność osób prywatnych</p> | <p>Uchwała Nr XXXVII/291/2021 Rady Gminy Zduńska Wola z dnia 29 września 2021 r. w sprawie nadania nazwy ulicy drodze wewnętrznej we wsi Henryków gmina Zduńska Wola (obowiązuje od 4 listopada 2021 r.) opublikowana w Dz.U. Województwa Łódzkiego dnia 20 października 2021 r., poz. 4736</p> |
| <p>ulica Cisowa dla drogi wewnętrznej we wsi Polków, oznaczonej w ewidencji gruntów numerem 1035, 1055 i 1077 obręb Polków stanowiącej własność osób prywatnych</p> | <p>Uchwała Nr XXXVII/294/2021 Rady Gminy Zduńska Wola z dnia 29 września 2021 r. w sprawie nadania nazwy ulicy drodze wewnętrznej we wsi Polków gmina Zduńska Wola (obowiązuje od 4 listopada 2021 r.) opublikowana w Dz.U. Województwa Łódzkiego dnia 20 października 2021 r., poz. 4739</p> |
| <p>ulica Wiosenna dla drogi wewnętrznej we wsi Poręby, oznaczonej w ewidencji gruntów numerem 8/4 obręb Poręby stanowiącej własność osób prywatnych</p> | <p>Uchwała Nr XXXVII/295/2021 Rady Gminy Zduńska Wola z dnia 29 września 2021 r. w sprawie nadania nazwy ulicy drodze wewnętrznej we wsi Poręby gmina Zduńska Wola (obowiązuje od 4 listopada 2021 r.) opublikowana w Dz.U. Województwa Łódzkiego dnia 20 października 2021 r., poz. 4740</p> |
| <p>ulica Fiołkowa dla drogi wewnętrznej we wsi Tymienice, oznaczonej w ewidencji gruntów numerem 123/18 obręb Tymienice stanowiącej własność osób prywatnych</p> | <p>Uchwała Nr XXXVIII/302/2021 Rady Gminy Zduńska Wola z dnia 29 września 2021 r. w sprawie nadania nazwy ulicy drodze wewnętrznej we wsi Tymienice gmina Zduńska Wola (obowiązuje od 3 grudnia 2021 r.) opublikowana w Dz.U. Województwa Łódzkiego dnia 18 listopada 2021 r., poz. 5360</p> |
| <p>ulica Błękitna dla drogi wewnętrznej we wsi Ochraniew, oznaczonej w ewidencji gruntów numerem 55/2 obręb Ochraniew stanowiącej własność osób prywatnych</p> | <p>Uchwała Nr XL/317/2021 Rady Gminy Zduńska Wola z dnia 25 listopada 2021 r. w sprawie nadania nazwy ulicy drodze wewnętrznej we wsi Ochraniew gmina Zduńska Wola (obowiązuje od 16 grudnia 2021 r.)</p> |



| | |
|--|--|
| | opublikowana w Dz.U. Województwa Łódzkiego dnia 1 grudnia 2021 r., poz. 5961 |
| <p>ulica Żwirowa dla drogi gminnej oznaczonej nr ewid. 66/1 obręb Mostki, biegnąca od strony południowej w kierunku północnym;</p> <p>ulica Piaskowa dla drogi wewnętrznej stanowiącej własność Gminy Zduńska Wola oznaczonej nr ewid. 287/1, biegnąca od ulicy Żwirowej w kierunku wschodnim;</p> <p>ulica Marmurowa dla drogi gminnej oznaczonej nr ewid. 239/1 i 438/1, biegnąca od ulicy Żwirowej w kierunku wschodnim;</p> <p>ulica Kamienna dla drogi wewnętrznej stanowiącej własność Gminy Zduńska Wola oznaczonej nr ewid. 95/1 i 94/1, biegnąca od strony wschodniej, w kierunku zachodnim przecinając ulicę Żwirową;</p> <p>ulica Torfowa dla drogi wewnętrznej stanowiącej własność Gminy Zduńska Wola oznaczonej nr ewid. 38/1, biegnąca od ulicy Żwirowej w kierunku zachodnim;</p> <p>ulica Kwarcowa dla drogi gminnej oznaczonej nr ewid. 158/2 i 157/4, biegnąca od ulicy Marmurowej w kierunku północnym;</p> <p>ulica Bazaltowa dla drogi gminnej oznaczonej nr ewid. 151/1, biegnąca ze wschodu na zachód;</p> <p>ulica Granitowa dla drogi wewnętrznej stanowiącej własność osób prywatnych oznaczonej nr ewid. 297/3, biegnąca od ulicy Piaskowej w kierunku południowym</p> | <p>Uchwała Nr XLII/331/2021 Rady Gminy Zduńska Wola z dnia 29 grudnia 2021 r. w sprawie nadania nazw ulic we wsi Mostki gmina Zduńska Wola (obowiązuje od 3 lutego 2022 r.) opublikowana w Dz.U. Województwa Łódzkiego dnia 19 stycznia 2022 r., poz. 340, zmieniona uchwałą Nr XLIV/349/2021 Rady Gminy Zduńska Wola z dnia 10 lutego 2022 r. (obowiązuje od 18 marca 2022 r.) opublikowana w Dz.U. Województwa Łódzkiego dnia 3 marca 2022 r., poz. 1190</p> |

Źródło: Opracowanie własne



Tabela 29. Zestawienie ilości nowych ulic na terenie gminy Zduńska Wola w latach 2019-2021

| Rok | 2019 | 2020 | 2021 |
|----------------------------|------|------|------|
| Ilość nowych ulic w gminie | 3 | 24 | 22 |

Źródło: Opracowanie własne

Na warunkach określonych w ustawie z dnia 3 października 2008 r. *o udostępnieniu informacji o środowisku i jego ochronie, udziale społeczeństwa w ochronie środowiska oraz o ocenach oddziaływania na środowisko* (Dz. U. z 2021 r., poz. 2373 ze zm.) prowadzone są postępowania i przygotowywane są projekty decyzji o środowiskowych uwarunkowaniach.

Uzyskanie decyzji o środowiskowych uwarunkowaniach jest wymagane dla planowanych:

- przedsięwzięć mogących zawsze znacząco oddziaływać na środowisko,
- przedsięwzięć mogących potencjalnie znacząco oddziaływać na środowisko

wymienionych w rozporządzenia Rady Ministrów z dnia 9 listopada 2010 r. *w sprawie przedsięwzięć mogących znacząco oddziaływać na środowisko* (tekst jednolity: Dz. U. z 2019 r., poz. 1839).

W roku 2021 do urzędu wpłynęło 14 wniosków w sprawie decyzji o środowiskowych uwarunkowaniach, przy czym 2 wnioski pozostawiono bez rozpatrzenia z powodu braku uzupełnienia braków formalnych. Procedura związana z uzyskaniem decyzji o środowiskowych uwarunkowaniach bywa skomplikowana, a tym samym długotrwała. W roku 2021 wydano:

- 4 decyzje o środowiskowych uwarunkowaniach dla spraw wszczętych w roku 2021,
- 1 decyzję zmieniającą o środowiskowych uwarunkowaniach dla sprawy wszczętej w roku 2020,
- 1 postanowienie o zawieszeniu postępowania na wniosek inwestora,
- 1 decyzję o umorzeniu postępowania z uwagi na wycofanie wniosku,
- 1 decyzję o umorzeniu postępowania w całości jako bezprzedmiotowe.

Decyzje o środowiskowych uwarunkowaniach dotyczyły: budowy farm fotowoltaicznych, zbierania odpadów, rozbudowy drogi gminnej.

Informacje o złożonych wnioskach i wydanych decyzjach o środowiskowych uwarunkowaniach zamieszczane są w publicznie dostępnym wykazie prowadzonym w formie elektronicznej zamieszczonym na stronie:

<http://www.zdunskawola.bip.net.pl/?c=776> .



Ponadto organy właściwe do przeprowadzenia oceny oddziaływania przedsięwzięcia na środowisko są obowiązane do wprowadzania i aktualizacji informacji i danych do bazy danych prowadzonej przez Generalną Dyрекcję Ochrony Środowiska.

Na warunkach określonych w ustawie z dnia 3 października 2008 r. o udostępnieniu informacji o środowisku i jego ochronie, udziale społeczeństwa w ochronie środowiska oraz

o ocenach oddziaływania na środowisko (Dz. U. z 2021 r., poz. 2373 ze zm.) udzielane są informacje o środowisku.

Dla potrzeb uzyskania decyzji o środowiskowych uwarunkowaniach inwestorzy występują o uzyskanie opinii o klasyfikacji akustycznej dla terenów, które nie posiadają planu miejscowego zagospodarowania przestrzennego. Na podstawie art. 115 ustawy z dnia 27 kwietnia 2001 r. Prawo ochrony środowiska (Dz. U. z 2021 r., poz. 1973 ze zm.) oraz rozporządzenia Ministra Środowiska z dnia 14 czerwca 2007 r. w sprawie dopuszczalnych poziomów hałasu w środowisku (Dz. U. z 2014 r., poz. 112) opinie dotyczą faktycznego zagospodarowania i wykorzystania terenu inwestycji i terenów najbliższej położonych usytuowanych w przewidywalnym (potencjalnym) zasięgu oddziaływania akustycznego planowanej inwestycji. W roku 2021 przygotowano 4 opinie o klasyfikacji akustycznej terenu, w tym 2 opinie dla inwestycji liniowych (linii kolejowych) przebiegających przez teren gminy.

Na podstawie art. 98a oraz art. 148 ust. 1, 2 i 3 ustawy z dnia 21 sierpnia 1997 r. o gospodarce nieruchomościami (Dz. U. z 2021 r., poz. 1899 ze zm.) w związku z uchwałą Nr XXXVI/276/2013 Rady Gminy Zduńska Wola z dnia 29 sierpnia 2013 r. w sprawie ustalenia stawki procentowej opłaty adiacenckiej, zmienioną uchwałą nr XII/100/2019 Rady Gminy Zduńska Wola z dnia 26 września 2019 r. na terenie Gminy Zduńska Wola pobierana jest jednorazowa opłata adiacencka, jeżeli w wyniku podziału nieruchomości dokonanego na wniosek właściciela lub użytkownika wieczystego, który wniósł opłaty roczne za cały okres użytkowania tego prawa, wzrośnie jej wartość. Zgodnie z powołaną wyżej uchwałą stawka procentowa wynosi 20% od wzrostu wartości spowodowanego podziałem nieruchomości.

W roku 2021 analizie poddano 67 nieruchomości, dla których zostały wydane zatwierdzające podział nieruchomości.



Tabela 30. Zestawienie prowadzonych postępowań w sprawie ustalenia opłat adiacenckich od podziału w latach 2019-2021

| Rok | 2019 | 2020 | 2021 |
|---|-----------|-----------|-----------|
| Ilość wydanych decyzji nakładających opłatę adiacencką | 45 | 25 | 21 |
| Łączna kwota ustalonej opłaty adiacenckiej od podziału nieruchomości | 56 000 zł | 27 660 zł | 30 081 zł |
| Ilość decyzji o umorzeniu postępowania z uwagi na brak wzrostu wartości nieruchomości | 6 | 4 | 4 |
| Ilość spraw w toku | 1 | 25 | 53 |

Źródło: opracowanie własne

W myśl art. 144 ustawy z dnia 21 sierpnia 1997 r. o gospodarce nieruchomościami właściciele nieruchomości uczestniczą w kosztach budowy urządzeń infrastruktury technicznej przez wnoszenie na rzecz gminy opłat adiacenckich. Na podstawie art. 145 ust. 1 oraz art. 148 ust. 1, 2, 3 i 4 ww. ustawy o gospodarce nieruchomościami ustalana jest opłata adiacencka każdorazowo po stworzeniu warunków do podłączenia nieruchomości do poszczególnych urządzeń infrastruktury technicznej albo po stworzeniu warunków do korzystania z wybudowanej drogi. Wysokość opłaty adiacenckiej zgodnie z obowiązującą uchwałą Rady Gminy Zduńska Wola wynosi 30 % różnicy między wartością, jaką nieruchomość miała przed wybudowaniem urządzeń infrastruktury technicznej, a wartością, jaką nieruchomość ma po ich wybudowaniu.

W roku 2021 analizie poddano stworzone warunki do korzystania z rozbudowanej drogi gminnej 119060E Karsznice i Ostrówek.



Tabela 31. Zestawienie prowadzonych postępowań w sprawie ustalenia opłat adiacenckich od wybudowanej infrastruktury w latach 2019-2021

| Rok | 2019 | 2020 | 2021 |
|---|------|--------------|--------------|
| Ilość wydanych decyzji nakładających opłatę adiacencką | 0 | 15 | 89 |
| Łączna kwota ustalonej opłaty adiacenckiej od wybudowanej infrastruktury | 0 | 18 537,20 zł | 60 434,70 zł |
| Ilość decyzji o umorzeniu postępowania z uwagi na brak wzrostu wartości nieruchomości | 0 | 4 | 0 |
| Ilość spraw w toku | 0 | 89 | 70 |

Źródło: opracowanie własne

Na stanowisku ds. decyzji środowiskowych i gospodarki przestrzennej przygotowywane są:

- 1) wnioski do Starosty Zduńskowolskiego w sprawie uznania za mienie gromadzkie nieruchomości,
- 2) wnioski do Wojewody Łódzkiego w sprawie wydania decyzji:
 - stwierdzających nabycie z dniem 1 stycznia 1999 r. z mocy prawa przez Gminę Zduńska Wola własności nieruchomości zajętych pod drogi gminne na podstawie art. 73 ustawy z dnia 13 października 1998 r. *Przepisy wprowadzające ustawy reformujące administrację publiczną* (Dz.U. Nr 133, poz. 872 z późn. zm.),
 - stwierdzających nieodpłatne nabycie z mocy prawa z dnia 27 maja 1990 r. przez Gminę Zduńska Wola nieruchomości Skarbu Państwa na podstawie art. 18 ust. 1 ustawy z dnia 10 maja 1990 r. – *Przepisy wprowadzające ustawę o samorządzie terytorialnym i ustawę o pracownikach samorządowych* (Dz. U. Nr 32, poz. 191 z późn. zm.) w związku z art. 5 ust. 1 tej ustawy,
 - stwierdzających nieodpłatne nabycie z mocy prawa z dniem 1 lipca 2000 r. własności nieruchomości rolnej Skarbu Państwa na podstawie art. 13 ust. 2 i 4 ustawy z dnia 19 października 1991 r. *o gospodarowaniu nieruchomościami rolnymi Skarbu Państwa* (tekst jednolity: Dz. U. 2020 r., poz. 396),
 - stwierdzających nieodpłatne nabycie z mocy prawa z dniem 27 maja 1990 r. przez Gminę Zduńska Wola własności nieruchomości stanowiącej mienie gminne, własności nieruchomości Skarbu Państwa na podstawie art. 18 ust. 1 ustawy z dnia 10 maja 1990 r. – *Przepisy wprowadzające ustawę*



o samorządzie terytorialnym i ustawę o pracownikach samorządowych (Dz. U. Nr 32, poz. 191 z późn. zm.) w związku z art. 7 ust. 1 tej ustawy.

Gmina Zduńska Wola na podstawie ww. przepisów w roku 2021 otrzymała decyzjami „komunalizacyjnymi” Wojewody Łódzkiego tytuł prawny do nieruchomości o łącznej powierzchni 12,5836 ha.

Tabela 32. Wykaz działek, co do których uregulowany został stan prawny

| Lp. | Obręb | Nr działek | Powierzchnia [ha] |
|--------------|-------------|---|-------------------|
| 1. | Mostki | 22/1, 36,1, 37/1, 38/1, 104/1, 150/1, 151/1, 173/1, 220/1, 287/1, 300/1, 312/1, 329/1, 330/1, 431/1, 438/1, 239/1 | 4,7339 |
| 2. | Janiszewice | 71/1, 128/1, 129/1, 132/1, 141/1, 161/1, 166/1, 167/1, 206, 165/2 | 2,5510 |
| 3. | Izabelów | 381/1, 338/9, 374/14 | 0,2319 |
| 4. | Suchoczasy | 269/1, 277/1, 293/1, 304/1, 306/1 | 1,9825 |
| 5. | Wojśławice | 421/1 | 0,0422 |
| 6. | Karsznice | 99/3, 100/5, 100/7, 99/2, 118/1, 100/6, 100/8, 10/1 | 2,9947 |
| 7. | Czechy | 92/1 | 0,0135 |
| 8. | Opiesin | 116/1 | 0,0339 |
| RAZEM | | | 12,5836 |

Źródło: opracowanie własne



8.2. Mienie komunalne

Do głównych zadań realizowanych przez stanowisko ds. gospodarki komunalnej należą m.in.:

1. Prowadzenie postępowania w sprawie zatwierdzenia podziału nieruchomości;
2. Prowadzenie postępowania w sprawie rozgraniczania nieruchomości;
3. Gospodarowanie nieruchomościami stanowiącymi mienie komunalne;
 - 3.1. zbycie;
 - 3.2. nabycie;
 - 3.3. dzierżawa;
 - 3.4. użytkowanie wieczyste;
4. Gospodarowanie zasobem mieszkaniowym gminy;
5. Prowadzenie postępowania w sprawie przyznania dodatków mieszkaniowych i energetycznych;

8.2.1. Podział nieruchomości

Zasady podziału nieruchomości reguluje ustawa z dnia 21 sierpnia 1997 r. o gospodarce nieruchomościami (Dz. U. z 2021 r, poz. 1899 ze zm.) oraz Rozporządzenie Rady Ministrów z dnia 7 grudnia 2004 r. w sprawie sposobu i trybu dokonywania podziałów nieruchomości (Dz. U z 2004 r. Nr 268, poz. 2663). Podziału nieruchomości dokonuje się na wniosek i koszt osoby, która ma w tym interes prawny lub z urzędu. Postępowanie podziałowe, co do zasady, jest dwuetapowe, tzn. decyzję zatwierdzającą podział poprzedza postanowienie opiniujące wstępny projekt podziału w zakresie zgodności z planem miejscowym. Odstępstwem od reguły są podziały na podstawie art. 95 ustawy o gospodarce nieruchomościami, tzw. „wyjątki”, niezależnie od ustaleń planu miejscowego.



Tabela 33. Liczba wniosków o podział nieruchomości w latach 2018-2021

| Rok | Liczba złożonych wniosków o podział nieruchomości, wymagających opinii wstępnego projektu podziału | Liczba złożonych wniosków o podział nieruchomości, na podstawie art. 95 ustawy |
|------------|---|---|
| 2018 | 51 | 9 |
| 2019 | 58 | 20 |
| 2020 | 60 | 13 |
| 2021 | 71 | 9 |

Źródło: opracowanie własne

8.2.2. Rozgraniczenie nieruchomości

Rozgraniczenie nieruchomości prowadzi się w oparciu o ustawę z dnia 17 maja 1989 r. Prawo Geodezyjne i Kartograficzne (Dz. U. z 2021 r. poz. 1990 ze zm.) oraz Rozporządzenie Ministrów Spraw Wewnętrznych i Administracji oraz Rolnictwa i Gospodarki Żywnościowej z dnia 14 kwietnia 1999 r. w sprawie rozgraniczania nieruchomości (Dz. U Nr 45, poz. 453). Postępowanie rozgraniczeniowe wszczyna się w celu ustalenia przebiegu granic i utrwalenia punktów granicznych nieruchomości na wniosek i koszt stron bądź z urzędu. Postępowanie rozgraniczeniowe może być zakończone decyzją o rozgraniczeniu nieruchomości, ugodą zawartą przed geodetą lub w przypadku sporu co do przebiegu linii granicznych, przekazaniem sprawy do sądu.

Tabela 34. Wnioski o rozgraniczenie nieruchomości w latach 2018-2021

| Rok | Liczba złożonych wniosków o rozgraniczenie nieruchomości |
|------------|---|
| 2018 | 4 |
| 2019 | 6 |
| 2020 | 3 |
| 2021 | 0 |

Źródło: opracowanie własne



8.2.3. Gospodarowanie nieruchomościami stanowiącymi mienie komunalne

Gminny zasób nieruchomości jest podstawowym składnikiem mienia gminnego. Jego wykorzystanie służy celom publicznym, w tym przede wszystkim świadczeniu usług o charakterze użyteczności publicznej, realizacji zorganizowanej działalności inwestycyjnej oraz innym działaniom zmierzającym do stymulowania rozwoju lokalnego. W skład wspomnianego zasobu zalicza się te nieruchomości, w stosunku do których przysługuje gminie prawo własności lub prawo użytkowania wieczystego.

Tabela 35. Stan gruntów wchodzących w skład mienia komunalnego na dzień 31.12.2021 r.

| Lp. | obręb | powierzchnia gruntów [ha] |
|-----|-------------------|---------------------------|
| 1 | Annopole Stare | 5,5144 |
| 2 | Annopole Nowe | 2,4443 |
| 3 | Biały Ług | 2,7326 |
| 4 | Henryków | 3,6510 |
| 5 | Czechy | 23,0985 |
| 6 | Gajewniki Kolonia | 4,5171 |
| 7 | Gajewniki | 10,6062 |
| 8 | Izabelów | 8,7109 |
| 9 | Janiszewice | 8,0367 |
| 10 | Korczew | 9,8245 |
| 11 | Krobanów | 13,0497 |
| 12 | Karsznice | 23,0298 |
| 13 | Kłady | 5,2962 |
| 14 | Mostki | 18,3115 |
| 15 | Michałów | 5,4491 |
| 16 | Ogrodzisko | 2,4749 |
| 17 | Opiesin | 11,3388 |
| 18 | Poręby | 10,7007 |
| 19 | Pratków | 6,2753 |
| 20 | Polków | 7,8748 |



| | | |
|----|------------------|-----------------|
| 21 | Piaski | 8,1602 |
| 22 | Rębieskie Nowe | 5,5499 |
| 23 | Rębieskie Stare | 5,9660 |
| 24 | Suchoczasy | 9,5525 |
| 25 | Tymienice | 26,1735 |
| 26 | Wojstawice | 13,9506 |
| 27 | Wymysłów | 4,4838 |
| 28 | Zamłyńie | 11,5828 |
| 29 | Zborowskie | 16,0825 |
| 30 | Ochraniew | 2,6092 |
| 31 | Wólka Wojstawska | 5,8368 |
| 32 | Zduńska Wola | 0,1785 |
| | Razem | 293,0633 |

Źródło: opracowanie własne



Tabela 36. Klasyfikacja gminnego zasobu nieruchomości według użytków gruntowych

| | | | | |
|--|-------------------------------------|--|--|---|
| Orna (R) [ha] | Sady (S) [ha] | Pastwiska trwałe i łąki (PSiŁ) [ha] | Grunty rekreacyjno-wypoczynkowe (Bz) [ha] | Grunty przemysłowe (Ba) [ha] |
| 45,1600 | 0,1818 | 7,8871 | 0,6154 | 13,4006 |
| Grunty rolne zabudowane (Br) [ha] | Tereny mieszkaniowe (B) [ha] | Grunty pod rowami (W) [ha] | Nieuzytki (N) [ha] | Grunty zadrzewione i zakrzewione (Lz) [ha] |
| 14,3971 | 1,4307 | 3,2131 | 13,3284 | 2,538 |
| Lasy (Ls) [ha] | Drogi [ha] | Inne tereny zabudowane Bi (ha) | Grunty przeznaczone pod budowę dróg (Tp) [ha] | Tereny kolejowe (Tk) [ha] |
| 22,0222 | 162,7088 | 2,9392 | 3,1953 | 0,0456 |

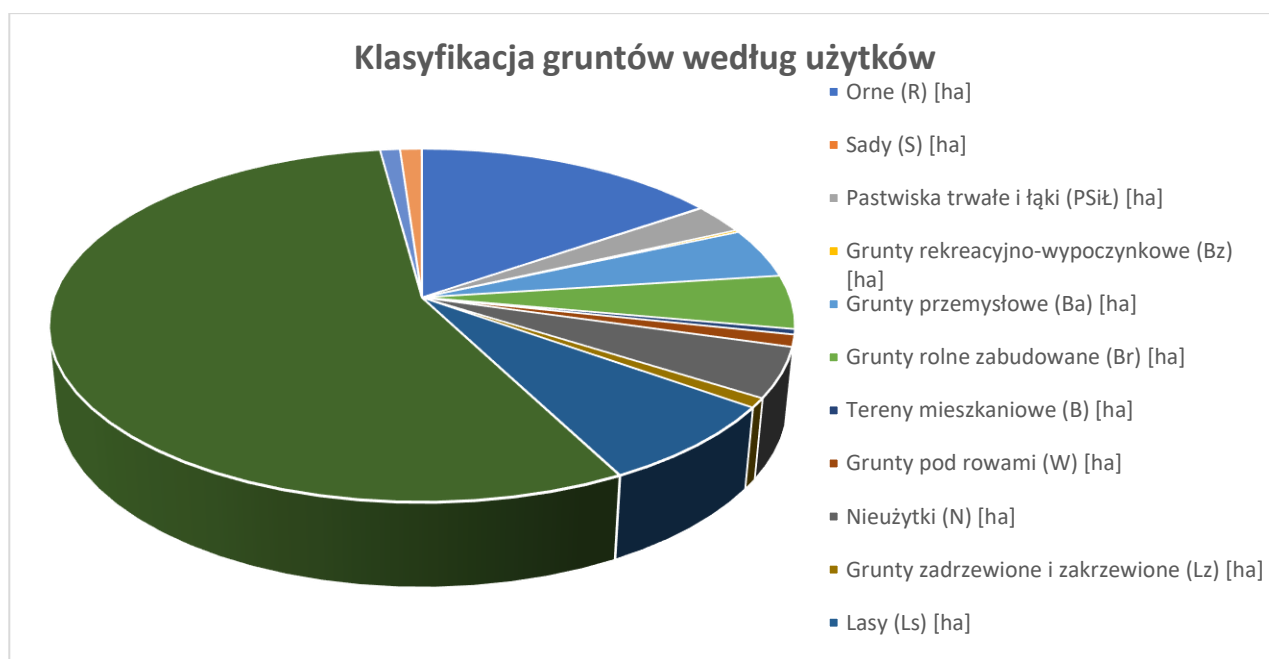

Źródło: opracowanie własne



Gospodarowanie nieruchomościami to ogół czynności faktycznych i prawnych, które składają się na zarządzanie, dysponowanie i zajmowanie się nieruchomościami. Z zastrzeżeniem wyjątków wynikających z ustaw, nieruchomości mogą być przedmiotem obrotu. W szczególności nieruchomości mogą być przedmiotem sprzedaży, zamiany i zrzeczenia się, oddania w użytkowanie wieczyste, w najem lub dzierżawę, użyczenia, oddania w trwałe zarząd, a także mogą być obciążane ograniczonymi prawami rzeczowymi, wnoszone jako wkłady niepieniężne (aporty) do spółek, przekazywane jako wyposażenie tworzonych przedsiębiorstw państwowych oraz jako majątek tworzonych fundacji. Nieruchomość może być także przekazywana nieodpłatnie w drodze umowy partnerowi prywatnemu lub spółce, o której mowa w art. 14 ust. 1 albo 1a ustawy z dnia 19 grudnia 2008 r. o partnerstwie publiczno-prywatnym (tekst jedn. Dz.U. z 2022 r. poz. 407), na czas realizacji przedsięwzięcia w ramach partnerstwa publiczno-prywatnego.

8.2.4. Zbycie gruntów

Sprzedaż nieruchomości gminnych została uregulowana w ustawie z dnia 21 sierpnia 1997 r. o gospodarce nieruchomościami (Dz. U. z 2021 r, poz. 1899 ze zm.), która reguluje obrót nieruchomościami należącymi nie tylko do jednostek samorządu terytorialnego, ale i Skarbu Państwa. Generalną zasadą zbywania nieruchomości stanowiących własność jednostki samorządu terytorialnego jest stosowanie trybu przetargowego. Przepisy przewidują jednak pewne odstępstwa od tej zasady:

- w przypadku sprzedaży nieruchomości na rzecz jej użytkownika wieczystego,
- na poprawę warunków zagospodarowania nieruchomości przyległej,
- w odniesieniu do osób, którym przysługuje z mocy ustawy pierwszeństwo w nabyciu nieruchomości (np. najemcy lokali mieszkalnych, którzy mają zawartą umowę na czas nieoznaczony lub ze względu na bycie poprzednim właścicielem zbywanej nieruchomości, pozbawionym prawa własności tej nieruchomości przed dniem 5 grudnia 1990 roku, albo na rzecz ich spadkobierców, jeśli złożą wniosek o nabycie w określonym w ustawie terminie),
- jeżeli zbycie nieruchomości następuje w drodze zamiany lub darowizny,
- gdy zbycie następuje pomiędzy Skarbem Państwa a gminą lub pomiędzy gminą a inną jednostką samorządu terytorialnego, a także, gdy zbycie następuje na rzecz osób fizycznych i prawnych, które prowadzą działalność charytatywną, opiekuńczą, kulturalną, leczniczą, oświatową, naukową, badawczo-rozwojową, wychowawczą, sportową lub turystyczną, na cele niezwiązane z działalnością zarobkową, a także organizacjom pożytku publicznego na cel prowadzonej działalności pożytku publicznego.



Tabela 37. grunty zbyte przez gminę w 2021 r. z podziałem na miejscowości

| L p. | obręb geodezyjny | powierzchnia [ha] | nr działki | tryb zbycia |
|------|------------------|-------------------|--|-------------------------|
| 1 | Izabelów | 0,0648 | 349/5 | sprzedaż bezprzetargowa |
| 2 | Janiszewice | 0,1610 | 87/4 wraz z udziałem 9/24 w dz. 85/16 i 85/19 | sprzedaż przetargowa |
| 3 | Janiszewice | 0,1810 | 85/18 wraz z udziałem 9/24 w dz. 85/16 i 85/19 | sprzedaż przetargowa |
| 4 | Ochraniew | 0,1315 | 97/2 | sprzedaż przetargowa |
| 5 | Ochraniew | 0,0250 | 97/3 | sprzedaż bezprzetargowa |
| 6 | Ochraniew | 0,0635 | 97/1 | sprzedaż bezprzetargowa |
| 7 | Izabelów | 0,0429 | 161/9 | zasiedzenie |
| 8 | Biały Ług | 0,0159 | 120/3 | zamiana |
| | Razem | 0,6856 | | |

Źródło: opracowanie własne

Tabela 38. Grunty zbyte przez gminę w latach 2018-2021

| Rok | Powierzchnia zbytych gruntów [ha] |
|------|-----------------------------------|
| 2018 | 0,9075 |
| 2019 | 0,5796 |
| 2020 | 2,3595 |
| 2021 | 0,6856 |

Źródło: opracowanie własne



8.2.5. Nabycie gruntów

Nabywanie nieruchomości przez gminę zostało określone w ustawie z dnia 21 sierpnia 1997 r. o gospodarce nieruchomościami (Dz. U. z 2021 r., poz. 1899 ze zm.) oraz uchwale nr XXXIII/253/2013 Rady Gminy Zduńska Wola w sprawie zasad nabywania, zbywania i obciążania nieruchomości gruntowych oraz ich wdzierżawiania lub wynajmowania na czas oznaczony dłuższy niż trzy lata lub na czas nieoznaczony (Dz. Urzędowy Woj. Łódzkiego z 2013 r., poz. 2288). Na podstawie ww. uchwały Wójt uprawniony jest do nabywania nieruchomości na rzecz gminy w szczególności w drodze:

- zakupu nieruchomości na cele rozwojowe i inwestycyjne Gminy określone w planach zagospodarowania przestrzennego, w studium uwarunkowań i kierunków zagospodarowania przestrzennego Gminy i decyzji o ustaleniu lokalizacji inwestycji celu publicznego lub gdy mają istotne znaczenie dla gospodarki Gminy;
- nabycia nieruchomości w wykonaniu prawa pierwokupu;
- nabycia jako zamiany, darowizny, nieodpłatnego przekazania, spadku i zapisu od osób fizycznych, Skarbu Państwa, jednostek samorządowych i innych osób prawnych;
- nabycia prawa użytkowania wieczystego;
- przejęcia nieruchomości za zobowiązania dłużników wobec Gminy;
- innych czynności prawnych

Ponadto nabywanie gruntów na rzecz gminy odbywa się również w drodze komunalizacji, specustawy drogowej, wywłaszczenia, zrzeczenia się nieruchomości przez jej właściciela i podziałów.

Tabela 39. Grunty nabyte przez gminę w 2021 r. z podziałem na miejscowości

| Lp. | obręb geodezyjny | powierzchnia [ha] | nr działki | tryb nabycia |
|-----|------------------|-------------------|------------|-----------------|
| 1 | Biały Ług | 0,0167 | 8/10 | zamiana |
| 2 | Biały Ług | 0,0083 | 8/12 | zamiana |
| 3 | Biały Ług | 0,0059 | 8/14 | zamiana |
| 4 | Karsznice | 0,1479 | 192/13 | dec. podziałowa |
| 5 | Karsznice | 0,0344 | 204/5 | zakup |
| 6 | Michałów | 0,0012 | 161/10 | zakup |



| | | | | |
|----|-----------|--------|-------|--------------------|
| 7 | Michałów | 0,0019 | 183/6 | zakup |
| 8 | Wymysłów | 0,0019 | 179/6 | zakup |
| 9 | Wymysłów | 0,2111 | 188/2 | zakup |
| 10 | Wymysłów | 0,0055 | 179/4 | zakup |
| 11 | Wymysłów | 0,0262 | 182/2 | zakup |
| 12 | Wymysłów | 0,0475 | 183/3 | zakup |
| 13 | Michałów | 0,0085 | 297/3 | specustawa drogowa |
| 14 | Michałów | 0,0063 | 298/3 | specustawa drogowa |
| 15 | Karsznice | 0,0028 | 91/3 | specustawa drogowa |
| 16 | Karsznice | 0,0029 | 138/3 | specustawa drogowa |
| 17 | Karsznice | 0,0023 | 147/2 | specustawa drogowa |
| 18 | Karsznice | 0,0538 | 188/4 | specustawa drogowa |
| 19 | Karsznice | 0,0119 | 188/6 | specustawa drogowa |
| 20 | Karsznice | 0,0018 | 134/5 | specustawa drogowa |
| 21 | Karsznice | 0,0010 | 132/5 | specustawa drogowa |
| 22 | Karsznice | 0,0024 | 131/5 | specustawa drogowa |
| 23 | Karsznice | 0,0010 | 130/3 | specustawa drogowa |
| 24 | Karsznice | 0,0010 | 129/4 | specustawa drogowa |
| 25 | Karsznice | 0,0010 | 128/4 | specustawa drogowa |



| | | | | |
|----|----------------|--------|--------|--------------------|
| 26 | Karsznice | 0,0012 | 127/3 | specustawa drogowa |
| 27 | Karsznice | 0,0012 | 235/8 | specustawa drogowa |
| 28 | Karsznice | 0,0059 | 246/3 | specustawa drogowa |
| 29 | Karsznice | 0,0264 | 226/4 | specustawa drogowa |
| 30 | Karsznice | 0,0192 | 224/5 | specustawa drogowa |
| 31 | Pratków | 0,0200 | 255/2 | specustawa drogowa |
| 32 | Pratków | 0,1006 | 257/10 | specustawa drogowa |
| 33 | Pratków | 0,0029 | 257/8 | specustawa drogowa |
| 34 | Pratków | 0,0198 | 257/6 | specustawa drogowa |
| 35 | Pratków | 0,0005 | 232/2 | specustawa drogowa |
| 36 | Pratków | 0,0037 | 231/2 | specustawa drogowa |
| 37 | Pratków | 0,0027 | 230/10 | specustawa drogowa |
| 38 | Pratków | 0,0016 | 230/8 | specustawa drogowa |
| 39 | Rębieskie Nowe | 0,0005 | 131/2 | specustawa drogowa |
| 40 | Rębieskie Nowe | 0,0015 | 129/2 | specustawa drogowa |
| 41 | Rębieskie Nowe | 0,0028 | 127/2 | specustawa drogowa |
| 42 | Rębieskie Nowe | 0,0022 | 125/2 | specustawa drogowa |



| | | | | |
|----|----------------|--------|--------|--------------------|
| 43 | Rębieskie Nowe | 0,0018 | 122/2 | specustawa drogowa |
| 44 | Rębieskie Nowe | 0,0036 | 120/2 | specustawa drogowa |
| 45 | Rębieskie Nowe | 0,0036 | 117/2 | specustawa drogowa |
| 46 | Rębieskie Nowe | 0,0712 | 27/1 | specustawa drogowa |
| 47 | Rębieskie Nowe | 0,0008 | 115/2 | specustawa drogowa |
| 48 | Rębieskie Nowe | 0,0020 | 113/5 | specustawa drogowa |
| 49 | Rębieskie Nowe | 0,0226 | 26/1 | specustawa drogowa |
| 50 | Rębieskie Nowe | 0,0936 | 25/10 | specustawa drogowa |
| 51 | Rębieskie Nowe | 0,1395 | 25/8 | specustawa drogowa |
| 52 | Rębieskie Nowe | 0,0015 | 112/10 | specustawa drogowa |
| 53 | Rębieskie Nowe | 0,0017 | 112/8 | specustawa drogowa |
| 54 | Rębieskie Nowe | 0,0022 | 111/4 | specustawa drogowa |
| 55 | Rębieskie Nowe | 0,0022 | 110/4 | specustawa drogowa |
| 56 | Rębieskie Nowe | 0,0057 | 109/4 | specustawa drogowa |
| 57 | Rębieskie Nowe | 0,0010 | 108/4 | specustawa drogowa |
| 58 | Rębieskie Nowe | 0,0018 | 107/4 | specustawa drogowa |
| 59 | Rębieskie Nowe | 0,0033 | 106/4 | specustawa drogowa |



| | | | | |
|----|----------------|--------|-------|--------------------|
| 60 | Rębieskie Nowe | 0,0040 | 105/4 | specustawa drogowa |
| 61 | Rębieskie Nowe | 0,0008 | 104/4 | specustawa drogowa |
| 62 | Rębieskie Nowe | 0,0013 | 102/4 | specustawa drogowa |
| 63 | Rębieskie Nowe | 0,0022 | 100/3 | specustawa drogowa |
| 64 | Rębieskie Nowe | 0,0010 | 98/7 | specustawa drogowa |
| 65 | Rębieskie Nowe | 0,0005 | 98/5 | specustawa drogowa |
| 66 | Rębieskie Nowe | 0,0005 | 96/2 | specustawa drogowa |
| 67 | Rębieskie Nowe | 0,0009 | 94/3 | specustawa drogowa |
| 68 | Rębieskie Nowe | 0,0012 | 92/4 | specustawa drogowa |
| 69 | Rębieskie Nowe | 0,0016 | 23/4 | specustawa drogowa |
| 70 | Rębieskie Nowe | 0,0020 | 22/4 | specustawa drogowa |
| 71 | Rębieskie Nowe | 0,0027 | 21/6 | specustawa drogowa |
| 72 | Rębieskie Nowe | 0,0068 | 20/4 | specustawa drogowa |
| 73 | Rębieskie Nowe | 0,0036 | 19/4 | specustawa drogowa |
| 74 | Rębieskie Nowe | 0,0052 | 25/6 | specustawa drogowa |
| 75 | Rębieskie Nowe | 0,0037 | 25/4 | specustawa drogowa |
| 76 | Rębieskie Nowe | 0,0067 | 18/4 | specustawa drogowa |



| | | | | |
|----|----------------|--------|--------|--------------------|
| 77 | Rębieskie Nowe | 0,0040 | 17/4 | specustawa drogowa |
| 78 | Rębieskie Nowe | 0,0020 | 16/4 | specustawa drogowa |
| 79 | Rębieskie Nowe | 0,0017 | 15/4 | specustawa drogowa |
| 80 | Rębieskie Nowe | 0,0015 | 14/10 | specustawa drogowa |
| 81 | Rębieskie Nowe | 0,0013 | 14/8 | specustawa drogowa |
| 82 | Rębieskie Nowe | 0,0021 | 13/4 | specustawa drogowa |
| 83 | Rębieskie Nowe | 0,0006 | 12/4 | specustawa drogowa |
| 84 | Rębieskie Nowe | 0,0009 | 11/4 | specustawa drogowa |
| 85 | Rębieskie Nowe | 0,0005 | 3/5 | specustawa drogowa |
| 86 | Rębieskie Nowe | 0,0017 | 1/4 | specustawa drogowa |
| 87 | Izabelów | 0,0156 | 127/2 | specustawa drogowa |
| 88 | Izabelów | 0,0016 | 261/12 | specustawa drogowa |
| 89 | Izabelów | 0,0003 | 261/14 | specustawa drogowa |
| 90 | Izabelów | 0,0010 | 261/16 | specustawa drogowa |
| 91 | Izabelów | 0,0012 | 261/18 | specustawa drogowa |
| 92 | Izabelów | 0,0021 | 262/10 | specustawa drogowa |
| 93 | Izabelów | 0,0034 | 263/12 | specustawa drogowa |



| | | | | |
|-----|----------|--------|--------|--------------------|
| 94 | Izabelów | 0,0026 | 264/13 | specustawa drogowa |
| 95 | Izabelów | 0,0012 | 264/15 | specustawa drogowa |
| 96 | Izabelów | 0,0033 | 265/8 | specustawa drogowa |
| 97 | Izabelów | 0,0013 | 265/10 | specustawa drogowa |
| 98 | Izabelów | 0,0027 | 266/16 | specustawa drogowa |
| 99 | Izabelów | 0,0022 | 266/18 | specustawa drogowa |
| 100 | Izabelów | 0,0027 | 267/3 | specustawa drogowa |
| 101 | Izabelów | 0,0005 | 273/13 | specustawa drogowa |
| 102 | Izabelów | 0,0004 | 273/15 | specustawa drogowa |
| 103 | Izabelów | 0,0008 | 276/6 | specustawa drogowa |
| 104 | Izabelów | 0,0024 | 288/96 | specustawa drogowa |
| 105 | Izabelów | 0,0003 | 295/5 | specustawa drogowa |
| 106 | Izabelów | 0,0004 | 299/2 | specustawa drogowa |
| 107 | Izabelów | 0,0005 | 300/2 | specustawa drogowa |
| 108 | Izabelów | 0,0017 | 301/2 | specustawa drogowa |
| 109 | Izabelów | 0,0042 | 302/13 | specustawa drogowa |
| 110 | Izabelów | 0,0008 | 302/15 | specustawa drogowa |



| | | | | |
|-----|--------------|---------------|-------|--------------------|
| 111 | Izabelów | 0,0010 | 311/2 | specustawa drogowa |
| 112 | Izabelów | 0,0009 | 312/4 | specustawa drogowa |
| 113 | Izabelów | 0,0002 | 312/5 | specustawa drogowa |
| | Razem | 1,2923 | | |

Źródło: opracowanie własne

Tabela 40. Grunty nabyte przez gminę w latach 2018-2021

| Rok | Powierzchnia nabytych gruntów ogółem [ha] |
|------------|--|
| 2018 | 39,2739 |
| 2019 | 51,1709 |
| 2020 | 0,9203 |
| 2021 | 1,2923 |

Źródło: opracowanie własne

8.2.6. Dzierżawa gruntów

Dzierżawa jest jednym z typów umów prawa cywilnego. Przez umowę dzierżawy wydzierżawiający zobowiązuje się oddać dzierżawcy rzecz do używania i pobierania pożytków przez czas oznaczony lub nieoznaczony, a dzierżawca zobowiązuje się płacić wydzierżawiającemu umówiony czynsz. Czynsz może być zastrzeżony w pieniądzech lub świadczeniach innego rodzaju. Może być również oznaczony w ułamkowej części pożytków. Dzierżawa należy do umów nazwanych, dwustronnie zobowiązujących, wzajemnych i konsensualnych (tzn. dochodzących do skutku przez zgodne oświadczenie woli stron).

W 2021 roku przychody z tytułu dzierżawy gruntów wyniosły 2 111,14 zł.



Tabela 41. Grunty stanowiące własność gminy i będące w dzierżawie w 2021 r. z podziałem na miejscowości

| Lp. | obręb geodezyjny | powierzchnia [ha] |
|-----|------------------|-------------------|
| 1 | Annopole Stare | 1,3500 |
| 2 | Korczew | 0,1976 |
| 3 | Suchoczasy | 1,7551 |
| 4 | Krobanów | 2,5529 |
| 5 | Zborowskie | 2,3687 |
| 6 | Wólka Wojsławska | 0,3432 |
| | Razem | 8,5675 |

Źródło: opracowanie własne

8.2.7. Użytkowanie wieczyste gruntów

Użytkowanie wieczyste zostało określone w art. 232 do art. 243 kodeksu cywilnego. Użytkowanie wieczyste jest prawem pośrednim pomiędzy prawem własności a prawami rzeczowymi ograniczonymi. Użytkownik wieczysty, podobnie jak właściciel, może korzystać z gruntu z wyłączeniem innych osób. W swobodnym dysponowaniu tym prawem ograniczają go jedynie przepisy ustaw, zasady współżycia społecznego oraz treść umowy oddającej mu grunt w użytkowanie wieczyste. Cechą charakterystyczną użytkowania wieczystego gruntów jest to, że właścicielem gruntu pozostaje gmina lub Skarb Państwa, natomiast wzniesione na gruncie budynki, budowle i urządzenia stają się własnością wieczystego użytkownika. Oddanie gruntu w użytkowanie wieczyste może nastąpić maksymalnie na okres 99 lat. W wyjątkowych wypadkach, gdy cel gospodarczy użytkowania nie wymaga oddania gruntu na najwyższy dopuszczalny okres, istnieje możliwość oddania gruntu na okres krótszy, lecz nie mniej niż na 40 lat. Ustawodawca przewidział szczególną formę zawierania umowy o użytkowanie wieczyste – tylko i wyłącznie w formie aktu notarialnego z obligatoryjnym wpisem do ksiąg wieczystych.



Tabela 42. Grunty stanowiące własność gminy, a będące w użytkowaniu wieczystym w 2021 r.

| Lp. | obręb geodezyjny | powierzchnia [ha] | użytkownik |
|-----|------------------|-------------------|--|
| 1 | Karsznice | 3,3712 | ogrody działkowe |
| 2 | Tymienice | 5,6176 | Agros Fortuna Sp. Z o.o. |
| 3 | Czechy | 0,3731 | MK Systemy Kominowe |
| 4 | Czechy | 0,1873 | osoba fizyczna |
| 5 | Korczew | 0,0566 | osoba fizyczna |
| 6 | Mostki | 10,4732 | wysypisko-Miasto Zduńska Wola |
| 7 | Pratków | 0,4500 | osoba fizyczna |
| 8 | Opiesin | 2,3289 | ujęcie wody-MPWik Zduńska Wola |
| 9 | Tymienice | 6,2603 | oczyszczalnia ścieków MPWiK Zduńska Wola |
| | Razem | 29,1182 | |

Źródło: opracowanie własne

W 2021 roku przychody z tytułu użytkowania wieczystego gruntów wyniosły 52 348,57 zł.

8.2.8. Gospodarowanie zasobem mieszkaniowym gminy

Zgodnie z art. 2 ust. 1 pkt 10 ustawy o ochronie praw lokatorów, mieszkaniowym zasobie gminy i o zmianie Kodeksu cywilnego (tekst jedn. Dz. U. z 2022 r. poz. 172), mieszkaniowy zasób gminy to lokale stanowiące własność gminy albo gminnych osób prawnych lub spółek handlowych utworzonych z udziałem gminy, z wyjątkiem towarzystw budownictwa społecznego, a także lokale pozostające w posiadaniu samoistnym tych podmiotów. Mieszkaniowy zasób gminy może być utworzony w celu umożliwienia gminie zaspokajania potrzeb mieszkaniowych wspólnoty samorządowej, co jest obowiązkiem gminy nałożonym przez ustawę. Gmina może wynajmować lokale wchodzące w skład zasobu mieszkaniowego, jednakże umowy dotyczące tych lokali muszą być zawierane na czas nieoznaczony (ograniczenie to nie dotyczy lokali wynajmowanych na czas trwania stosunku pracy oraz lokali socjalnych, czyli lokali przydzielanych osobom, które nie posiadają własnego mieszkania i które spełniają określone przez radę gminy kryterium dochodowe).



Z zasobu mieszkaniowego gmina ma obowiązek wydzielić część lokali, które przeznacza się na wynajem jako lokale socjalne. Należy zaznaczyć, że tworzenie zasobu mieszkaniowego nie jest obowiązkiem gminy. W celu zaspokajania potrzeb mieszkaniowych gmina może także wynajmować lokale od innych właścicieli i podnajmować je osobom, których gospodarstwa domowe osiągają niski dochód. Takie lokale nie wchodzą w skład zasobu mieszkaniowego gminy.

Gospodarowanie mieszkaniowym zasobem Gminy Zduńska Wola odbywa się na zasadach i w oparciu o Wieloletni program gospodarowania zasobem mieszkaniowym Gminy Zduńska Wola. Gmina w 2021 roku posiadała 28 lokali o łącznej powierzchni użytkowej 1214,12 m², zlokalizowanych w ośmiu budynkach na terenie gminy. Wśród podanych wyżej lokali 3 stanowią lokale socjalne o powierzchni łącznej 55 m². Budynki wchodzące w skład zasobu mieszkaniowego Gminy powstały w latach 1921 – 1973. Jedenaście lokali wchodzących w skład mieszkaniowego zasobu Gminy jest wyremontowanych i posiadają instalację wody i kanalizacji. Pozostałe lokale mieszkalne mają niższe parametry techniczne.

8.2.9. Dodatki mieszkaniowe i energetyczne

Zagadnienie dotyczące dodatków mieszkaniowych zostało określone w ustawie z dnia 21 czerwca 2001 roku o dodatkach mieszkaniowych (tekst jedn. Dz. U. z 2021 r., poz. 2021) oraz Rozporządzeniu Rady Ministrów z dnia 28 grudnia 2001 roku w sprawie dodatków mieszkaniowych (Dz. U. Nr 156 poz. 1817 ze zm.). Dodatek mieszkaniowy jest świadczeniem pieniężnym wypłacanym przez gminę, mającym na celu dofinansowanie do wydatków mieszkaniowych ponoszonych w związku z zajmowaniem lokalu mieszkalnego. Pomoc ta przysługuje w przypadkach określonych przepisami. Do kryteriów uprawniających do otrzymania dodatku mieszkaniowego zalicza się: posiadanie tytułu prawnego do lokalu, osiągnięcie odpowiednio niskiego dochodu oraz odpowiednia powierzchnia użytkowa lokalu.

Ustawą z dnia 10 kwietnia 1997 r. Prawo energetyczne (Dz. U. z 2021 r. poz. 716 ze zm.) został wprowadzony dodatek energetyczny.

Dodatek energetyczny przysługuje osobie, która spełnia łącznie 3 warunki:

- ma przyznany dodatek mieszkaniowy,
- jest stroną umowy sprzedaży energii elektrycznej lub umowy kompleksowej (umowy na przesyłanie i sprzedaż energii elektrycznej) zawartej z przedsiębiorstwem energetycznym,
- zamieszkuje w lokalu, do którego jest dostarczana energia elektryczna.

Wysokość dodatku energetycznego jest uzależniona od ilości osób zamieszkujących w lokalu i wynika z corocznego obwieszczenia Ministra Energii w sprawie wysokości dodatku energetycznego dla danego gospodarstwa domowego.



Tabela 43. Liczba złożonych wniosków o przyznanie dodatku mieszkaniowego i energetycznego w latach 2018 – 2021

| Rok | Liczba złożonych wniosków o przyznanie dodatku mieszkaniowego | Liczba złożonych wniosków o przyznanie dodatku energetycznego |
|------|---|---|
| 2018 | 3 | 0 |
| 2019 | 2 | 0 |
| 2020 | 8 | 0 |
| 2021 | 3 | 0 |

Źródło: opracowanie własne

W 2021 roku wypłacono 3 742,16 zł z tytułu dodatków mieszkaniowych i energetycznych.

8.2.10. Utrzymanie obiektów komunalnych

Na terenie gminy Zduńska Wola funkcjonują 22 place zabaw, zlokalizowane na terenach wsi: Piaski – 2 place zabaw, Polków, Poręby, Czechy, Tymienice, Rębieskie, Annopole Stare, Annopole Nowe, Zborowskie, Pratków, Korczew, Janiszewice, Wymysłów, Suchoczas, Mostki, Kłady, Gajewniki, Biały Ług, Krobanów, Karsznice oraz Zamłynie. Sukcesywnie na placach zabaw dostawiane są nowe zabawki, których koszty pokrywane są głównie ze środków funduszu sołectkiego oraz środków z grantów pozyskanych przez sołectwa z Urzędu Marszałkowskiego Województwa Łódzkiego. W tym roku rozbudowano plac zabaw w miejscowości Annopole Nowe.

Poprawność funkcjonowania zabawek oraz stan techniczny oceniany jest na podstawie cotygodniowych oględzin. W 2021 roku odnowione zostały m.in. belki drewniane w elementach zabawowych, wykonano impregnację elementów drewnianych oraz altan. Łączny koszt napraw w 2021 roku wyniósł 17 520,00 zł.

W 2021 roku przeprowadzono remonty w świetlicach wiejskich m.in. w świetlicy wiejskiej w Czechach, Pratkowie, Wojsławicach, Suchoczasach. Koszty remontów, utrzymania i zagospodarowania świetlic pokryte zostały głównie ze środków budżetu gminy.



Ponadto przeprowadzono również drobne remonty w budynkach komunalnym w Karsznicach, Krobanowie, Korczewie oraz Zamłyniu.

9. Ochrona środowiska i usługi komunalne

9.1. Gospodarka odpadami

W roku 2021 gminnym systemem gospodarowania odpadami komunalnymi objęte były nieruchomości zamieszkałe oraz domki letniskowe lub inne nieruchomości wykorzystywane na cele rekreacyjno-wypoczynkowe, wykorzystywane jedynie przez część roku.

1. Na dzień 31.12.2021 r. gminnym systemem objętych było 10 360 mieszkańców, którzy tworzyli 3 505 gospodarstw domowych oraz 1 domek letniskowy.

Tabela 44. Ilość gospodarstw domowych i osób - z podziałem na miejscowości

| Lp. | Miejscowość | Ilość gospodarstw domowych | Ilość osób w gospodarstwie domowym |
|-----|-------------------|----------------------------|------------------------------------|
| 1. | Andrzejów | 28 | 88 |
| 2. | Annopole Nowe | 80 | 241 |
| 3. | Annopole Stare | 41 | 115 |
| 4. | Beniaminów | 34 | 99 |
| 5. | Biały Ług | 81 | 234 |
| 6. | Czechy | 466 | 1421 |
| 7. | Dionizów | 21 | 68 |
| 8. | Gajewniki | 57 | 167 |
| 9. | Gajewniki-Kolonia | 51 | 148 |
| 10. | Henryków | 90 | 265 |
| 11. | Izabelów | 210 | 570 |
| 12. | Izabelów Mały | 77 | 219 |
| 13. | Janiszewice | 61 | 163 |
| 14. | Karolew | 25 | 75 |



| | | | |
|-----|-------------------|--------------|---------------|
| 15. | Karsznice | 81 | 262 |
| 16. | Kłady | 24 | 79 |
| 17. | Korczew | 135 | 438 |
| 18. | Krobanów | 73 | 191 |
| 19. | Krobanówek | 16 | 29 |
| 20. | Laskowiec | 12 | 26 |
| 21. | Maciejów | 74 | 197 |
| 22. | Michałów | 98 | 289 |
| 23. | Mostki | 35 | 96 |
| 24. | Ochraniew | 143 | 401 |
| 25. | Ogrodzisko | 98 | 274 |
| 26. | Opiesin | 165 | 475 |
| 27. | Ostrówek | 64 | 185 |
| 28. | Piaski | 136 | 428 |
| 29. | Polków | 66 | 196 |
| 30. | Poręby | 66 | 171 |
| 31. | Pratków | 76 | 262 |
| 32. | Rębieskie | 60 | 177 |
| 33. | Rębieskie Kolonia | 21 | 63 |
| 34. | Suchoczasy | 114 | 331 |
| 35. | Tymienice | 226 | 673 |
| 36. | Wiktorów | 1 | 1 |
| 37. | Wojstawice | 184 | 593 |
| 38. | Wólka Wojstawska | 51 | 151 |
| 39. | Wymysłów | 82 | 237 |
| 40. | Zamłynie | 56 | 180 |
| 41. | Zborowskie | 26 | 82 |
| | Razem | 3 505 | 10 360 |

Źródło: opracowanie własne



2. W roku 2021 złożono 799 deklaracji.
3. Odpady komunalne z nieruchomości objętych gminnym systemem odbierała firma Remondis Sp z o.o. Oddział Zduńska Wola, z którą Gmina miała podpisaną umowę do 28 lutego 2021r. następnie odpady odbierała firma FbSerwis SA. Oddział Łódź, z którą Gmina miała podpisaną umowę na odbiór i zagospodarowanie odpadów na okres od 1 marca 2021 r. do 31 grudnia 2021 r.
4. W ramach systemu w roku 2021 z nieruchomości zamieszkałych odebrano łącznie 3 960,28 Mg odpadów.

Tabela 45. Ilość zebranych odpadów komunalnych w 2021 roku

| Kod odebranych odpadów komunalnych | Razem [Mg] |
|--|-------------------|
| 15 01 07 Opakowania ze szkła | 258,98 |
| 17 09 04 Zmieszane odpady z budowy, remontów i demontażu inne niż wymienione w 17 09 01, 17 09 02 i 17 09 03 | 574,66 |
| 20 01 01 Papier i tektura | 59,36 |
| 20 01 10 Odzież | 20,16 |
| 20 01 39 Tworzywa sztuczne | 362,62 |
| 20 02 01 Odpady ulegające biodegradacji | 577,12 |
| 20 03 01 Niesegregowane (zmieszane) odpady komunalne | 1 974,44 |
| 20 03 07 Odpady wielkogabarytowe | 132,94 |
| Razem | 3 960,28 |

Źródło: opracowanie własne



5. W roku 2021 z terenu gminy Zduńska Wola odebrano łącznie 4432,901 Mg odpadów.

Tabela 46. Ilość odpadów z podziałem na rodzaj

| Kod odebranych odpadów komunalnych | Razem [Mg] |
|--|-------------------|
| 15 01 01 Opakowania z papieru i tektury | 59,36 |
| 15 01 02 Opakowania z tworzyw sztucznych | 340,52 |
| 15 01 07 Opakowania ze szkła | 258,98 |
| 17 01 01 Odpady betonu oraz gruz betonowy z rozbiórek i remontów | 3,82 |
| 17 01 07 Zmieszane odpady z betonu, gruzu ceglanego, odpadowych materiałów ceramicznych i elementów wyposażenia inne niż wymienione w 17 01 06 | 498,76 |
| 17 09 04 Zmieszane odpady z budowy, remontów i demontażu inne niż wymienione w 17 09 01, 17 09 02 i 17 09 03 | 79,42 |
| 20 01 11 Tekstylia | 20,16 |
| 20 01 39 Tworzywa sztuczne | 59,36 |
| 20 02 01 Odpady ulegające biodegradacji | 577,12 |
| 20 02 02 Gleba i ziemia, w tym kamienie | 5,08 |
| 20 03 01 Niesegregowane (zmieszane) odpady komunalne | 2 366,401 |
| 20 03 07 Odpady wielkogabarytowe | 132,94 |
| 20 03 99 Odpady komunalne niewymienione w innych podgrupach | 30,98 |
| Razem | 4 432,901 |

Źródło: opracowanie własne



6. W roku 2021 W PSZOK zlokalizowanym w miejscowości Tymienice (Tymienice 88D). można było oddać następujące rodzaje odpadów:

- odpady ulegające biodegradacji,
- papier i tektura,
- opakowania wielomateriałowe,
- metale,
- tworzywa sztuczne,
- szkło,
- tekstylia i odzież,
- odpady wielkogabarytowe,
- odpady budowlane i rozbiórkowe stanowiące odpady komunalne,
- przeterminowane leki,
- zużyty sprzęt elektryczny i elektroniczny,
- odpady niebezpieczne (z wyłączeniem odpadów zawierających azbest),
- baterie i akumulatory,
- opony,
- odpady wytworzone podczas iniekcji domowych (zużyte igły, strzykawki).

W PSZOK w roku 2021 przyjęto łącznie 464,01 Mg odpadów.

Tabela 47. ilości odpadów przyjętych przez PSZOK w 2021 roku z podziałem na rodzaj

| Rodzaj zebranych odpadów komunalnych | Razem [Mg] |
|--|---------------|
| 15 01 01 Opakowania z papieru i tektury | 14,79 |
| 15 01 02 Opakowania z tworzyw sztucznych | 1,82 |
| 15 01 07 Opakowania ze szkła | 10,72 |
| 17 09 04 Zmieszane odpady z budowy, remontów i demontażu inne niż wymienione w 17 09 01, 17 09 02 i 17 09 03 | 278,16 |
| 20 01 10 Odzież | 9,26 |
| 20 02 01 Odpady ulegające biodegradacji | 22,46 |
| 20 03 07 Odpady wielkogabarytowe | 94,18 |
| 16 01 03 Zużyte opony | 20,48 |
| 20 01 36 Komputery, monitory, klawiatury | 1,58 |
| 20 01 23* Urządzenia zawierające freony | 2,10 |
| 20 01 35* Urządzenia elektryczne i elektroniczne | 8,46 |
| Razem | 464,01 |

Źródło: opracowanie własne



7. W roku 2021, 10 podmiotów posiadało wpis do Rejestru działalności regulowanej w zakresie odbierania odpadów komunalnych od właścicieli nieruchomości prowadzonego przez Wójta Gminy Zduńska Wola.

Tabela 48. Podmioty posiadające wpis do Rejestru

| Lp. | Podmiot | Nr rejestru | Data dokonania wpisu |
|-----|--|-------------|----------------------|
| 1 | "EKO SYSTEM" Leszek Felsztyński Mostki 25, 98-220 Zduńska Wola | 101904201 | 27.01.2012 |
| 2 | Miejskie Przedsiębiorstwo Oczyszczania - Łódź Sp. z o.o., ul. Tokarzewskiego 2, 91-842 Łódź | 101904203 | 24.05.2012 |
| 3 | FCC Polska Sp. z o.o., ul. Lecha 10, 41-800 Zabrze | 101904205 | 19.10.2012 |
| 4 | Remondis Sp. z o.o. Oddział Zduńska Wola, ul. Zielonogórska 14/16, 98-220 Zduńska Wola | 101904206 | 07.11.2012 |
| 5 | JUKO Sp. z o.o., ul. Topolowa 1, 97-300 Piotrków Trybunalski | 101904210 | 29.01.2013 |
| 6 | Przedsiębiorstwo Usług Komunalnych S.A., ul. Bażancia 1a, 62-800 Kalisz | 101904211 | 25.02.2013 |
| 7 | Przedsiębiorstwo Oczyszczania Miasta EKO Sp. z o.o., ul. Łódzka 19, 62-800 Kalisz | 101904212 | 27.03.2013 |
| 8 | Wywóz nieczystości oraz przewóz ładunków Wiesław Strach, ul. Kosmowskiej 6 m 94, 42-224 Częstochowa | 101904213 | 27.03.2013 |
| 9 | FBSERWIS SA, ul. Stawki 40, 01-040 Warszawa | 101904223 | 07.02.2017 |
| 10 | STRACH I SYNOWIE Sp. z o.o., ul. Bór 169; 42-202 Częstochowa | 101904224 | 15.05.2017 |

Źródło: opracowanie własne



8. Gminny system gospodarowania odpadami komunalnymi w roku 2021 funkcjonował w oparciu o następujące uchwały Rady Gminy Zduńska Wola:
- Nr XXVI/196/2020 Rady Gminy Zduńska Wola z dnia 26 listopada 2020 r. w sprawie uchwalenia regulaminu utrzymania czystości i porządku na terenie Gminy Zduńska Wola,
 - Uchwała Nr XXIX/241/2021 Rady Gminy Zduńska Wola z dnia 25 lutego 2021 r. w sprawie zmiany uchwały nr XXVI/196/2020 Rady Gminy Zduńska Wola z dnia 26 listopada 2020 r. w sprawie uchwalenia regulaminu utrzymania czystości i porządku na terenie Gminy Zduńska Wola,
 - Nr XXVI/197/2020 Rady Gminy Zduńska Wola z dnia 26 listopada 2020 r. w sprawie określenia szczegółowego sposobu i zakresu świadczenia usług w zakresie odbierania odpadów komunalnych od właścicieli nieruchomości i zagospodarowania tych odpadów,
 - Uchwała Nr XVI/122/2019 Rady Gminy Zduńska Wola z dnia 19 grudnia 2019 r. w sprawie wyboru metody ustalenia opłaty za gospodarowanie odpadami komunalnymi oraz ustalenia stawki tej opłaty
 - Uchwała Nr XXVIII/213/2021 Rady Gminy Zduńska Wola z dnia 21 stycznia 2021 r. w sprawie zmiany uchwały Nr XVI/122/2019 Rady Gminy Zduńska Wola z dnia 19 grudnia 2019 r. w sprawie wyboru metody ustalenia opłaty za gospodarowanie odpadami komunalnymi oraz ustalenia stawki tej opłaty,
 - Uchwała Nr XL/314/2021 Rady Gminy Zduńska Wola z dnia 25 listopada 2021 r. w sprawie zmiany uchwały w sprawie wyboru metody ustalenia opłaty za gospodarowanie odpadami komunalnymi oraz ustalenia stawki tej opłaty,
 - Nr XXVI/199/2020 Rady Gminy Zduńska Wola z dnia 26 listopada 2020 r. w sprawie ustalenia ryczałtowej stawki opłaty za gospodarowanie odpadami komunalnymi na nieruchomości, na której znajduje się domek letniskowy, lub innej nieruchomości wykorzystywanej na cele rekreacyjno-wypoczynkowe,
 - Uchwała Nr XVI/123/2019 Rady Gminy Zduńska Wola z dnia 19 grudnia 2019 r. w sprawie wzoru deklaracji o wysokości opłaty za gospodarowanie odpadami komunalnymi składanej przez właścicieli nieruchomości
 - Nr XXVI/201/2020 Rady Gminy Zduńska Wola z dnia 26 listopada 2020 r. w sprawie wzoru deklaracji o wysokości opłaty za gospodarowanie odpadami komunalnymi składanej przez właścicieli nieruchomości, na której znajduje się domek letniskowy, lub innej nieruchomości wykorzystywanej na cele rekreacyjno-wypoczynkowe,
 - Nr VI/47/2015 z dnia 26 czerwca 2015 roku w sprawie terminu, częstotliwości i trybu uiszczania opłaty za gospodarowanie odpadami komunalnymi.



- Uchwała Nr XXVIII/206/2012 z dnia 28 grudnia 2012 w sprawie terminu, częstotliwości i trybu uiszczania opłaty za gospodarowanie odpadami komunalnymi
- Uchwała Nr XL/315/2021 Rady Gminy Zduńska Wola z dnia 25 listopada 2021 r. w sprawie zmiany uchwały w sprawie terminu, częstotliwości i trybu uiszczania opłaty za gospodarowanie odpadami komunalnymi.

9. W ramach systemu każdemu mieszkańcowi Gminy - 1 raz w roku kalendarzowym przysługuje usługa odbioru odpadów budowlanych i rozbiórkowych z nieruchomości. Odpady budowlane i rozbiórkowe z nieruchomości zamieszkałych odbierane były po uprzednim załadunku przez właściciela nieruchomości do podstawionego na zgłoszenie kontenera. W roku 2021 chęć skorzystania z nieodpłatnego kontenera remontowo-budowlanego zgłosiły 244 gospodarstwa domowe.

10. W roku 2021 odbyła się również zbiórka odpadów budowlanych zawierających wyroby azbestowe, która realizowana jest w ramach założeń Planu Gospodarki Niskoemisyjnej dla Gminy Zduńska Wola zatwierdzonego Uchwałą Nr XLI/293/2017 z dnia 28 listopada 2017 r. Usługę odbioru świadczyła firma Logistyka Odpadów Azbestowych Sp. z o.o. k. z siedzibą w Bielsko-Białej W ramach zbiórki zebrano 135,020 Mg odpadów z 60 posesji.

11. Stawki opłat za gospodarowanie odpadami komunalnymi w roku 2021 kształtowały się następująco:

W okresie styczeń-luty

- 22,00 zł miesięcznie od osoby

w okresie marzec – grudzień:

- 28,00 zł miesięcznie od osoby.

Ponadto możliwe było skorzystanie z ulgi w opłacie dla osób kompostujących bioodpady w kompostowniku przydomowym. Kompostowanie bioodpadów uprawnia do uzyskania ulgi w wysokości 10% opłaty.

Pełny koszt funkcjonowania systemu gospodarki odpadami na terenie gminy Zduńska Wola w 2021r. wyniósł 3.447.224,23 zł. Dochody systemu stanowią opłaty wnoszone przez mieszkańców za odbiór i zagospodarowanie odpadów. W 2021r. ww. dochody to kwota 3.085.466,89 zł.



9.2. Wodociągi

Obszar Gminy Zduńska Wola jest w większości zwodociągowany. Ze względu na rozproszony charakter zabudowy niewielka część budynków, zwłaszcza zlokalizowane w większej odległości od zwartej zabudowy, zasilana jest w wodę z indywidualnych źródeł wody.

Mieszkańców Gminy Zduńska Wola zaopatruje w wodę Miejskie Przedsiębiorstwo Wodociągów i Kanalizacji w Zduńskiej Woli Sp. z o.o. oraz PHU JAN-POL s.c. Mróz J., Więckowski J., Brych E., Mierzejewska M. z/s w Zduńskiej Woli.

Na koniec 2021 roku na obszarze Gminy Zduńska Wola funkcjonowała instalacja wodociągowa o łącznej długości 145 km. Gminne ujęcia wody znajdują się w Wojślawicach, Zborowskich, Rębieskich, Tymienicach, Krobanówku, Suchoczasach, Czechach i w Gajewnikach, które eksploatuje Spółka JAN-POL zaopatrując wodociągi wiejskie.

9.3. Kanalizacja

Lokalna gospodarka ściekowa opiera się o indywidualne zbiorniki bezodpływowe, przyłącza oraz przydomowe oczyszczalnie. Struktura gospodarki ściekowej przedstawia się następująco:

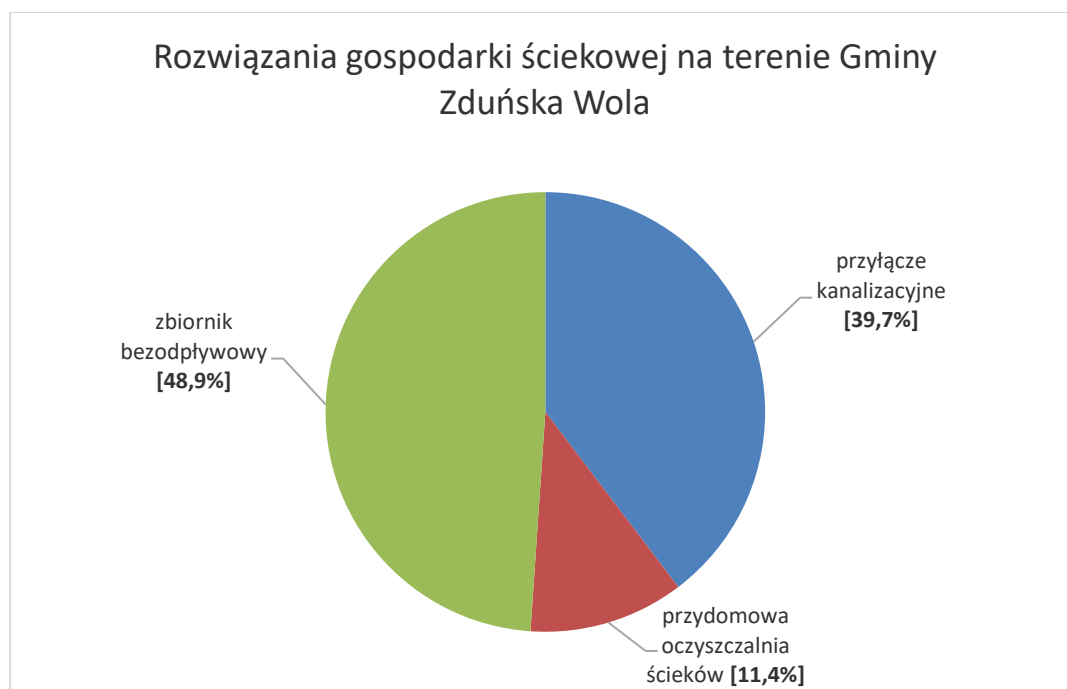

Należy podkreślić, że Gmina Zduńska Wola jest jedną z wiodących gmin, spośród gmin o charakterze wiejskim, w powiecie pod względem stopnia skanalizowania swojego obszaru.



W Gminie Zduńska Wola na koniec 2021 roku długość czynnej kanalizacji sanitarnej wynosiła 52,9 km i obejmowała wsie: Ochraniew, Ogrodzisko, Wymysłów, Opiesin, Maciejów, Janiszewice, Beniaminów, Tymienice, Korczew, Izabelów, Izabelów Mały, Andrzejów, Czechy i Wojsławice. Rozkład przyłączy na poszczególne miejscowości przedstawia poniższy diagram:



Sieć kanalizacji sanitarnej odprowadza ścieki do miejskiej biologiczno-mechanicznej oczyszczalni ścieków zlokalizowanej w Tymienicach o przepustowości 15.000 m³/d oraz do biologiczno-mechanicznej oczyszczalni ścieków w Wojsławicach o przepustowości 74 m³/d.

Tabela 49. Oczyszczalnie ścieków obsługujące gminne systemy kanalizacyjne

| Oczyszczalnie ścieków | |
|---|------------------------------------|
| Lokalizacja oczyszczalni ścieków | Przepustowość oczyszczalni ścieków |
| Miejska Oczyszczalnia Ścieków w Tymienicach | 10 100 m ³ /d |
| Oczyszczalnia w Wojsławicach | 74 m ³ /d |

Źródło: Opracowanie własne

Do prywatnych oczyszczalni ścieków należą: oczyszczalnia działająca przy zakładzie „AVES” SA w Gajewnikach (15 m³/d) oraz 478 przydomowych oczyszczalni ścieków na terenach, gdzie w najbliższej przyszłości nie jest planowana rozbudowa sieci zbiorczej.

Przy oczyszczalni ścieków w Tymienicach istnieje punkt zlewny, gdzie są wywożone ścieki gromadzone w szczelnych zbiornikach bezodpływowych.



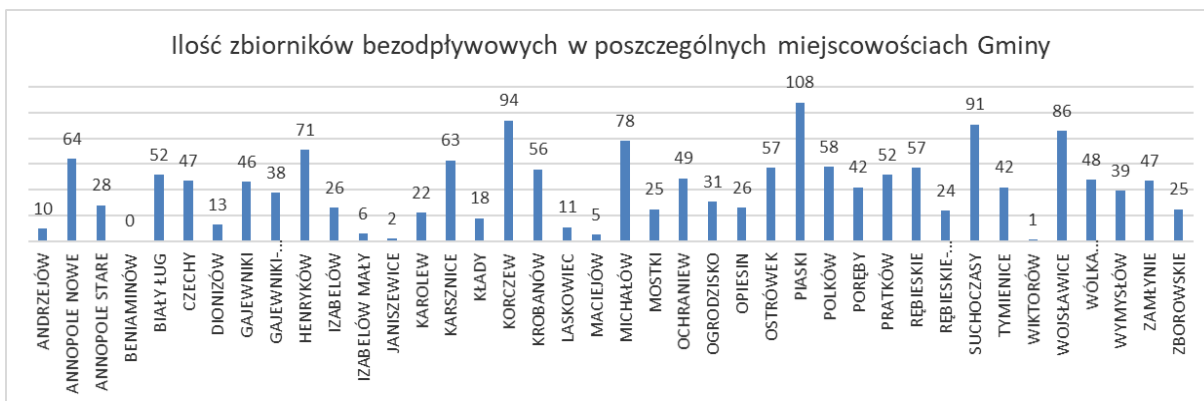

Proporcje pomiędzy liczbą przyłączy kanalizacyjnych, liczbą zbiorników bezodpływowych i przydomowych oczyszczalni ścieków w poszczególnych miejscowościach kształtują: dostępność sieci kanalizacyjnej, zwartość zabudowy, lokalizacja na terenie bądź poza Aglomeracją Zduńska Wola oraz warunki terenowe. W miejscowościach skanalizowanych inne rozwiązania niż przyłącze kanalizacyjne są stosowane tam gdzie nie ma technicznych możliwości do podłączenia budynku do sieci lub tam gdzie wykonanie takiego przyłącza jest nieuzasadnione ekonomicznie.

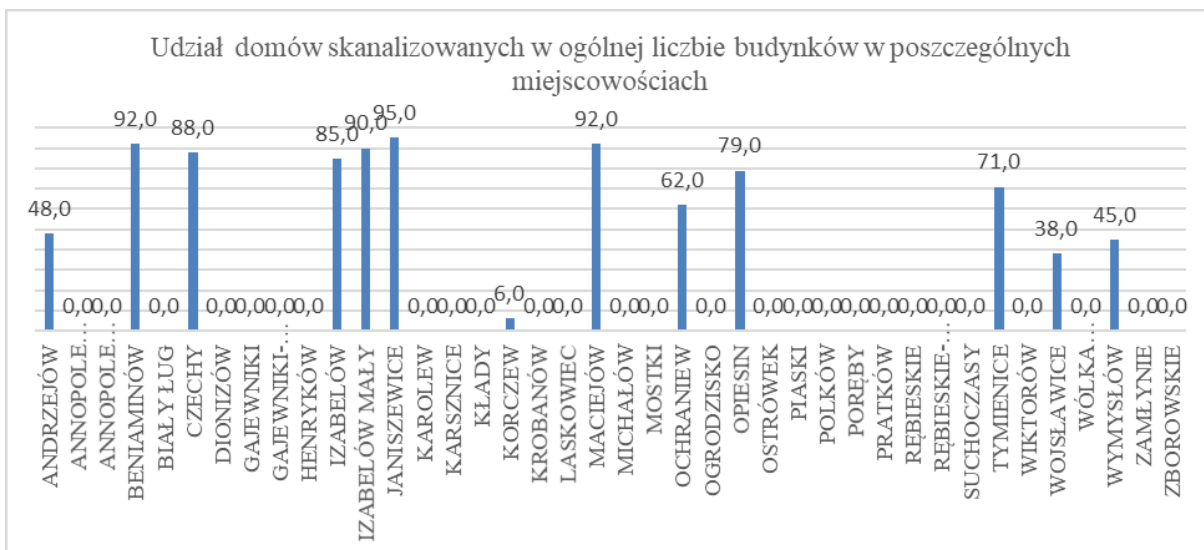

W miejscowościach nieskanalizowanych obserwuje się roczny wzrost udziału przydomowych oczyszczalni ścieków w ogólnej ilości budynków. Zauważa się również większe wykorzystanie przydomowych oczyszczalni ścieków wśród nowo budowanych budynków. Nie bez znaczenia dla wdrożenia tego rozwiązania jest też zaangażowanie lokalnego lidera, np. radnego, czy sołtysa.



W związku z tym, że sieć wodno-kanalizacyjna jest jednym z podstawowych elementów warunkujących rozwój mieszkalnictwa i przedsiębiorczości na każdym terenie, to gmina Zduńska Wola systematycznie i w miarę zapotrzebowania realizuje inwestycje w tym zakresie.

Rozbudowa sieci kanalizacyjnej następuje w pierwszej kolejności na obszarze miejscowości o większych skupiskach mieszkańców, gdzie rozbudowa ta jest uzasadniona i opłacalna ekonomicznie oraz na terenie Aglomeracji Zduńska Wola. Wszystkie miejscowości zlokalizowane w obrębie Aglomeracji Zduńska Wola są objęte zasięgiem kanalizacji sanitarnej.

9.4. Sieć gazowa

Na terenie Gminy Zduńska Wola sieć gazowa jest dostępna dla budynków indywidualnych na terenie obrębów Opiesin, Janiszewice, Tymienice, Korczew i Wojsławice. Dotychczas do sieci podłączono, według stanu na 31.12.2021 r., 96 budynków, z czego 8 w roku 2021.



9.5. Wymiana źródeł ciepła

W celu realizacji założeń Programu Ochrony Powietrza gmina przystąpiła do Porozumienia z WFOŚiGW w Łodzi w sprawie realizacji programu Czyste Powietrze. W ramach wsparcia mieszkańców Gminy do 31.12.2021 r. udało się złożyć 185 wniosków o dofinansowanie, w tym na wymianę źródła ciepła złożono 180 wniosków. Po ich zrealizowaniu wnioskodawcy programu wykonają łącznie: 36 pomp ciepła (w tym 1 gruntowa), 61 kotłów na pellet, 33 kotłów na ekogroszek, 7 systemów ogrzewania elektrycznego oraz 43 posesje zostaną podłączone do gazu. W ramach składanych wniosków realizowane są również ocieplenia przegród budowlanych, wymiana stolarki okiennej i drzwiowej oraz montaż fotowoltaiki (z wniosków złożonych w 2021 r powstanie 35 nowych instalacji pV).

10. Ochrona zwierząt

1. „Program opieki nad zwierzętami bezdomnymi oraz zapobiegania bezdomności zwierząt na terenie Gminy Zduńska Wola” został uchwalony przez Radę Gminy Zduńska Wola uchwałą Nr XXVIII/217/2021 z dnia 21 stycznia 2021 r.
2. Program opieki nad zwierzętami bezdomnymi oraz zapobiegania bezdomności zwierząt określa zadania, które gmina powinna realizować. Podstawowym zadaniem jest odławianie bezdomnych zwierząt z terenu Gminy Zduńska Wola i zapewnienie im opieki. W 2021 roku zadanie to realizowało schronisko Przytulisko i Hotel Dla Zwierząt Domowych „Funny Pets” z siedzibą w Czartkach, z którym Gmina Zduńska Wola, w wyniku przetargów nieograniczonych, zawarła umowy nr 58/A/2020 z dnia 29.01.2020 r. do końca 30.06.2021 r. oraz nr 136/A/2021 w dniu 30 czerwca 2021 r. obowiązującą obecnie.
3. W ramach zawartych umów w 2021 roku do schroniska z terenu gminy Zduńska Wola przyjęto 46 psów. Każdy z przyjętych psów został oznakowany indywidualnym numerem czip, odrobaczony oraz poddany zabiegowi sterylizacji lub kastracji.





4. Schronisko prowadzi również adopcje psów, poprzez ich promocję w lokalnym radiu, na profilu Facebook oraz na stronie internetowej schroniska. W 2021 roku do adopcji zostało oddane 19 psów wyłapanych z terenu gminy Zduńska Wola.



Na dzień 31.12.2021 r. w schronisku przebywało 29 psów. Łączny koszt utrzymania psów bezdomnych w schronisku w 2021 roku wyniósł 174 770,82 zł.



5. Kolejnym zadaniem przewidzianym w programie było przeprowadzenie akcji sterylizacji i kastracji psów i kotów właścicieli zamieszkujących na terenie gminy. Celem akcji było zmniejszenie populacji bezdomnych zwierząt co w efekcie końcowym miało przyczynić się do obniżenia liczby zwierząt trafiających do schronisk oraz pozwolić na uniknięcie nieplanowanego rozrodu zwierząt oraz poprawić bezpieczeństwo mieszkańców gminy. Akcja cieszyła się dużym zainteresowaniem. W budżecie gminy przeznaczono na ten cel 60 000 zł. W ramach akcji gmina Zduńska Wola podpisała umowy na realizację zadania z Przychodnią weterynaryjną w Zduńskiej Woli.
6. Podsumowując wyniki przeprowadzonej akcji, zabiegom sterylizacji i kastracji poddano 290 psów i kotów oraz zaczipowano łącznie 268 zwierząt. Koszty poniesione na realizację zadania wyniosły 53 430 zł.
7. Do zadań określonych w programie opieki nad zwierzętami bezdomnymi należy również opieka nad kotami wolno żyjącymi i ich dokarmianie. Gmina Zduńska Wola opiekuje się 18 kotami wolno żyjącymi, które przebywają na terenie wsi Michałów, Janiszewice i Krobanówek. Wszystkie koty zostały wykastrowane, są regularnie odrobaczane i dokarmiane.
8. Kolejnym zadaniem zawartym w programie jest zapewnienie całodobowej pomocy weterynaryjnej zwierzętom rannym w wypadku. W 2021 roku do przychodni weterynaryjnej trafiły: 2 psy, 3 koty, myszołów, łabędź, sarny i lis . Dwie sarny poddane zostały eutanazji.
9. Łączny koszt jaki Gmina Zduńska Wola poniosła na realizację zadań z Programu opieki nad zwierzętami bezdomnymi oraz zapobiegania bezdomności zwierząt w 2021 roku wyniósł 227 383,93 zł.

11. Partnerstwa gminy Zduńska Wola

Gmina Zduńska Wola realizując zadania własne, w tym zadania inwestycyjne, współpracuje z innymi podmiotami sektora publicznego, z którymi zawarła umowy partnerskie.

W roku 2021 zawarto porozumienie międzygminne w sprawie powołania Związku ZIT mającego na celu współpracę jednostek samorządu terytorialnego Miejskiego Obszaru Funkcjonalnego Sieradz - Zduńska Wola - Łask, służącą realizacji zadań w ramach Zintegrowanych Inwestycji Terytorialnych.

Miejski Obszar Funkcjonalny Sieradz – Zduńska Wola – Łask – obszar funkcjonalny, przyjęty w Strategii Rozwoju Województwa Łódzkiego 2030 i stanowiący jeden z obszarów strategicznej interwencji, obejmuje gminy: Miasto Sieradz, Miasto Zduńska Wola, Gminę Łask, Gminę Sieradz, Gminę Zduńska Wola, Gminę Zapolice,



Gminę i Miasto Szadek, Gminę Wodzierady, Gminę Buczek, Gminę Sędziejowice, zwany dalej MOF Sieradz – Zduńska Wola – Łask. Dla MOF w nowej perspektywie finansowej Unii Europejskiej przewidziano wsparcie w postaci Zintegrowanych Inwestycji Terytorialnych.

Zadaniem Związku ZIT jest:

- a) kreowanie polityki rozwoju w obszarze realizacji ZIT;
- b) przygotowanie Strategii ZIT zawierającej w szczególności:
 - syntezę diagnozy obszaru ZIT wraz z analizą problemów, potrzeb i potencjałów rozwojowych;
 - cele jakie mają być zrealizowane w ramach ZIT, ze wskazaniem podejścia zintegrowanego, oczekiwanych wskaźników rezultatu i produktu, powiązania z właściwym programem;
 - listę projektów wraz z informacją na temat sposobu ich wyboru oraz powiązania z innymi projektami;
 - źródła finansowania;
 - warunki i procedury obowiązujące w realizacji Strategii ZIT;
 - opis procesu zaangażowania partnerów społecznych i gospodarczych oraz właściwych podmiotów reprezentujących społeczeństwo obywatelskie, podmiotów działających na rzecz ochrony środowiska oraz podmiotów odpowiedzialnych za promowanie włączenia społecznego, praw podstawowych, praw osób ze specjalnymi potrzebami, równości płci i niedyskryminacji w pracach nad przygotowaniem i wdrażaniem Strategii ZIT oraz sprawozdanie z jego konsultacji społecznych;
- c) koordynowanie stanu realizacji projektów wynikających ze Strategii ZIT

W roku 2021 realizowane były inwestycje w ramach zawartych przez Gminę Zduńska Wola umów partnerstwa:

W sprawie przygotowania i realizacji projektu pn.: *„Budowa instalacji odnawialnych źródeł energii na terenie Gminy Zduńska Wola i Zapolice ”* w ramach Regionalnego Programu Operacyjnego Województwa Łódzkiego na lata 2014-2020,

Zakres rzeczowy realizacji Projektu obejmuje:

- a) przygotowanie dokumentacji projektowej dla budowy instalacji odnawialnych źródeł energii na nieruchomościach objętych projektem na terenie Gminy Zduńska Wola i Gminy Zapolice;
- b) budowę instalacji odnawialnych źródeł energii tj. zakup i instalację zestawów kolektorów słonecznych, paneli fotowoltaicznych i gruntowych pomp ciepła na nieruchomościach objętych projektem na terenie Gminy Zduńska Wola i Gminy Zapolice.



- c) działania informacyjno – promocyjne dotyczące realizacji Projektu kierowane do opinii publicznej, informujące o współfinansowaniu inwestycji - zgodnie z wymogami, o których mowa w Rozporządzeniu Parlamentu Europejskiego i Rady Europy (UE) Nr 1303/2013z dnia 17.12.2013 r., oraz Podręczniku Wnioskodawcy i beneficjenta programów polityki spójności 2014-2020 w zakresie informacji i promocji,
- d) działania związane z zarządzaniem Projektem obejmujące jego rozliczenie, sprawozdawczość, monitoring i ewaluację oraz nadzór inwestorski.

Oprócz ww. partnerstw zawartych z poszczególnymi jednostkami samorządu terytorialnego Gmina Zduńska Wola współpracuje w ramach partnerstwa z Miastem **Lőrinci** położonym na Węgrzech, w Komitacie Heves. Akt i umowa o współpracy partnerskiej zostały podpisane 14 grudnia 2007 r. Dokument o partnerstwie zakłada:

- wspieranie kontaktów pomiędzy mieszkańcami obu samorządów,
- wymianę kulturalną,
- wymianę młodzieżową,
- współpracę szkół,
- wymianę sportową,
- wspieranie gospodarki i turystyki w ramach komunalnych kompetencji.

Należy podkreślić, że partnerstwo Gminy Zduńska Wola z innymi podmiotami sektora publicznego jest szansą dla rozwoju samej Gminy, jak i całego regionu. Dzięki partnerstwom możliwe jest zwiększenie atrakcyjności mieszkaniowej i inwestycyjnej Gminy poprzez wspólne realizowanie niektórych projektów technicznych i społecznych. Partnerstwo umożliwi bowiem osiągnięcie korzyści z realizacji danej inwestycji przy znacznie mniejszych nakładach (w ramach projektów partnerskich, koszty projektu rozkładają się proporcjonalnie na każdego z partnerów).



12. Oświata

Gmina Zduńska Wola jest organem prowadzącym dla 3 przedszkoli publicznych, 6 szkół podstawowych oraz 9 oddziałów przedszkolnych przy szkołach podstawowych. Dodatkowo na terenie gminy funkcjonuje szkoła zawodowa, technikum, liceum ogólnokształcące i szkoła policealna, których organem prowadzącym są władze powiatu zduńskowolskiego.

12.1. Przedszkola

Opieka przedszkolna na terenie gminy Zduńska Wola jest bardzo dobrze rozwinięta. Funkcjonują 3 przedszkola i oddziały przedszkolne przy szkołach podstawowych:

- przedszkola publiczne:
 - Gminne Przedszkole w Czechach,
 - Gminne Przedszkole w Ochroniewie,
 - Gminne Przedszkole w Tymienicach,
- oddziały przedszkolne dla 3 - 4 latków działające przy szkołach podstawowych:
 - oddział przedszkolny przy Szkole Podstawowej w Janiszewicach,
 - oddział przedszkolny przy Szkole Podstawowej w Krobanowie,
 - oddział przedszkolny przy Szkole Podstawowej w Wojsławicach.

Przy szkołach podstawowych funkcjonują także oddziały przedszkolne dla dzieci objętych obowiązkowym przygotowaniem przedszkolnym.

Łącznie do przedszkoli i oddziałów przedszkolnych uczęszczało **433** dzieci (stan na 30.09.2021r).

Dzięki dobrze rozwiniętej opiece i edukacji przedszkolnej gmina zapewnia rodzicom (zwłaszcza młodym matkom) możliwość podjęcia lub kontynuacji pracy, zwiększając tym samym ich szanse na rynku pracy.



**Tabela 50. Przedszkola i oddziały przedszkolne na terenie gminy Zduńska Wola
(stan na 30.09.2021 r.)**

| Nazwa placówki (adres) | Liczba dzieci | Pracownicy pedagogiczni (w etatach) | Pracownicy obsługi (w etatach) | Rodzaj placówki |
|--|---------------|-------------------------------------|--------------------------------|-----------------|
| Gminne Przedszkole w Czechach | 140 | 12,53 | 4,25 | publiczna |
| Gminne Przedszkole w Ochraniewie | 50 | 4,08 | 4,8 | publiczna |
| Gminne Przedszkole w Tymienicach | 47 | 5,16 | 4,80 | publiczna |
| Oddział przedszkolny (3-4 latki) Szkoła Podstawowa w Janiszewicach | 24 | 1,84 | 1 | publiczne |
| Oddział przedszkolny (3-4 latki) Szkoła Podstawowa w Krobanowie | 31 | 1,84 | 1 | publiczna |
| Oddział przedszkolny (3-4 latki) Szkoła Podstawowa w Wojstawicach | 25 | 2,84 | 1 | publiczna |
| Oddział przedszkolny (3-6 lat) Szkoła Podstawowa w Annopolu Starym | 20 | 1,77 | 0 | publiczna |
| Oddział przedszkolny (3-6 latki) Szkoła Podstawowa w Izabelowie | 8 | 1,12 | 0 | publiczna |
| Oddział przedszkolny (5-6 latki 0) Szkoła Podstawowa w Janiszewicach | 25 | 1,09 | 0 | publiczna |
| Oddział przedszkolny (4-6 latki) Szkoła Podstawowa w Krobanowie | 40 | 3,73 | 1 | publiczna |
| Oddział przedszkolny (5-6 latki) Szkoła Podstawowa w Wojstawicach | 23 | 1,09 | 0 | publiczna |

Źródło: Opracowanie własne



12.2. Szkoły podstawowe

Wszystkie szkoły podstawowe na terenie gminy to szkoły publiczne – organem prowadzącym jest gmina Zduńska Wola. W 2021 roku (stan na 30.09.2021 r.) uczęszczało do nich 1082 uczniów.

Tabela 51. Wykaz szkół podstawowych na terenie gminy Zduńska Wola (stan na 30.09.2021 r.)

| Nazwa placówki | Miejscowość | Liczba dzieci klasy I-VIII | Pracownicy pedagogiczni (w etatach) | Pracownicy obsługi (w etatach) |
|-------------------|----------------|----------------------------|-------------------------------------|--------------------------------|
| Szkoła Podstawowa | Annopole Stare | 85 | 13,59 | 3,40 |
| Szkoła Podstawowa | Czechy | 285 | 32,96 | 16,25 |
| Szkoła Podstawowa | Izabelów | 156 | 18,21 | 7,0 |
| Szkoła Podstawowa | Janiszewice | 277 | 31,49 | 9 |
| Szkoła Podstawowa | Krobanów | 150 | 21,39 | 8 |
| Szkoła Podstawowa | Wojstawice | 129 | 18,33 | 5,87 |

Źródło: Opracowanie własne

12.3. Poziom nauczania

W związku z reformą oświaty w roku 2021 po wielu latach odbył się egzamin klas VIII szkół podstawowych i przystąpiło do niego **178** uczniów.

Tabela 52. Średnie wyniki egzaminu ósmoklasisty w roku szkolnym 2020/2021

| Rok | 2020 | 2021 |
|--------------------------|-------|-------|
| średni wynik krajowy | 51,75 | 57,66 |
| średni wynik województwa | 51 | 57 |
| średni wynik powiatowy | 50,25 | 55,71 |



| średni wynik gminy | 52,25 | | 57,91 | |
|--------------------------|------------------|------------------|-----------|--------------|
| Nazwa szkoły | liczba zdających | liczba zdających | wynik | wynik |
| SP Annopole Stare | 8 | 8 | 12 | 46,66 |
| SP Czechy | 50 | 50 | 40 | 55,4 |
| SP Izabelów | - | - | 16 | 60,1 |
| SP Janiszewice | 32 | 32 | 36 | 60,16 |
| SP Krobanów | 13 | 13 | 14 | 64,6 |
| SP Wojsławice | 25 | 25 | 19 | 52,00 |

Źródło: opracowanie własne

Analizując uśrednione wyniki testów uczniów klas VIII z terenu gminy Zduńska Wola należy zauważyć, że w 2021 roku w każdej części egzaminu były one zbliżone lub wyższe niż średnie wyniki dla kraju i dla województwa łódzkiego, co wskazuje na wysoki poziom nauczania w klasach gimnazjalnych w gminnych placówkach oświatowych.

Stan infrastruktury oświatowej jest oceniany jako bardzo dobry, ale wymaga troski i dbałości zarówno w aspekcie bieżących remontów, jak i modernizacji uwzględniającej rozwój technologiczny.

Szkoły na terenie Gminy Zduńska Wola oferują swoim uczniom dodatkowe zajęcia edukacyjne, uczestnictwo w kołach zainteresowań (koło językowe, informatyczne, przyrodnicze) i przynależność do klubów sportowych. Uczniowie biorą udział w konkursach wiedzy. Wszystkie szkoły posiadają pracownie komputerowe oraz posiadają również odpowiednie zaplecze do zajęć sportowych. Wszystko to zostało osiągnięte dzięki aktywnej polityce inwestycyjnej gminy skoncentrowanej na zapewnieniu wysokiej jakości bazy edukacyjnej. Ważnym aspektem przy wyborze oświaty jako priorytetu w prowadzonej polityce inwestycyjnej była przede wszystkim świadomość znaczenia edukacji dla rozwoju społeczności lokalnej i kraju. W efekcie, infrastruktura oświatowa i poziom nauczania w gminnych placówkach oświatowych, niejednokrotnie przewyższają standardy szkół miejskich.

Oświata w Gminie Zduńska Wola może być powodem do dumy dla Gminy Zduńska Wola jako organu prowadzącego, ale i dla dyrektorów tych placówek i ich kadry – pedagogicznej i niepedagogicznej.



12.4. Pomoc materialna dla uczniów - stypendia i zasiłki szkolne

Zgodnie z dyspozycją art. 90 b i art. 90 m ustawy o systemie oświaty uczniowie, których rodziny spełniały kryteria dochodowe otrzymywali stypendia szkolne i zasiłki szkolne. Z tej formy wsparcia korzystali uczniowie szkół podstawowych, ale także szkół ponadgimnazjalnych, którzy mieszkają na terenie Gminy Zduńska Wola. Kryterium dochodowe uprawniające do uzyskania pomocy określone było w kwocie **528,00 zł** na członka rodziny. Stypendia szkolne przyznawane były w kwocie od **105,40 zł** do **198,40 zł** miesięcznie, a zasiłki szkolne (jednorazowe) w kwocie do **620,00 zł**.

Tabela 53. Pomoc materialna dla uczniów - stypendia i zasiłki szkolne w roku 2021

| Przyznana dotacja (plan po zmianach na dz.31.12.2020r) | Wysokość wypłaconych środków (dotacja + środki własne JST) | wysokość wypłaconych środków własnych JST | z tego: | |
|---|---|---|--|---|
| | | | środki wypłacone na stypendia szkolne | środki wypłacone na zasiłki szkolny |
| 61 832,00 | 56 966,99 | 11 393,40 | 7 673,40 | 3 720,00 |
| wysokość wypłaconych środków z otrzymanej dotacji | z tego: | | ilu uczniów otrzymało stypendium szkolne w okresie: I - XII 2020r ** | ilu uczniów otrzymało zasiłek szkolny w okresie: I - XII 2020r ** |
| 45 573,59 | środki wypłacone na stypendia szkolne | środki wypłacone na zasiłki szkolny | 72 | 6 |

Źródło: opracowanie własne

Na powyższe zadanie wykorzystano dotację z budżetu Wojewody w kwocie **61 832,00 zł**.

12.5. Kształcenie młodocianych

Na realizację zadania związanego z refundowaniem pracodawcom kosztów kształcenia zawodowego młodocianych pracowników będących mieszkańcami gminy Zduńska Wola pozyskano dotację z środków Funduszu Pracy w kwocie 67 423,98 zł, która w 100% pokryła poniesione wydatki.



Tabela 54. Dofinansowanie pracodawcom kosztów przygotowania zawodowego młodocianych pracowników w roku 2021

| Wysokość otrzymanych środków Funduszu Pracy w 2021r. [zł] | Wykorzystane środki | wysokość środków do zwrotu (bez odsetek) | Liczba pracodawców którym wypłacono zwrot kosztów | Liczba młodocianych pracowników którzy ukończyli kształcenie | z tego: | |
|---|---------------------|--|---|--|--------------|--|
| | | | | | naukę zawodu | przyuczenie młodocianego do wykonywania określonej pracy |
| 67 423,98 | 67 423,98 | 0,00 | 10 | 9 | 9 | 0 |

Źródło: opracowanie własne

13. Pomoc społeczna

Jednostką organizacyjną pomocy społecznej dla mieszkańców gminy Zduńska Wola jest **Gminny Ośrodek Pomocy Społecznej**, który realizuje:

- 1) **zadania własne gminy** w zakresie: udzielanie schronienia, zapewnienie posiłku oraz niezbędnego ubrania osobom tego pozbawionym, przyznawanie i wypłacanie zasiłków celowych, okresowych i stałych, dożywianie dzieci, sprawienie pogrzebu, w tym osobom bezdomnym, organizowanie i świadczenie usług opiekuńczych w miejscu zamieszkania, z wyłączeniem specjalistycznych usług opiekuńczych dla osób z zaburzeniami psychicznymi, kierowanie do domu pomocy społecznej i ponoszenie odpłatności za pobyt mieszkańca gminy w tym domu. opłacanie składek na ubezpieczenie zdrowotne określonych w przepisach o świadczeniach opieki zdrowotnej finansowanych ze środków publicznych, pracę socjalną;
- 2) **zadania zlecone gminie:** przyznawanie i wypłacanie zasiłków celowych na pokrycie wydatków związanych z klęską żywiołową lub ekologiczną, wypłacanie wynagrodzenia za sprawowanie opieki.

Pomoc społeczna stanowi ważny system wsparcia osób i grup społecznych znajdujących się w trudnych sytuacjach życiowych, których nie są oni w stanie przezwyciężyć i rozwiązać samodzielnie. Polityka pomocy społecznej w gminie Zduńska Wola ukierunkowana jest na podejmowanie różnorodnych działań na rzecz osób zagrożonych wykluczeniem społecznym i ma na celu udzielenie świadczeń, które spowodują zmianę sytuacji społecznej i materialnej tych osób i grup.



Podejmowane działania dowodzą, że duże znaczenie w podejściu do rozwiązywania problemów osób i rodzin pozostających w systemie pomocy społecznej ma dobór odpowiednich metod, narzędzi i usług społecznych. Ośrodek realizuje swoje działania przy współpracy z istniejącymi instytucjami, organizacjami społecznymi, kościołami i związkami wyznaniowymi, zakładami pracy, z zagranicą, osobami fizycznymi i innymi osobami prawnymi.

Tabela 55. Pomoc społeczna w Gminie Zduńska Wola – wydatki

| Pomoc społeczna – poniesione wydatki (źródło finansowania) | Stan na dzień 31.12.019 r. | Stan na dzień 31.12.020 r. | Stan na dzień 31.12.2021 r. |
|---|---|---|--|
| Zadania własne (budżet gminy) | 1 345 243,59 | 1 504 958,81 | 1 699 018,50 |
| Zadania własne (dotacja celowa) | 650 528,74 | 608 167,88 | 604 172,86 |
| Zadania zlecone gminie | 4 060,00 | 2 943,00 | 5 481,00 |

Źródło: Opracowanie własne



Tabela 56. Pomoc społeczna w Gminie Zduńska Wola – liczba przyznanych świadczeń

| Pomoc społeczna - świadczenia | Stan na dzień 31.12.2019 r. | Stan na dzień 31.12.2020 r. | Stan na dzień 31.12.2021 r. |
|--|--|--|--|
| Liczba rodzin, którym przyznano świadczenie | 247 | 232 | 206 |
| Z powodu bezrobocia | 99 | 90 | 91 |
| Z powodu niepełnosprawności | 96 | 83 | 83 |
| Z powodu długotrwałej lub ciężkiej choroby | 63 | 64 | 60 |
| Z powodu bezradności w sprawach opiekuńczo-wychowawczych i prowadzeniu gospodarstwa domowego | 13 | 15 | 11 |

Źródło: Opracowanie własne

W poszczególnych latach dominującym powodem przyznawania świadczeń z pomocy społecznej było bezrobocie. Kolejnymi, najczęściej występującymi powodami udzielania świadczeń były: niepełnosprawność, długotrwała lub ciężka choroba, potrzeba ochrony macierzyństwa. Z powyższej tabeli wynika, że zmniejsza się liczba rodzin korzystających ze świadczeń pomocy społecznej. Kryterium (powód) przyznania świadczeń z pomocy społecznej od kilku lat nie zmienił się.

Tabela 57. Bezrobocie na terenie gminy Zduńska Wola w latach 2017-2021

| Wyszczególnienie | 2017 | 2018 | 2019 | 2020 | 2021 |
|---|-------------|-------------|-------------|-------------|-------------|
| Bezrobotni zarejestrowani [osoba] | | | | | |
| ogółem | 324 | 292 | 250 | 275 | 252 |
| Udział bezrobotnych zarejestrowanych w liczbie ludności w wieku produkcyjnym [%] | | | | | |
| ogółem | 4,25 | 3,82 | 3,29 | 3,63 | 3,32 |

Źródło: Dane PUP i UG



Pomoc udzielana była w formie pieniężnej, rzeczowej oraz w usługach. Świadczenia miały charakter stały, okresowy lub jednorazowy. Praca socjalna z klientami nastawiona była na ich usamodzielnienie i integrację ze środowiskiem. Osobom wymagającym wsparcia w codziennych czynnościach udzielano pomocy w formie usług opiekuńczych.

W ramach prowadzonych działań na rzecz osób niepełnosprawnych oferowano między innymi takie rodzaje wsparcia, jak: pomoc finansową, pomoc rzeczową, usługi opiekuńcze, kierowanie do domu pomocy społecznej, praca socjalna, wsparcie przez asystenta rodziny.

W 2021 roku ze świadczeń w postaci usług opiekuńczych skorzystały 4 osoby. Usługi były dostosowane do indywidualnych potrzeb osób i dotyczyły w największym stopniu usług o charakterze gospodarskim, załatwianiu spraw urzędowych. Celem usług opiekuńczych świadczonych w miejscu zamieszkania było umożliwienie osobom dalszego i jak najdłuższego funkcjonowania w swoim dotychczasowym środowisku

Osoby niepełnosprawne korzystały również z pomocy w formie świadczeń pieniężnych, do których należały: zasiłek stały (48 osób), zasiłek celowy (67 rodzin i jednoosobowych gospodarstw domowych), który był przyznany na zaspokojenia niezbędnych potrzeb bytowych, w szczególności na pokrycie części lub całości kosztów zakupu żywności, leków i leczenia, opału, odzieży, niezbędnych przedmiotów użytku domowego. W szczególnie uzasadnionych przypadkach osobie albo rodzinie o dochodach przekraczających kryterium dochodowe był przyznany specjalny zasiłek celowy.

Zgodnie z art. 54. 1 ustawy o pomocy społecznej osobie wymagającej całodobowej opieki z powodu wieku, choroby lub niepełnosprawności, niemogącej samodzielnie funkcjonować w codziennym życiu, której nie można zapewnić niezbędnej pomocy w formie usług opiekuńczych, przysługuje prawo do umieszczenia w domu pomocy społecznej. Domy Pomocy Społecznej zapewniają kompleksowe wsparcie osobom, które nie mają możliwości zapewnienia im usług opiekuńczych w miejscu zamieszkania, wymagającym całodobowej opieki z powodu wieku, choroby lub niepełnosprawności, gdyż nie są w stanie samodzielnie funkcjonować w codziennym życiu. W 2021 r. wydano 4 decyzje w sprawie skierowania do domu pomocy społecznej (4 osoby zostały umieszczone w domu pomocy społecznej).

Pomoc finansowa, w formie usług opiekuńczych, czy też skierowania do domu pomocy społecznej udzielana była po przeprowadzeniu wywiadu środowiskowego, w wyniku którego pracownik socjalny ustalał zakres wymaganej pomocy i propozycje rozwiązania problemu. W przypadku, jeżeli problem przekraczał zakres kompetencji pracownika socjalnego, pracownik wskazywał instytucje i specjalistów właściwych do rozwiązania problemu oraz ułatwiał klientowi pierwszy kontakt. Pracownik socjalny monitorował tryb rozwiązania problemu przez właściwe instytucje i specjalistów.



Asystent rodziny to usługa oferowana dla rodzin z dziećmi, które z różnych powodów przeżywają trudności w wypełnianiu swoich funkcji. W 2021 r. asystent kontynuował pracę w 1 rodzinie, w której niepełnosprawność dotyczyła rodzica. Efektem pracy była poprawa funkcjonowania rodziny, tak aby dzieci w rodzinie miały zaspokojone potrzeby: socjalno-bytowe, bezpieczeństwa, zdrowotne, emocjonalne, psychiczne.

Na rzecz poprawy funkcjonowania osób niepełnosprawnych w ich środowisku społecznym świadczona była praca socjalna. Bez względu na posiadany dochód, osoby i rodziny, które miały trudności lub wykazywały potrzebę wsparcia w rozwiązywaniu swoich problemów życiowych, uzyskiwały pomoc w formie pracy socjalnej.

Pracownicy socjalni podejmowali działania mające na celu:

- ułatwianie kontaktów z placówkami służby zdrowia,
- udzielanie pomocy w korzystaniu z różnych form rehabilitacji leczniczej i społecznej,
- zapewnienie osobom uprawnionym usług w ramach pielęgniarstwa i opieki środowiskowej,
- uwrażliwienie społeczności lokalnej na potrzeby osób niepełnosprawnych,
- inicjowanie kontaktów rodzinnych oraz podejmowanie działań zmierzających do większego zaangażowania rodziny w sprawowanie opieki nad osobą wymagającą pomocy (w tym zawieranie umów alimentacyjnych, umów na świadczenie usług,
- odbudowywanie bądź tworzenie więzi międzyludzkich, aktywizowanie potencjału i zasobów społeczności lokalnej. Wzajemne łączenie ludzi chętnych do niesienia pomocy i osób, którzy takiej pomocy potrzebują.

W grudniu 2021 roku Gmina Zduńska Wola podpisała umowę z Państwowym Funduszem Rehabilitacji Osób Niepełnosprawnych. Przedmiotem umowy było sfinansowanie ze środków PFRON w ramach Modułu IV programu „Pomoc osobom niepełnosprawnym poszkodowanym w wyniku żywiołu lub sytuacji kryzysowych wywołanych chorobami zakaźnymi” dodatkowego wsparcia dla osób niepełnosprawnych. Wsparciem w formie paczek zawierających żywność, artykuły chemiczne i środki ochrony osobistej objęto 250 osób. Łączna wysokość wydatków poniesionych na realizację wsparcia – 99 994,45 zł

Zadania z zakresu wspierania rodziny wykonywane były w oparciu o Program Wspierania Rodziny na lata 2016-2018 dla Gminy Zduńska Wola oraz Program Wspierania Rodziny na lata 2019-2021 dla Gminy Zduńska Wola, którego celem głównym jest wzmocnienie roli rodziny jako naturalnego środowiska rozwoju dzieci oraz zmniejszenie dysfunkcji i wzrost umiejętności radzenia sobie rodziny w wypełnianiu funkcji opiekuńczo-wychowawczej.



Gminny Ośrodek Pomocy Społecznej w Zduńskiej Woli zapewniał rodzinom, przeżywającym trudności w wypełnianiu funkcji opiekuńczo – wychowawczej, wsparcie w formie asystenta rodziny.

W latach 2018-2021 w Ośrodku pracę kontynuował jeden asystent zatrudniony na umowę o pracę. Wsparciem objętych zostało:

- 2018 rok - 7 rodzin, w których było 18 dzieci,
- 2019 rok - 8 rodzin, w których było 23 dzieci,
- 2020 rok - 8 rodzin, w których było 19 dzieci,
- 2021 rok - 7 rodzin, w których było 17 dzieci.

Tabela 58. Koszt realizacji zadania w ramach Programu asystent rodziny i koordynator pieczy zastępczej

| Źródło finansowania | Stan na dzień 31.12.2018 r. | Stan na dzień 31.12.2019 r. | Stan na dzień 31.12.2020 r. | Stan na dzień 31.12.2021 r |
|----------------------------|------------------------------------|------------------------------------|------------------------------------|-----------------------------------|
| Dotacja Wojewody | 7 774,00 | 6 935,45 | 850,00 | 1 000,00 |
| Środki własne Gminy | 10 384,45 | 13 553,44 | 20 577,14 | 25 873,46 |

Źródło: Opracowanie własne

Do zadań własnych gminy należy tworzenie gminnego systemu przeciwdziałania przemocy w rodzinie, w tym:

- 1) opracowanie i realizacja gminnego programu przeciwdziałania przemocy w rodzinie oraz ochrony ofiar przemocy w rodzinie;
- 2) prowadzenie poradnictwa i interwencji w zakresie przeciwdziałania przemocy w rodzinie w szczególności poprzez działania edukacyjne służące wzmocnieniu opiekuńczych i wychowawczych kompetencji rodziców w rodzinach zagrożonych przemocą w rodzinie;
- 3) zapewnienie osobom dotkniętym przemocą w rodzinie miejsc w ośrodkach wsparcia;
- 4) tworzenie zespołów interdyscyplinarnych.



Obsługę organizacyjno-techniczną zespołu interdyscyplinarnego zapewnia ośrodek pomocy społecznej.

Gminny Program Przeciwdziałania Przemocy w Rodzinie oraz Ochrony Ofiar Przemocy w Rodzinie na 2021 rok obejmował wszelkie działania wśród społeczności lokalnej na terenie Gminy Zduńska Wola, związane ze zjawiskiem przemocy w rodzinie. Zadania i sposoby realizacji zadań określonych w programie dostosowane zostały do lokalnych potrzeb i problemów. Realizacja zadań określonych w Gminnym Programie nakłada konieczność ścisłej współpracy samorządu z instytucjami zewnętrznymi – wspierającymi, m.in.: z Komendą Powiatową Policji, z Poradnią dla Osób Uzależnionych, z Sądem Rejonowym w Zduńskiej Woli, z Prokuraturą Rejonową w Zduńskiej Woli, z Powiatowym Centrum Pomocy Rodzinie.

Tabela 59. Harmonogram działań w ramach Gminnego Programu Przeciwdziałania Przemocy w Rodzinie oraz Ochrony Ofiar Przemocy w Rodzinie w 2021 roku

| Lp. | Zadania | Sposób realizacji | Wskaźnik | Termin realizacji |
|-----|--|---|----------|-------------------|
| 1. | Systematyczne diagnozowanie zjawiska przemocy w rodzinie w gminie Zduńska Wola | liczba rodzin dotkniętych przemocą | 6 | I-XII 2021 |
| | | liczba rodzin wobec których wszczęto procedurę „Niebieskiej Karty” w 2021 r. | 2 | |
| | | sporządzenie rocznego raportu na temat zarejestrowanych przypadków przemocy w oparciu o prowadzona dokumentację | 1 | |
| 2. | Udzielanie pomocy i wsparcia osobom doznającym przemocy, pozostającym w rodzinie | izolowanie sprawców przemocy od ofiar, zgodnie z obowiązującymi przepisami | 0 | I-XII 2021 |
| | | odbywanie rozmów prewencyjnych ze sprawcami przemocy o konsekwencjach prawnych ich czynów | 6 | |
| 3. | Udzielanie pomocy i wsparcia osobom doznającym przemocy, pozostającym w rodzinie | objęcie poradnictwem: specjalistycznym (psychologicznym) | 1 | I-XII 2021 |
| | | objęcie pracą socjalną | 10 | |



| | | | | |
|----|--|--|------------------------------|-------------------|
| 4. | Ochrona przed dalszym krzywdzeniem przez sprawcę | stosowanie istniejących rozwiązań prawnych mających na celu odseparowanie sprawcy przemocy od ofiary | 0 | I-XII 2021 |
| | | udział w programie korekcyjno-edukacyjnym dla osób stosujących przemoc | 0 | |
| 5 | Promowanie zachowań nieagresywnych i społecznie pożądanym wśród dzieci i młodzieży | realizacja programów profilaktycznych w zakresie przeciwdziałania przemocy | 6 szkół | I-VI, IX-XII 2021 |
| 6. | Wspieranie osób zawodowo zajmujących się przeciwdziałaniem przemocy w rodzinie i zwiększenie profesjonalizmu ich działań | objęcie szkoleniem pracowników placówek realizujących Program - udział w 3 szkoleniach | 3 osoby | 8 III 2021 |
| | | | 1 osoba | 2 VII 2021 |
| | | | 2 osoby | 1 XII 2021 |
| | | prenumerata czasopisma poświęconego zagadnieniom związanym z przemocą interpersonalną | Czasopismo „Niebieska linia” | I-XII 2021 |

Źródło: Opracowanie własne

Zgodnie z raportem nt. zarejestrowanych przypadków przemocy za 2021 r., do Zespołu Interdyscyplinarnego w Gminie Zduńska Wola w 2021 roku wpłynęły 3 Niebieskie Karty (1 dotyczyła rodziny, w której procedura trwała od 2020 roku). Liczba wszczętych procedur Niebieskiej Karty przez poszczególne instytucje przedstawia poniższa tabela:

Tabela 60. Niebieskie Karty z podziałem na instytucje sporządzające

| Instytucje sporządzające Niebieską Kartę | 2020 | 2021 |
|--|----------|----------|
| POLICJA | 6 | 3 |
| GMINNY OŚRODEK POMOCY SPOŁECZNEJ W ZDUŃSKIEJ WOLI | 2 | 0 |
| RAZEM | 8 | 3 |

Źródło: Opracowanie własne



Nie odnotowano wpływu Niebieskich Kart z innych instytucji uprawnionych takich jak: Gminna Komisja Rozwiązywania Problemów Alkoholowych, służba zdrowia czy oświata.

Sprawcami przemocy były osoby dorosłe – 3 mężczyzn. Analiza dokumentów wykazała związek między nadużywaniem alkoholu a stosowaniem przemocy. Alkohol jest czynnikiem ryzyka, który często wyzwała agresywne zachowania.

Dotkniętych przemocą były 3 osoby, w tym 3 kobiety.

W 2021 r. kontynuowano pracę z 4 rodzinami, u których procedurę NK wszczęto w 2019 r. (1 rodzina) i w 2020 r. (3 rodziny). Procedurę Niebieska Karta zakończono w 3 rodzinach.

W punkcie konsultacyjnym, w którym dyżur pełni psycholog udzielono 2 porad w 2 rodzinach dotkniętych przemocą i 8 porad w 4 rodzinach zagrożonych przemocą. Przeprowadzono 12 konsultacji z pracownikami socjalnymi.

Z przebiegu spotkań grup roboczych wynika, że interdyscyplinarność ma wiele zalet: szybki i pełny przepływ informacji między służbami społecznymi, możliwość podjęcia działań zaplanowanych i skoordynowanych, nie powielających się i nie wykluczających się wzajemnie.

Gminny Ośrodek Pomocy Społecznej w Zduńskiej Woli realizował również zadania zlecone przez administrację rządową w szczególności z zakresu:

- ustawy o świadczeniach rodzinnych
- ustawy o pomocy osobom uprawnionym do alimentów
- ustawy o pomocy państwa w wychowywaniu dzieci
- ustawy o Karcie Dużej Rodziny
- wydawanie decyzji w sprawie potwierdzenia prawa do świadczeń opieki zdrowotnej finansowanych ze środków publicznych.



Tabela 61. Realizacja świadczeń z zakresu zadań zleconych gminie

| | | Stan na dzień 31.12.2019 r. | Stan na dzień 31.12.2020 r. | Stan na dzień 31.12.2021 r |
|--|------------------|--|--|---------------------------------------|
| Świadczenie wychowawcze | Liczba rodzin | 1 550 | 1 546 | 1 659 |
| | Wydatki | 11 268 198,37 | 14 603 120,21 | 14 642 517,30 |
| Świadczenie z funduszu alimentacyjnego | Liczba rodzin | 38 | 34 | 41 |
| | Wydatki | 214 833,42 | 203 219,32 | 249 480,58 |
| Świadczenia rodzinne, zasiłki dla opiekunów składki na ubezpieczenia emerytalne i rentowe z ubezpieczenia społecznego | Liczba rodzin | 767 | 558 | 604 |
| | Wydatki | 3 594 942,62 | 3 560 340,66 | 3 665 899,77 |
| Składki na ubezpieczenie zdrowotne opłacane za osoby pobierające niektóre świadczenia rodzinne | Liczba rodzin | 35 | 33 | 36 |
| | Wydatki | 40 252,11 | 44 869,30 | 56 379,89 |
| Rządowy Program „Dobry Start” | Liczba dzieci | 1 726 | 1 701 | Realizacja - ZUS |
| | Wydatki | 535 069,22 | 527 319,06 | |

Źródło: Opracowanie własne

14. Ochrona zdrowia

Podstawowe potrzeby większości mieszkańców Gminy Zduńska Wola w zakresie opieki zdrowotnej zaspokajają ośrodki zdrowia, lekarze oraz apteki w mieście Zduńska Wola. Jednakże w przypadku terenów położonych w dalszej odległości od Zduńskiej Woli, mieszkańcy mogą korzystać z usług Ośrodka Zdrowia w Annopolu Starym obsługiwanego przez SPZPOZ w Zduńskiej Woli.



Gmina Zduńska Wola zapewnia także korzystanie z bezpłatnych badań, szkoleń.

- W dniu 10.02.2021 r. zawarta została umowa z SPZPOZ w Zduńskiej Woli na przeprowadzenie bezpłatnych badań w zakresie realizacji badań „Walka z rakiem piersi”. Łączna przekazana kwota na badania wyniosła 25.000 zł. SPZPOZ w Zduńskiej Woli wykonał 381 badań.
- W ciągu roku mieszkanki Gminy Zduńska Wola miały możliwość wykonania bezpłatnego badania mammograficznego. Badania odbyły się 11.05.2021 w Czechach oraz Izabelowie. Przebadane zostały 32 kobiety w wieku od 50 do 69 lat.
- Pięć szkół podstawowych przystąpiło w roku 2021 do ogólnopolskiego programu profilaktyki czerniaka. Realizacja programu wpisuje się w obszar drugi Narodowej Strategii onkologicznej (NSO), tj. Inwestycje w edukację. W ramach programu opracowany został scenariusz zajęć lekcyjnych przeznaczony na 1 godzinę lekcyjną. Zajęcia adresowane były do uczniów klas 7 i 8 szkoły podstawowej i wzięło w nich udział 392 uczniów. W realizację programu zaangażowanych było 12 nauczycieli.
- Na terenie gminy w dniach 15 sierpnia (Korczew) oraz 21 sierpnia (Janiszewice oraz Czechy) zorganizowane zostały mobilne punkty szczepień. Istniała także możliwość ze skorzystania z badań spirometrycznych. Jednodawkową szczepionką Johnson&Johnson zaszczepiło się łącznie 128 osób, a z badań spirometrycznych skorzystało 75 osób.

15. Realizacja Strategii Rozwoju Gminy Zduńska Wola

15.1. Założenia strategii

Strategia Rozwoju Gminy jest planem osiągnięcia długofalowych zamierzeń, implikując przejście ze stanu istniejącego do pożądanego, wyrażonego w wizji rozwoju. Strategia rozwoju stanowi ważny dokument przygotowywany przez samorząd gminny, który określa priorytety i cele rozwoju społeczno-gospodarczego. Jest także odpowiedzią na ustawowy wymóg prowadzenia polityki rozwoju w oparciu o strategię. Stanowi również podstawę do opracowania i wdrażania na terenie gminy projektów współfinansowanych m.in. ze środków zewnętrznych.

Strategia Rozwoju Gminy Zduńska Wola na lata 2021-2028 składa się z dwóch części:

- 1) części I – diagnozy strategicznej,
- 2) części II – określenia strategii rozwoju, w tym kierunków działań strategicznych.

Celem diagnozy strategicznej jest analiza potencjału społeczno-gospodarczego Gminy Zduńska Wola, przy uwzględnieniu przestrzennych uwarunkowań środowiskowo-infrastrukturalnych. Diagnoza strategiczna Gminy to punkt wyjścia do konstruowania kierunków działań, a następnie celów strategicznych i operacyjnych.



Plan działania Gminy Zduńska Wola do 2028 roku przygotowano w oparciu o wnioski z przeprowadzonej analizy potencjału Gminy. Określone zostały: misja i wizja rozwoju, cele strategiczne i operacyjne oraz sposób realizacji i finansowania Strategii, ze wskazaniem podmiotów zaangażowanych w jej wdrażanie. Ponadto, określony został zakres działań inwestycyjnych na terenie Gminy Zduńska Wola, które pozwolą osiągnąć zakładane długookresowe cele strategiczne.

Okres realizacji Strategii Rozwoju Gminy Zduńska Wola przyjęto na osiem lat (2021-2028), Przy jej formułowaniu, pod uwagę wzięto założenia obowiązujących dokumentów strategicznych wyższego rzędu, tj.:

- Strategii na rzecz Odpowiedzialnego Rozwoju do roku 2020 (z perspektywą do 2030 r.),
- Krajowej Strategii Rozwoju Regionalnego 2030;
- Strategii Zrównoważonego Rozwoju Transportu do 2030 roku;
- (projektu) Strategii Rozwoju Województwa Łódzkiego 2030.

Strategia dla gminy Zduńska Wola została sformułowana w ścisłej korelacji zarówno z nimi, jak i z pozostałymi obowiązującymi dokumentami o charakterze planistycznym szczebla regionalnego, krajowego i międzynarodowego.

15.2. Misja gminy Zduńska Wola

Misja to zwięzła, wewnętrznie spójna deklaracja definiująca powód istnienia organizacji, jej podstawowy cel, na którego realizację nastawione są jej działania oraz wartości, które kierują pracą jej personelu.

W przypadku jednostek samorządu terytorialnego, misja została zdefiniowana w Ustawie o samorządzie gminnym, zgodnie z którą do zadań własnych Gminy należy *zaspokajanie zbiorowych potrzeb wspólnoty*.

Uwzględniając powyższe misję Gminy Zduńska Wola określono jako **zapewnienie wysokiej jakości życia poprzez zaspokajanie zbiorowych potrzeb mieszkańców, promocja Gminy i stworzenie szans zrównoważonego rozwoju**.

15.3. Wyniki analizy SWOT

Z przeprowadzonej analizy wynika, że Gmina Zduńska Wola, powinna stosować strategię agresywną, która polega na maksymalnym wykorzystaniu mocnych stron, tj.:

- korzystnego położenia gminy, w tym walorów przyrodniczych i kulturowych,
- rozwiniętej infrastruktury sportowej i rekreacyjnej,
- wysokiej aktywności kobiet



oraz zoptymalizowaniu szans, jakie występują w otoczeniu Gminy, tj.:

- modernizacji dostępnej bazy lokalowej pod rozwój aktywności społecznych i integrację mieszkańców,
- promocji gminy,
- pozyskania środków finansowych z funduszy krajowych lub europejskich

15.4. Wizja rozwoju Gminy Zduńska Wola

Wizja rozwoju określa stan docelowy, do którego władze lokalne oraz ich partnerzy będą dążyć, wykorzystując możliwości płynące z posiadanego potencjału własnego i szans pojawiających się w najbliższym otoczeniu. Wizja określa zatem, jak gmina zamierza być postrzegana w przyszłości.

Uwzględniając powyższe określono następującą wizję rozwoju Gminy Zduńska Wola – **„Gmina Zduńska Wola – atrakcyjna dla mieszkańców, w szczególności ludzi młodych oraz przedsiębiorców, z rozwiniętą infrastrukturą techniczną”**.

15.5. Interesariusze strategii

Interesariusze strategii to podmioty (osoby, grupy osób, społeczności, instytucje, organizacje), które mogą istotnie wpływać na gminę oraz których potrzeby zamierza zaspakajać gmina świadcząc określone usługi publiczne.

Należy podkreślić, że najważniejszymi interesariuszami, których potrzeby Gmina musi zaspakajać, są jej mieszkańcy.

15.6. Ocena realizacji strategii

Władze Gminy Zduńska Wola, podejmując działania opisane w raporcie, zmierzają do utrzymania dodatniego salda migracji poprzez zatrzymanie na terenie gminy jej obecnych mieszkańców, jak również przyciągnięcie nowych w wyniku tworzenia warunków do rozwoju mieszkalnictwa i przedsiębiorczości na terenie Gminy, co w konsekwencji przyczynia się do rozwoju społeczno-gospodarczego Gminy Zduńska Wola i realizacji założeń strategii, w tym misji i celów strategicznych.



Tabela 62. Cele strategiczne Gminy Zduńska Wola na lata 2021-2028

| Cele strategiczne | | |
|--|---|--|
| 1) Wzrost jakości życia poprzez rozwój infrastruktury technicznej z uwzględnieniem zasad zrównoważonego rozwoju | 2) Rozwój kapitału społecznego | 3) Promocja gminy i wzrost atrakcyjności w regionie |
| Cele operacyjne | | |
| <ol style="list-style-type: none"> 1. Poprawa stanu infrastruktury drogowej, w szczególności na obszarach z zabudową mieszkalną i usługowo-handlową 2. Wzrost dostępności komunikacyjnej 3. Poprawa poziomu bezpieczeństwa uczestników ruchu drogowego 4. Poprawa dostępu do infrastruktury wodno-kanalizacyjnej 5. Zwiększenie udziału odnawialnych źródeł energii w bilansie energetycznym gminy 6. Poprawa dostępu do infrastruktury gazowej 7. Poprawa jakości powietrza 8. Zmniejszenie zanieczyszczeń w przestrzeni publicznej | <ol style="list-style-type: none"> 1. Poprawa dostępności do usług społeczno-kulturowych dla mieszkańców 2. Aktywizacja i integracja społeczna mieszkańców, z uwzględnieniem potrzeb osób starszych i niepełnosprawnych 3. Zwiększenie udziału najmłodszych mieszkańców w życiu lokalnej społeczności 4. Rozwój oferty kulturalnej oraz sportowo-rekreacyjnej | <ol style="list-style-type: none"> 1. Rozwój oferty promocyjnej gminy 2. Zwiększenie terenów pod działalność inwestycyjną 3. Zwiększenie zainteresowania wśród inwestorów |

Źródło: Strategia Rozwoju Gminy Zduńska Wola na lata 2021-2028



Obszary rozwojowe gminy są zależne od siebie i wzajemnie się przenikają. Zadania zrealizowane w zakresie infrastruktury technicznej pomagają zrealizować zadania w sferze mieszkaniowej i gospodarczej, pozytywnie wpływają na ochronę środowiska i rozwój turystyki i rekreacji. Cele osiągnięte w ramach strefy społecznej i kulturowej wpływają na realizację celów w zakresie atrakcyjności mieszkaniowej i turystyczno-rekreacyjnej.

Monitoring wdrażania strategii jest realizowany poprzez:

- kontrolę postępu realizacji poszczególnych projektów wyznaczonych w ramach poszczególnych celów strategicznych;
- obserwację i ocenę stanu zaawansowania konkretnych projektów umożliwiającej bieżącą identyfikację trudności w ich realizacji;
- ocenę zaangażowania komórek organizacyjnych i osób odpowiedzialnych za ich wdrażanie;
- weryfikację zgodności z założonymi celami;
- ocenę efektywności wykorzystania przeznaczonych na ich realizację środków.

Mechanizmy kontroli zarządczej stanowią narzędzie pomocne przy ewaluacji realizacji celów określonych w strategii.

